



ประกาศเทศบาลตำบลคึกคัก

เรื่อง ทบพนแผนพัฒนาท้องถิ่น (พ.ศ.๒๕๖๖-๒๕๗๐) ครั้งที่ ๑/๒๕๖๖

.....
ตามที่เทศบาลตำบลคึกคัก อำเภอตะกั่วป่า จังหวัดพังงา มีประกาศลงวันที่ ๑๙ ตุลาคม ๒๕๖๔ เรื่อง การประกาศใช้แผนพัฒนาท้องถิ่น (พ.ศ.๒๕๖๖-๒๕๗๐) และได้มีการประกาศใช้แผนพัฒนาท้องถิ่น (พ.ศ.๒๕๖๖-๒๕๗๐) ฉบับแก้ไขเพิ่มเติม เปลี่ยนแปลง ครั้งที่ ๑, แก้ไขครั้งที่ ๑/๒๕๖๕, แก้ไขครั้งที่ ๒/๒๕๖๕, เพิ่มเติมครั้งที่ ๑/๒๕๖๕, เพิ่มเติมครั้งที่ ๒/๒๕๖๕ และเพิ่มเติมครั้งที่ ๓/๒๕๖๕ นั้น

เพื่อประโยชน์ของประชาชนในการจัดทำบริการสาธารณะและกิจกรรมสาธารณะเพื่อให้การพัฒนาบรรลุตามวิสัยทัศน์ที่กำหนดไว้ คณะกรรมการพัฒนาเทศบาลตำบลคึกคัก จึงได้ทบทวนแผนพัฒนาท้องถิ่น (พ.ศ.๒๕๖๖-๒๕๗๐) ครั้งที่ ๑/๒๕๖๖ โดยเป็นไปตามระเบียบกระทรวงมหาดไทยว่าด้วยการจัดทำแผนพัฒนาขององค์กรปกครองส่วนท้องถิ่น พ.ศ.๒๕๔๘ และที่แก้ไขเพิ่มเติม คณะกรรมการพัฒนาเทศบาลตำบลคึกคัก ได้ให้ความเห็นชอบแผนพัฒนาท้องถิ่นที่ทบทวนใหม่ของเทศบาลตำบลคึกคัก เพื่อเป็นแนวทางในการบริหารกิจการของเทศบาลตำบลคึกคักเรียบร้อยแล้ว

เพื่อให้เป็นไปตามระเบียบกระทรวงมหาดไทยว่าด้วยการจัดทำแผนพัฒนาขององค์กรปกครองส่วนท้องถิ่น พ.ศ.๒๕๔๘ และที่แก้ไขเพิ่มเติม และหนังสือกระทรวงมหาดไทยที่ มท ๐๘๑๐.๓/ว ๖๐๘๖ ลงวันที่ ๑๙ สิงหาคม ๒๕๖๕ จึงประกาศใช้แผนพัฒนาท้องถิ่น ฉบับทบทวนแผนพัฒนาท้องถิ่น (พ.ศ. ๒๕๖๖- ๒๕๗๐) ครั้งที่ ๑/๒๕๖๖ ที่คณะกรรมการพัฒนาเทศบาลตำบลคึกคัก ได้ให้ความเห็นชอบแล้ว เพื่อนำไปปฏิบัติโดยใช้เป็นกรอบในการจัดทำงบประมาณรายจ่ายประจำปีงบประมาณรายจ่ายเพิ่มเติม และงบประมาณจากเงินสะสม รวมทั้งวางแนวทางเพื่อให้มีการปฏิบัติให้บรรลุวัตถุประสงค์ตามโครงการพัฒนาที่กำหนดไว้ในแผนพัฒนาท้องถิ่น รายละเอียดตามท้ายประกาศนี้

ทั้งนี้ ตั้งแต่วันที่ ๘ เดือนกุมภาพันธ์ พ.ศ. ๒๕๖๖ เป็นต้นไป

ประกาศ ณ วันที่ ๘ เดือนกุมภาพันธ์ พ.ศ.๒๕๖๖

(นายสวัสดิ์ ตันแก่ง)
นายกเทศมนตรีตำบล



แผนพัฒนาท้องถิ่น

(พ.ศ. ๒๕๖๖-๒๕๗๐)

ทบทวนครั้งที่ ๑/๒๕๖๖

งานยุทธศาสตร์และงบประมาณ

ฝ่ายอำนวยการ

สำนักปลัดเทศบาล

เทศบาลตำบลคึกคัก

อำเภอตะกั่วป่า จังหวัดพังงา

โทร/โทรสาร ๐๗๖ ๔๐๖ ๓๓๘

www.khukkhak.go.th

คำนำ

เทศบาลตำบลคึกคัก ในฐานะองค์กรปกครองส่วนท้องถิ่นที่ใกล้ชิดกับประชาชนในพื้นที่ มีภารกิจที่ต้องดำเนินการพัฒนาชีวิตความเป็นอยู่ของประชาชนให้ดียิ่งขึ้น ตามกำลังศักยภาพ และความสามารถของบุคลากรทุกภาคส่วน เพื่อประโยชน์ของประชาชนเป็นสำคัญ

การวางแผนเป็นเครื่องมือหนึ่งในการกำหนดทรัพยากรของหน่วยงาน การบริหาร การจัดการ และการกำหนดกิจกรรมต่าง ๆ ไว้ล่วงหน้า เพื่อให้บรรลุซึ่งภารกิจ วัตถุประสงค์ นโยบาย และเป็นการกำหนดแนวทางการปฏิบัติที่เกี่ยวข้อง ด้วยการวางแผนเป็นการพิจารณาและกำหนดแนวทางปฏิบัติงานให้บรรลุเป้าหมายที่ปรารถนาเปรียบเสมือนสะพานที่เชื่อมระหว่างปัจจุบันและอนาคต

กระทรวงมหาดไทยได้ชักชวนแนวทางการจัดทำแผนพัฒนาขององค์กรปกครองส่วนท้องถิ่น (พ.ศ. ๒๕๖๖ – ๒๕๗๐) อ้างตามหนังสือกระทรวงมหาดไทย ด่วนที่สุด ที่ มท ๐๘๑๐.๓/ว ๗๔๖๗ ลงวันที่ ๑๔ ธันวาคม ๒๕๖๓ ให้องค์กรปกครองส่วนท้องถิ่นจัดทำแผนพัฒนาท้องถิ่นหรือ ทบทวนแผนพัฒนาท้องถิ่น (พ.ศ. ๒๕๖๖ - ๒๕๗๐) ให้เป็นไปตามระเบียบกระทรวงมหาดไทยว่าด้วยการจัดทำแผนพัฒนาขององค์กรปกครองส่วนท้องถิ่น พ.ศ. ๒๕๔๘ และที่แก้ไขเพิ่มเติม ข้อ ๑๗ โดยให้มีความสอดคล้องกับยุทธศาสตร์การพัฒนาขององค์กรปกครอง ส่วนท้องถิ่นในเขตจังหวัด ยุทธศาสตร์จังหวัด ยุทธศาสตร์กลุ่มจังหวัด แผนพัฒนาจังหวัด แผนพัฒนา กลุ่มจังหวัด แผนพัฒนาภาค แผนพัฒนาเศรษฐกิจและสังคมแห่งชาติ ยุทธศาสตร์ชาติ ๒๐ ปี และเป้าหมายการพัฒนาที่ยั่งยืน (Sustainable Development Goals; SDGs) โดยในการจัดทำประชาคมท้องถิ่นให้ดำเนินการตามหลักการบริหารกิจการบ้านเมืองที่ดี ตามเค้าโครงแผนพัฒนาขององค์กรปกครองส่วนท้องถิ่น พ.ศ. ๒๕๖๖ - ๒๕๗๐

ดังนั้นเทศบาลตำบลคึกคัก จึงได้ดำเนินการจัดทำแผนพัฒนาท้องถิ่น (พ.ศ. ๒๕๖๖– ๒๕๗๐) ฉบับทบทวนครั้งที่ ๑/๒๕๖๖ ขึ้น เพื่อเป็นกรอบในการกำหนดทิศทางการพัฒนาของตำบล โดยจัดสรรงบประมาณและทรัพยากรที่มีอยู่อย่างจำกัดให้เกิดประสิทธิภาพและประสิทธิผลสูงสุด ในการพัฒนาและยกระดับคุณภาพชีวิตของประชาชนในพื้นที่ตำบลคึกคัก ต่อไป

สารบัญ

เรื่อง	หน้า
ส่วนที่ ๑ สภาพทั่วไปและข้อมูลพื้นฐาน	๑
๑.ด้านกายภาพ	๑
๒.ด้านการเมือง/การปกครอง	๓
๓.ประชากร	๔
๔.สภาพทางสังคม	๕
๕.ระบบบริการพื้นฐาน	๘
๖.ระบบเศรษฐกิจ	๑๐
๗.ศาสนา ประเพณี วัฒนธรรม	๑๓
๘.ทรัพยากรธรรมชาติ	๑๕
๙.อื่น ๆ	๑๕
ส่วนที่ ๒ ยุทธศาสตร์การพัฒนากองครูปกครองส่วนท้องถิ่น	๑๖
๑.ความสัมพันธ์ระหว่างแผนพัฒนามหานคร	๑๔
๑.๑ แผนยุทธศาสตร์ชาติ ๒๐ ปี (พ.ศ. ๒๕๖๑-๒๕๘๐)	๑๖
๑.๒ แผนพัฒนาเศรษฐกิจและสังคมแห่งชาติ ฉบับที่ ๑๓ (พ.ศ.๒๕๖๖-๒๕๗๐)	๒๓
๑.๓ แผนพัฒนาภาค/แผนพัฒนากลุ่มจังหวัด/แผนพัฒนาจังหวัด	
แผนพัฒนาภาคใต้ (พ.ศ.๒๕๖๖-๒๕๗๐)	๓๐
แผนพัฒนากลุ่มจังหวัดภาคใต้ฝั่งอันดามัน	๓๔
แผนพัฒนาจังหวัดพังงา	๓๗
๑.๔ ยุทธศาสตร์การพัฒนากองครูปกครองส่วนท้องถิ่นในเขตจังหวัดพังงา	๔๒
๒.ยุทธศาสตร์ขององครูปกครองส่วนท้องถิ่น	๔๔
๒.๑ วิสัยทัศน์ ยุทธศาสตร์ และจุดยืนทางยุทธศาสตร์	๔๔
๒.๒ ความเชื่อมโยงยุทธศาสตร์ในภาพรวม	๔๘
๓.การวิเคราะห์เพื่อพัฒนาท้องถิ่น	๕๔
ส่วนที่ ๓ การนำแผนพัฒนาท้องถิ่นไปสู่การปฏิบัติ	๕๖
๑.ยุทธศาสตร์การพัฒนาและแผนงาน	๕๖
๒.บัญชีสรุปโครงการพัฒนา (แบบ ผ.๐๑)	๗๐
๓.บัญชีโครงการพัฒนา (แบบ ผ.๐๒)	๗๗
๔.บัญชีโครงการพัฒนา (แบบ ผ.๐๒/๑) โครงการที่เกี่วข้องภาพขององครูปกครองส่วนท้องถิ่น	๑๘๙
๕.บัญชีครุภัณฑ์ (แบบ ผ.๐๓)	๒๐๔
ส่วนที่ ๔ การติดตามและประเมินผล	๒๐๙
๑.การติดตามและประเมินผลยุทธศาสตร์	๒๐๙
๒.การติดตามและประเมินผลโครงการ	๑๓๗
๓.สรุปผลการพัฒนาท้องถิ่นในภาพรวม	๒๑๘
๔.ข้อเสนอแนะในการจัดทำแผนพัฒนาท้องถิ่นในอนาคต	๒๑๙



ส่วนที่ ๑

สภาพทั่วไปและข้อมูลพื้นฐาน



ส่วนที่ ๑ สภาพทั่วไปและข้อมูลพื้นฐาน

๑.ด้านกายภาพ

๑.๑.ที่ตั้งของหมู่บ้านหรือชุมชนหรือตำบล

องค์การบริหารส่วนตำบลคึกคักได้รับการยกฐานะเป็นเทศบาลตำบลคึกคัก ตามประกาศกระทรวงมหาดไทย เรื่อง จัดตั้งองค์การบริหารส่วนตำบลคึกคัก อำเภอตะกั่วป่า จังหวัดพังงา เป็นเทศบาลตำบลคึกคัก ลงวันที่ ๑๓ กรกฎาคม ๒๕๕๕ และอาศัยอำนาจตามความในมาตรา ๔๒ แห่งพระราชบัญญัติสภาตำบลและองค์การบริหารส่วนตำบล พ.ศ. ๒๕๓๗ ซึ่งแก้ไขเพิ่มเติมโดยพระราชบัญญัติสภาตำบลและองค์การบริหารส่วนตำบล (ฉบับที่ ๕) พ.ศ.๒๕๔๖ ประกอบมาตรา ๗ แห่งพระราชบัญญัติเทศบาล พ.ศ.๒๕๔๖ และมาตรา ๙ แห่งพระราชบัญญัติเทศบาล พ.ศ.๒๕๔๖ ซึ่งแก้ไขเพิ่มเติมโดยพระราชบัญญัติเทศบาล (ฉบับที่ ๑๒) พ.ศ.๒๕๔๖ รัฐมนตรีว่าการกระทรวงมหาดไทยจึงจัดตั้งองค์การบริหารส่วนตำบลคึกคัก อำเภอตะกั่วป่า จังหวัดพังงา เป็นเทศบาลตำบลคึกคัก

ตำบลคึกคัก เป็นตำบลหนึ่งในจำนวน ๖ ตำบลของอำเภอตะกั่วป่า จังหวัดพังงา ตั้งอยู่ทางทิศตะวันตกของจังหวัดพังงา ติดชายฝั่งทะเลอันดามัน

- อยู่ห่างจากจังหวัดพังงาตามทางหลวงหมายเลข ๔ (ถนนเพชรเกษม) ระยะทางประมาณ ๘๔ กิโลเมตร
- อยู่ห่างจากอำเภอตะกั่วป่า ระยะทางประมาณ ๒๔ กิโลเมตร

สำนักงานเทศบาลตำบลคึกคัก ตั้งอยู่เลขที่ ๒๒ หมู่ที่ ๔ ถนนบางตาเทียน ซอยบางหมาก ตำบลคึกคัก อำเภอตะกั่วป่า จังหวัดพังงา มีเนื้อที่ประมาณ ๒๕ ไร่

ตำบลคึกคัก มีเนื้อที่ทั้งหมดประมาณ ๙๒,๐๐๙ ไร่ หรือ ๑๔๗.๒๑ ตารางกิโลเมตร

อาณาเขตติดต่อ

ทิศเหนือ	ติดต่อกับ	หมู่ที่ ๘ ตำบลบางม่วง อำเภอตะกั่วป่า จังหวัดพังงา
ทิศใต้	ติดต่อกับ	ตำบลลำแก่น อำเภอท้ายเหมือง จังหวัดพังงา
ทิศตะวันออก	ติดต่อกับ	ตำบลบางไทร อำเภอตะกั่วป่า จังหวัดพังงา
ทิศตะวันตก	ติดต่อกับ	ทะเลอันดามัน

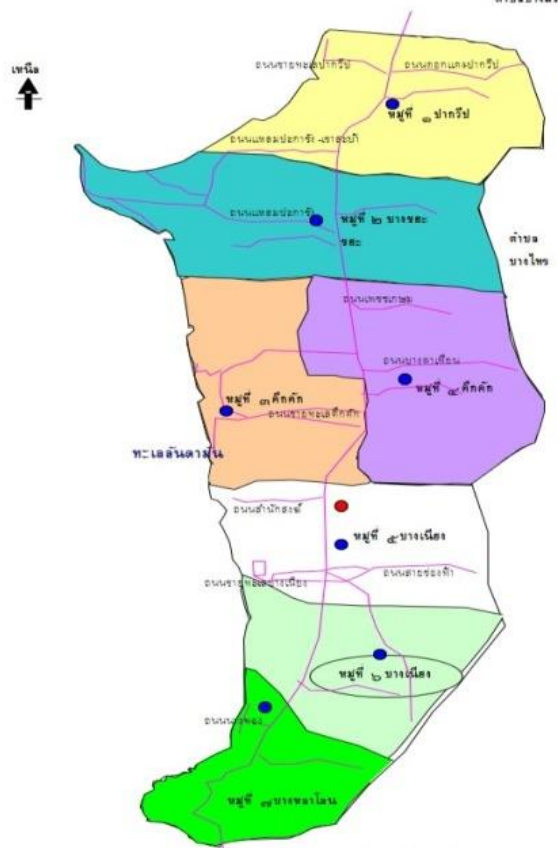

๑.๒. ลักษณะภูมิประเทศ

สภาพภูมิประเทศของตำบลคึกคัก เป็นภูเขาสลับซับซ้อนทอดเป็นแนวยาวจากทิศเหนือไปยังทิศใต้ มีพื้นที่ป่าไม้เป็นประเภทไม้ผลัดใบ ชนิดป่าไม้ที่สำคัญ ได้แก่ ป่าเขาดิบ ป่าเขาขึ้น บริเวณที่เป็นที่ราบจะลาดลงจากทิศตะวันออกไปยังทิศตะวันตกลงสู่ทะเลอันดามัน

๑.๓. ลักษณะภูมิอากาศ

ภูมิอากาศของตำบลคึกคัก ตำบลคึกคักตั้งอยู่ทางภาคใต้ฝั่งตะวันตก ซึ่งจะมีภูมิอากาศแตกต่างจากภาคอื่นของประเทศ โดยมีลักษณะภูมิอากาศแบบมรสุมเมืองร้อน โดยได้รับอิทธิพลของ ลมมรสุมตะวันออกเฉียงเหนือ และลมมรสุมตะวันตกเฉียงใต้ ซึ่งจากอิทธิพลของทิศทางลมและปริมาณน้ำฝน ทำให้สามารถแบ่งฤดูกาลในจังหวัดพังงา ออกเป็น ๒ ฤดู คือ

ฤดูร้อน เริ่มตั้งแต่ประมาณเดือนธันวาคมถึงเดือนเมษายน เป็นช่วงที่ได้รับอิทธิพลของลมมรสุมตะวันออกเฉียงเหนือ ซึ่งพัดผ่านอ่าวไทยเข้าสู่ฝั่งตะวันออก ทำให้เป็นช่วงที่อุณหภูมิเริ่มสูงขึ้นและมีปริมาณ น้ำฝนลดอย่างเห็นได้ชัด

ฤดูฝน เริ่มตั้งแต่ประมาณเดือนพฤษภาคมถึงเดือนพฤศจิกายนโดยในช่วงนี้ชายฝั่งตะวันตกของภาคใต้จะได้รับอิทธิพลของลมมรสุมตะวันตกเฉียงใต้ ซึ่งพัดผ่านมหาสมุทรอินเดียเข้าสู่ภาคใต้ เนื่องจากเป็นลมที่พัดผ่านทะเลมาตลอดเป็นมวลอากาศที่มีความชื้นสูง ทำให้ฝนตกชุก

๑.๔ ลักษณะของดิน

ลักษณะของดินของพื้นที่ของพื้นที่ตำบลคึกคักเป็นกลุ่มชุดดินชุดที่ ๖๒ ซึ่งมีลักษณะของดินดังต่อไปนี้

- ชุดดิน: พื้นที่ลาดชันเชิงซ้อน(SC:slope complex)
- ลักษณะเด่น: พื้นที่ลาดชันเชิงซ้อนที่มีความลาดชันมากกว่า ๓๕ เปอร์เซ็นต์ พื้นที่บริเวณนี้ยังไม่มีการศึกษาสำรวจและจำแนกดิน เนื่องจากสภาพพื้นที่มีความลาดชันสูง ซึ่งถือว่ายากการจัดการดูแลรักษาสำหรับเกษตรกร
- ปัญหา: มีความลาดชันสูงมากในพื้นที่ทำการเกษตรจะเกิดการชะล้างพังทลายสูญเสียหน้าดินอย่างรุนแรง ขาดแคลนน้ำและบางพื้นที่อาจพบชั้นหินพื้นหรือเศษหินกระจัดกระจายอยู่บริเวณหน้าดิน
- แนวทางการจัดการ: ควรปล่อยไว้ให้เป็นป่าตามธรรมชาติ เป็นที่อยู่อาศัยของสัตว์ป่า แหล่งต้นน้ำลำธาร ในกรณีที่ต้องนำมาใช้ประโยชน์ทางการเกษตร จำเป็นต้องมีการศึกษาดินก่อน เพื่อให้ทราบถึงความเหมาะสมของดินสำหรับการปลูกพืช โดยมีการใช้ประโยชน์ที่ดินเชิงอนุรักษ์หรือวนเกษตร ในพื้นที่ที่ดินลึกและสามารถพัฒนาแหล่งน้ำดี มีระบบอนุรักษ์ดินและน้ำ เช่น ปลูกพืชคลุมดิน ทำแนวรั้วหญ้าแฝกและชุดหลุมปลูกเฉพาะต้น โดยไม่มีการทำลายไม้พื้นล่างสำหรับในพื้นที่ที่ไม่มีศักยภาพทางการเกษตร ควรรักษาไว้ให้เป็นสวนป่าสร้างสวนป่าหรือใช้ปลูกไม้ใช้สอยโตเร็ว

การแบ่งประเภทของกลุ่มชุดดิน ประเทศไทยจำแนกเป็น ๖๒ ชุดกลุ่มดิน แบ่งเป็น ๒ กลุ่มใหญ่คือ กลุ่มดินในที่ดินและกลุ่มดินในที่ลุ่ม การรู้ลักษณะของกลุ่มดินเป็นประโยชน์คือทำให้สามารถใช้ประโยชน์ของตามลักษณะของดินได้สูงสุด และเกิดการสูญเสียน้อยที่สุด นอกจากนี้การตรวจสอบดินควรนำมาใช้ประโยชน์อย่างไร สามารถสอบถามได้จากสถานีพัฒนาที่ดินพังงา ตั้งอยู่อำเภอท้ายเหมือง (ข้อมูลจาก กรมพัฒนาที่ดิน)



๒. ด้านการเมือง/การปกครอง

๒.๑ เขตการปกครอง

ตำบลคึกคัก อำเภอตะกั่วป่า จังหวัดพังงา แบ่งการปกครองออกเป็น ๗ หมู่บ้าน มีจำนวนหมู่บ้านอยู่ในเขตเทศบาลตำบลคึกคักเต็มทั้ง ๗ หมู่บ้าน ดังนี้ หมู่ที่ ๑ บ้านปากวิป หมู่ที่ ๒ บ้านบางขยะ หมู่ที่ ๓ บ้านคึกคัก หมู่ที่ ๔ บ้านคึกคัก หมู่ที่ ๕ บ้านบางเนียง หมู่ที่ ๖ บ้านบางเนียง และหมู่ที่ ๗ บ้านบางหลาโอน

๒.๒ การเลือกตั้ง

เทศบาลตำบลคึกคักมีการเลือกตั้งนายกเทศมนตรีและสมาชิกสภาตำบลคึกคัก เมื่อวันที่อาทิตย์ที่ ๒๘ มีนาคม ๒๕๖๔ แยกได้ดังนี้

การเลือกตั้งนายกเทศมนตรีตำบลคึกคัก

ข้อมูลการเลือกตั้ง	จำนวน	หมายเหตุ
- จำนวนผู้มีสิทธิเลือกตั้ง	๔,๘๒๒	
- ผู้มาใช้สิทธิเลือกตั้ง	๓,๖๐๙	เป็นร้อยละ ๗๔.๘๔ ของผู้มีสิทธิเลือกตั้ง
- จำนวนบัตรดี	๓,๒๘๒	เป็นร้อยละ ๙๐.๙๔ ของผู้มาใช้สิทธิเลือกตั้ง
- จำนวนบัตรเสีย	๑๖๑	เป็นร้อยละ ๔.๔๖ ของผู้มาใช้สิทธิเลือกตั้ง
- จำนวนบัตรไม่ประสงค์ลงคะแนน	๑๖๖	เป็นร้อยละ ๔.๖๐ ของผู้มาใช้สิทธิเลือกตั้ง

การเลือกตั้งสมาชิกสภาเทศบาลตำบลคึกคัก

ข้อมูลการเลือกตั้ง	จำนวน	หมายเหตุ
- จำนวนผู้มีสิทธิเลือกตั้ง	๔,๘๓๓	
เขต ๑	๒,๔๔๒	
เขต ๒	๒,๓๙๑	
- ผู้มาใช้สิทธิเลือกตั้ง	๓,๕๙๗	เป็นร้อยละ ๗๔.๔๒ ของผู้มีสิทธิเลือกตั้ง
เขต ๑	๑,๘๗๐	เป็นร้อยละ ๗๖.๔๕ ของผู้มีสิทธิเลือกตั้ง
เขต ๒	๑,๗๒๗	เป็นร้อยละ ๗๒.๙๖ ของผู้มีสิทธิเลือกตั้ง
- จำนวนบัตรดี	๓,๔๕๑	เป็นร้อยละ ๙๕.๙๔ ของผู้มาใช้สิทธิเลือกตั้ง
เขต ๑	๑,๗๙๐	เป็นร้อยละ ๙๕.๗๒ ของผู้มาใช้สิทธิเลือกตั้ง
เขต ๒	๑,๖๖๑	เป็นร้อยละ ๙๖.๑๘ ของผู้มาใช้สิทธิเลือกตั้ง
- จำนวนบัตรเสีย	๖๖	เป็นร้อยละ ๑.๘๓ ของผู้มาใช้สิทธิเลือกตั้ง
เขต ๑	๓๙	เป็นร้อยละ ๒.๐๙ ของผู้มาใช้สิทธิเลือกตั้ง
เขต ๒	๒๗	เป็นร้อยละ ๑.๕๖ ของผู้มาใช้สิทธิเลือกตั้ง
- จำนวนบัตรไม่ประสงค์ลงคะแนน	๘๐	เป็นร้อยละ ๒.๒๒ ของผู้มาใช้สิทธิเลือกตั้ง
เขต ๑	๔๑	เป็นร้อยละ ๒.๑๙ ของผู้มาใช้สิทธิเลือกตั้ง
เขต ๒	๓๙	เป็นร้อยละ ๒.๒๖ ของผู้มาใช้สิทธิเลือกตั้ง

๓. ประชากร

๓.๑ ข้อมูลเกี่ยวกับจำนวนประชากร

จำนวน ๗ หมู่บ้าน (มีนาคม พ.ศ. ๒๕๖๕)					
หมู่ที่	ชื่อหมู่บ้าน	ชาย (คน)	หญิง (คน)	รวม (คน)	ครัวเรือน (หลัง)
๑	ปากวีป	๔๓๑	๓๙๑	๘๒๒	๕๙๓
๒	บางขยะ	๔๒๕	๔๑๖	๘๔๑	๙๑๑
๓	คึกคัก	๖๕๗	๖๕๒	๑,๓๐๙	๑,๒๖๔
๔	คึกคัก	๘๔๓	๗๗๘	๑,๖๑๑	๑,๑๑๒
๕	บางเนียง	๕๑๘	๕๑๘	๑,๐๓๖	๑,๖๒๗
๖	บางเนียง	๒๓๐	๒๔๙	๔๗๙	๗๔๐
๗	บางหลาโอน	๒๐๗	๒๒๑	๔๒๘	๘๓๕
รวม		๓,๓๑๑	๓,๒๒๕	๖,๕๓๖	๗,๐๘๒

หมายเหตุ : ข้อมูลจากสำนักทะเบียนอำเภอตะกั่วป่า ณ เดือน มีนาคม พ.ศ. ๒๕๖๕

ที่	หมู่บ้าน	จำนวนประชากรของเทศบาลตำบลคึกคัก (เปรียบเทียบย้อนหลัง ๓ ปี)							
		พ.ศ. ๒๕๖๒		พ.ศ. ๒๕๖๓		พ.ศ. ๒๕๖๔		พ.ศ. ๒๕๖๕	
		ชาย	หญิง	ชาย	หญิง	ชาย	หญิง	ชาย	หญิง
๑	ปากวีป	๔๑๖	๓๘๙	๔๒๐	๓๙๑	๖๒๔	๓๙๑	๔๓๑	๓๙๑
๒	บางขยะ	๔๑๕	๔๐๖	๔๑๙	๔๐๕	๔๑๓	๔๑๐	๔๒๕	๔๑๖
๓	คึกคัก	๖๕๙	๖๕๐	๖๕๒	๖๔๕	๖๕๓	๖๔๖	๖๕๗	๖๕๒
๔	คึกคัก	๘๒๙	๗๕๖	๘๔๓	๗๗๑	๘๔๗	๗๘๐	๘๔๓	๗๗๘
๕	บางเนียง	๕๑๒	๕๐๖	๕๒๔	๕๑๓	๕๑๖	๕๒๒	๕๑๘	๕๑๘
๖	บางเนียง	๒๒๖	๒๓๐	๒๓๖	๒๕๒	๒๓๒	๒๔๘	๒๓๐	๒๔๙
๗	บางหลาโอน	๒๑๒	๒๓๑	๒๑๕	๒๓๘	๒๐๙	๒๓๐	๒๐๗	๒๒๑
รวม		๓,๒๖๙	๓,๑๖๘	๓,๓๐๙	๓,๒๑๕	๓,๒๙๔	๓,๒๒๗	๓,๓๑๑	๓,๒๒๕
		๖,๔๓๗		๖,๕๒๔		๖,๕๒๑		๖,๕๓๖	

หมายเหตุ : ข้อมูลจากสำนักทะเบียนอำเภอตะกั่วป่า ณ เดือน มีนาคม พ.ศ. ๒๕๖๕

๓.๒ ช่วงอายุและจำนวนประชากร

ประชากรของเทศบาลตำบลคึกคัก (มีนาคม พ.ศ. ๒๕๖๕)			
ประชากร	ชาย	หญิง	ช่วงอายุ
จำนวนประชากรเยาวชน	๘๐๑	๖๔๑	อายุต่ำกว่า ๑๘ ปี
จำนวนประชากร	๒,๐๐๔	๒,๐๕๑	อายุ ๑๘-๖๐ ปี
จำนวนประชากรสูงอายุ	๕๐๖	๕๓๓	อายุมากกว่า ๖๐ ปี
รวม	๓,๒๙๔	๓,๒๒๕	ทั้งสิ้น ๖,๕๒๖

หมายเหตุ : ข้อมูลจากสำนักทะเบียนอำเภอตะกั่วป่า ณ เดือนมีนาคม พ.ศ.๒๕๖๕



๔.สภาพทางสังคม

๔.๑ การศึกษา

ตารางแสดงข้อมูลจำนวนนักเรียนในสังกัดเทศบาลตำบลคึกคัก

โรงเรียน-ระดับ	โรงเรียนเทศบาลบ้านปากวีป	โรงเรียนบ้านบางเนียง	โรงเรียนวัดคมนิยเขต	ศูนย์พัฒนาเด็กเล็กเทศบาลตำบล คึกคัก
	จำนวนนักเรียน (คน)	จำนวนนักเรียน (คน)	จำนวนนักเรียน (คน)	จำนวนนักเรียน (คน)
อนุบาล ๑	๘	-	๒๔	๓๕
อนุบาล ๒	๘	๒๒	๒๘	-
อนุบาล ๓	๖	๒๓	๒๖	-
รวมอนุบาล	๒๒	๔๕	๗๘	๓๕
ประถมศึกษาปีที่ ๑	๔	๒๑	๒๙	-
ประถมศึกษาปีที่ ๒	๗	๒๗	๔๓	-
ประถมศึกษาปีที่ ๓	๔	๒๕	๒๖	-
ประถมศึกษาปีที่ ๔	๗	๒๖	๒๙	-
ประถมศึกษาปีที่ ๕	๗	๒๓	๓๗	-
ประถมศึกษาปีที่ ๖	๖	๒๔	๓๕	-
รวมประถมศึกษา	๓๕	๑๔๖	๑๙๙	-
มัธยมศึกษาปีที่ ๑	-	-	๔๐	-
มัธยมศึกษาปีที่ ๒	-	-	๒๙	-
มัธยมศึกษาปีที่ ๓	-	-	๒๘	-
มัธยมศึกษาปีที่ ๔	-	-	-	-
มัธยมศึกษาปีที่ ๕	-	-	-	-
มัธยมศึกษาปีที่ ๖	-	-	-	-
รวมมัธยมศึกษา	-	-	๙๗	-
รวมทั้งสิ้น	๕๗	๑๙๑	๓๗๔	๓๕

หมายเหตุ : ข้อมูลจากกองการศึกษา เทศบาลตำบลคึกคัก ณ เดือนกุมภาพันธ์ พ.ศ.๒๕๖๖

๔.๒ สาธารณสุข

ในเขตตำบลคึกคัก มีสถานบริการด้านสาธารณสุขอื่นๆ ดังนี้

ร้านขายยา

ปัจจุบันตำบลคึกคัก มีร้านขายยาเพิ่มขึ้นเป็นจำนวนมาก ดังนี้

- หมู่ ๑ บ้านปากวีป มี - แห่ง
- หมู่ ๒ บ้านบางขะ มี - แห่ง
- หมู่ ๓ บ้านคึกคัก มี - แห่ง
- หมู่ ๔ บ้านคึกคัก มี ๑ แห่ง
- หมู่ ๕ บ้านบางเนียง มี ๔ แห่ง
- หมู่ ๖ บ้านบางเนียง มี ๑ แห่ง
- หมู่ ๗ บ้านบางเหล่าโอน มี ๖ แห่ง



คลินิกตรวจสุขภาพ,ทันตกรรม และ สัตวแพทย์

- คลินิกหมอกชกร หู คอ จมูก ตั้งอยู่ บ้านเลขที่ ๗๑/๒๕๕ หมู่ ๕ บ้านบางเนียง ตำบลคึกคัก อำเภอตะกั่วป่า จังหวัดพังงา ๘๒๒๒๐
โทรศัพท์ : ๐๘๙ ๗๒๗ ๓๐๙๙
- คลินิกหมอมรรรัตน์ เขาหลัก ตั้งอยู่ บ้านเลขที่ ๒๖/๑๔๗ หมู่ ๕ บ้านบางเนียง ตำบลคึกคัก อำเภอตะกั่วป่า จังหวัดพังงา ๘๒๒๒๐
โทรศัพท์ : ๐๘๓ ๖๔๗ ๗๐๕๓
- เขาหลักอินเตอร์คลินิก ตั้งอยู่ บ้านเลขที่ ๖๑/๘ หมู่ ๕ บ้านบางเนียง ตำบลคึกคัก อำเภอตะกั่วป่า จังหวัดพังงา ๘๒๒๒๐
โทรศัพท์ : ๐๘๗ ๖๒๘ ๓๕๗๗
- นายแพทย์ชูศักดิ์คลินิก ตั้งอยู่ บ้านเลขที่ ๙๘ หมู่ ๗ บ้านบางเหล่าโอน ตำบลคึกคัก อำเภอตะกั่วป่า จังหวัดพังงา ๘๒๒๒๐
โทรศัพท์ : ๐๘๑ ๙๖๘ ๙๗๐๒
- คลินิกเวชกรรมกรุงเทพภูเก็ต ตั้งอยู่ หมู่ ๖ บ้านบางเนียง ตำบลคึกคัก อำเภอตะกั่วป่า จังหวัดพังงา ๘๒๒๒๐
โทรศัพท์ : ๐๙๖ ๖๔๓ ๔๕๑๖
- คลินิกทันตกรรม อมยิ้ม ตั้งอยู่ บ้านเลขที่ ๔๒/๓๐ หมู่ ๓ บ้านคึกคัก ตำบลคึกคัก อำเภอตะกั่วป่า จังหวัดพังงา ๘๒๒๒๐
โทรศัพท์ : ๐๖๑ ๔๑๕ ๓๖๔๖
- คลินิกทันตกรรมเขาหลักเดนทัลโฮม ตั้งอยู่ บ้านเลขที่ ๒๘/๓๔ หมู่ ๗ บ้านบางเหล่าโอน ตำบลคึกคัก อำเภอตะกั่วป่า จังหวัดพังงา ๘๒๒๒๐
โทรศัพท์ : ๐๘๙ ๕๘๘ ๘๕๕๘
- คลินิกเขาหลักทันตกรรม ตั้งอยู่ บ้านเลขที่ ๕/๕๕ หมู่ ๗ บ้านบางเหล่าโอน ตำบลคึกคัก อำเภอตะกั่วป่า จังหวัดพังงา ๘๒๒๒๐
โทรศัพท์ : ๐๘๘ ๗๕๓ ๙๘๖๘
- คลินิกเขาหลักสัตวแพทย์ ตั้งอยู่ หมู่ ๔ บ้านคึกคัก ตำบลคึกคัก อำเภอตะกั่วป่า จังหวัดพังงา ๘๒๒๒๐
โทรศัพท์ : ๐๘๖ ๒๗๒ ๗๓๕๓

๔.๓ อาชญากรรม

สรุปสถิติฐานความผิดคดีอาญา (คดีอาญา ๔ กลุ่ม ยกเว้นคดียาเสพติด)

ประเภทความผิด	จำนวนคดีที่รับแจ้ง (พ.ศ.๒๕๖๓)	จำนวนคดีที่รับแจ้ง (พ.ศ.๒๕๖๔)	จำนวนคดีที่รับแจ้ง (พ.ศ.๒๕๖๕)
๑.ความผิดเกี่ยวกับชีวิต ร่างกายและเพศ	๓	๑	๒
๒.ความผิดเกี่ยวกับทรัพย์สิน	๑๘	๒๑	๑๙
๓.ความผิดฐานความผิดพิเศษ เช่น พ.ร.บ ลิขสิทธิ์	๒๖	๑๔	๑๖
๔.ความผิดที่รัฐเป็นผู้เสียหาย	๓๙๔	๓๖๑	๑๙๙
รวม	๔๔๑	๓๙๗	๒๓๖

ข้อมูลจากสถานีตำรวจภูธรเขาหลัก ณ เดือนกุมภาพันธ์ พ.ศ.๒๕๖๖



๔.๔ ยาเสพติด

สถิติเกี่ยวกับคดียาเสพติดในพื้นที่ตำบลคึกคักในความรับผิดชอบของสถานีตำรวจภูธรเขาหลัก ดังต่อไปนี้

ยาเสพติด	จำนวนคดีที่รับแจ้ง (พ.ศ.๒๕๖๓)	จำนวนคดีที่รับแจ้ง (พ.ศ.๒๕๖๔)	จำนวนคดีที่รับแจ้ง (พ.ศ.๒๕๖๕)
ผลิต	๑๙	๒๒	๒
นำเข้า	-	-	-
ส่งออก	-	-	-
จำหน่าย	๑๐	๗	๓
ครอบครองเพื่อจำหน่าย	๑๗	๑๕	๓
ครอบครอง	๑๗๕	๑๐๙	๓๕
เสพยาเสพติด	๑๐๙	๑๒๕	๔๕
อื่นๆ	-	-	-
รวม	๓๓๐	๒๗๘	๘๖

ข้อมูลจากสถานีตำรวจภูธรเขาหลัก ณ เดือนกุมภาพันธ์ พ.ศ.๒๕๖๖

จากสถิติคดีที่เกิดขึ้นในพื้นที่ตำบลคึกคัก คดีเกี่ยวกับยาเสพติดมีแนวโน้มลดลงจากปีที่ผ่านมา เป็นผลมาจากหน่วยงานที่เกี่ยวข้องได้มีมาตรการในการแก้ไขปัญหา ป้องกันปราบปราม เช่น สถานีตำรวจภูธรเขาหลัก ฝ่ายปกครอง อำเภอตะกั่วป่า รวมทั้งผู้บริหารเทศบาลตำบลคึกคักได้เล็งเห็นความสำคัญของปัญหายาเสพติดในพื้นที่เทศบาลตำบลคึกคักจึงได้มีโครงการต่างๆ ในการณรงค์ป้องกันปัญหายาเสพติดอย่างต่อเนื่องเรื่อยมาจนถึงปัจจุบัน และจักดำเนินการต่อไป เพื่อให้การป้องกันปัญหายาเสพติดมีประสิทธิภาพ และขจัดสิ้นปัญหายาเสพติดในพื้นที่ตำบลคึกคัก ให้ประชาชนได้มีคุณภาพชีวิตที่ดีต่อไป

๔.๕ การสังคมสงเคราะห์

๑.ผู้มีสิทธิได้รับเบี้ยยังชีพผู้สูงอายุ จำนวน ๑,๐๑๙ คน คิดเป็นเงิน ๖๗๔,๗๐๐ บาท
แบ่งเป็นช่วงอายุ ดังนี้

อายุ ๖๐ – ๖๙ ปี	จำนวน ๕๖๔	คน คิดเป็นเงิน ๓๓๙,๐๐๐	บาท
อายุ ๗๐ – ๗๙ ปี	จำนวน ๓๑๑	คน คิดเป็นเงิน ๒๑๗,๗๐๐	บาท
อายุ ๘๐ – ๘๙ ปี	จำนวน ๑๒๕	คน คิดเป็นเงิน ๑๐๐,๐๐๐	บาท
อายุ ๙๐ ปี ขึ้นไป	จำนวน ๑๘	คน คิดเป็นเงิน ๑๘,๐๐๐	บาท

๒.ผู้มีสิทธิได้รับเบี้ยยังชีพผู้พิการ จำนวน ๑๙๓ คน คิดเป็นเงิน ๑๕๗,๖๐๐ บาท
แบ่งเป็นช่วงอายุ ดังนี้

อายุ ตั้งแต่แรกเกิด – ๑๕ ปี	จำนวน ๑๖	คน คิดเป็นเงิน ๑๖,๐๐๐	บาท
อายุ ๑๕ ปี ขึ้นไป	จำนวน ๑๗๗	คน คิดเป็นเงิน ๑๔๑,๖๐๐	บาท

๓.ผู้มีสิทธิเบี้ยยังชีพผู้ป่วยเอดส์ จำนวน ๓ คน คิดเป็นเงิน ๑,๕๐๐ บาท

การจ่ายเบี้ยยังชีพทำให้ ผู้สูงอายุ ผู้พิการและผู้ป่วยเอดส์ มีคุณภาพชีวิตดีขึ้น สามารถดำรงชีวิตได้อย่างมีความสุขตามอัตภาพ (ที่มา งานสวัสดิการสังคม เทศบาลตำบลคึกคัก ข้อมูล ณ เดือนกุมภาพันธ์ ๒๕๖๖)

๕.ระบบบริการพื้นฐาน

๕.๑.การคมนาคมขนส่ง

-การคมนาคม / ขนส่ง ใช้เส้นทางบกโดยใช้ถนนสายเพชรเกษมเป็นเส้นทางหลักในการคมนาคมขนส่ง จราจร มีผู้ช่วยวดยานพาหนะทางบก คือ รถยนต์ และ รถจักรยานยนต์ ในเส้นทางหลัก การจราจรคับคั่งในช่วงเร่งด่วน แต่สภาพการจราจรยังไม่ติดขัดมีสภาพคล่อง

- ถนนในซอยเทศบาล มีจำนวน ๘๓ สาย ขึ้นทะเบียนทางหลวง จำนวน ๒๑ สาย

๕.๒ การไฟฟ้า

- มีครัวเรือนที่ใช้ไฟฟ้า จำนวน ๔,๕๙๘ ครัวเรือน กิจการขนาดเล็ก จำนวน ๖๔๗ ราย ผู้ใช้ไฟรายใหญ่ จำนวน ๑๙๒ ราย

- หน่วยงานเจ้าของไฟฟ้า คือ การไฟฟ้าส่วนภูมิภาค

- ไฟฟ้าสาธารณะ จำนวน ๑,๖๙๖ จุด ครอบคลุมถนน ๘ สาย

๕.๓ การประปา

- มีครัวเรือนที่ใช้น้ำประปา จำนวน ๑,๗๙๗ ครัวเรือน

- หน่วยงานเจ้าของประปา คือ เทศบาลตำบลคึกคัก

- ประปาหมู่บ้าน จำนวน ๕ จุด

- ปริมาณน้ำที่ใช้ ๑๒๐ ลูกบาศก์เมตร / วัน

๕.๔ โทรศัพท์

ตำบลคึกคักมีสำนักงานบริการด้านระบบสื่อสารโทรคมนาคม จำนวน ๒ บริษัท ดังนี้

๑. สำนักงานบริการลูกค้า กสท. ตะกั่วป่า (CAT) บริษัท กสท. โทรคมนาคมจำกัด (มหาชน) เลขที่ ๕๖/๑๐๖ - ๑๐๗ หมู่ที่ ๕ ตำบลคึกคัก อำเภอตะกั่วป่า จังหวัดพังงา

๒. สำนักงานบริการลูกค้า ทีโอที บริษัท TOT จำกัด (มหาชน) เลขที่ ๕๖/๑๒๑ หมู่ที่ ๕ ตำบลคึกคัก อำเภอตะกั่วป่า จังหวัดพังงา

๕.๕ ไปรษณีย์หรือการสื่อสารหรือการขนส่ง และวัสดุ ครุภัณฑ์

- | | |
|--------------------------------|--------------|
| - ไปรษณีย์ | จำนวน ๑ แห่ง |
| - ไปรษณีย์เอกชนที่ได้รับอนุญาต | จำนวน - แห่ง |
| - สถานีวิทยุ | จำนวน ๑ แห่ง |
| - ผู้ให้บริการระบบ Internet | จำนวน ๒ ราย |
| - ผู้ให้บริการขนส่งเอกชน | จำนวน ๓ ราย |

๖.ระบบเศรษฐกิจ

๖.๑ การเกษตร

พื้นที่เกษตรกรรม รวม ๓๓,๙๑๑ ไร่ ส่วนใหญ่ประชาชนจะประกอบอาชีพทำสวนยางพารา สวนปาล์ม สวนผลไม้ต่าง ๆ เช่น ทุเรียน มังคุด ลองกอง เงาะ มะพร้าว จำปาตะ เป็นต้น และเลี้ยงสัตว์

๖.๒ การประมง

ในพื้นที่ตำบลคึกคักมีพื้นที่เป็นชายทะเลซึ่งติดกับทะเลอันดามัน ประชากรที่ตั้งบ้านเรือนอยู่บริเวณพื้นที่ประกอบอาชีพประมงพื้นบ้าน และการทำประมงน้ำตื้นของชาวมอญแกลน จากบ้านทุ่งหว้า



ข้อมูลผู้ขึ้นทะเบียนการประกอบอาชีพประมง ตำบลคึกคัก

หมู่ที่	ประเภท	กุ้งทะเล/ราย	เพาะเลี้ยงสัตว์น้ำจืด/ราย	เพาะเลี้ยงสัตว์น้ำในกระชัง/ราย	เรือประมงพื้นบ้าน/ราย	ขึ้นทะเบียนผู้ประกอบการอาชีพ (ทป๓)/ราย	ผู้ประกอบการกิจการประมง (ทป๒)/ราย
หมู่ที่ ๑		๑	๒	-	๔	๔	-
หมู่ที่ ๒		๔	๑	-	๑๔	๑๔	-
หมู่ที่ ๓		-	-	-	๙	๙	-
หมู่ที่ ๔		-	๑	-	๗	๗	-
หมู่ที่ ๕		-	๒	-	๖	๖	๑
หมู่ที่ ๖		-	๑	-	๔	๔	-
หมู่ที่ ๗		-	-	-	๒	๒	๑
รวม		๕	๗	-	๕๖	๕๖	๒

ข้อมูลจากสำนักงานประมงอำเภอตะกั่วป่า ณ เดือนกุมภาพันธ์ พ.ศ.๒๕๖๖

๖.๓ การปศุสัตว์

สำหรับการทำการปศุสัตว์ในพื้นที่ตำบลคึกคัก เป็นการเลี้ยงสัตว์เพื่อใช้ในการบริโภคในครัวเรือนเป็นส่วนใหญ่ หากผลิตเหลือจากการบริโภคในครัวเรือน จะส่งจำหน่ายในพื้นที่หรือพื้นที่ใกล้เคียงบ้าง สำหรับสัตว์ที่นิยมเลี้ยง เช่น ไก่ เป็ด สุกร เป็นต้น

ตำบลคึกคัก		ยอดรวม	ไม่ระบุหมู่ที่ - หมู่บ้าน	ปากวีป	บางขยะ	คึกคัก	คึกคัก	บางเนียง	บางเนียง	บางหลาโอน	
รวมเกษตรกรผู้เลี้ยงสัตว์ (ราย)		๘๙	๑	๖	๓	๒๕	๒๑	๙	๑๓	๑๑	
จำนวนเกษตรกรผู้เลี้ยงสัตว์ และปลูกพืชอาหารสัตว์	โคเนื้อ	จำนวน (ตัว)	๑๔๗	-	-	-	๓๐	๕๖	๒๐	๒๒	๑๓
		เกษตรกร (ราย)	๑๒	-	-	-	๓	๔	๒	๒	๑
	กระบือ	จำนวน (ตัว)	-	-	-	-	-	-	-	-	-
		เกษตรกร (ราย)	-	-	-	-	-	-	-	-	-
	ไก่พื้นเมือง	จำนวน (ตัว)	๓,๐๕๗	๔๘	๑๙๕	๙๔	๘๗๖	๕๘๖	๓๗๕	๔๒๔	๔๕๙
		เกษตรกร (ราย)	๗๒	๑	๕	๒	๒๒	๑๕	๗	๑๐	๑๐
	ไก่ไข่	จำนวน (ตัว)	๒,๓๒๖	-	๕๘	๒,๐๐๐	-	๑๖๓	๔๐	๖๕	-
		เกษตรกร (ราย)	๖	-	๑	๑	-	๒	๑	๑	-
	เป็ดเทศ	จำนวน (ตัว)	๑๐	-	-	-	-	๑๐	-	-	-
		เกษตรกร (ราย)	๑	-	-	-	-	๑	-	-	-
	แพะ	จำนวน (ตัว)	๓๑	-	-	-	-	๑๘	๑๓	-	-
		เกษตรกร (ราย)	๓	-	-	-	-	๒	๑	-	-
	แกะ	จำนวน (ตัว)	๒	-	-	-	-	๒	-	-	-
		เกษตรกร (ราย)	๑	-	-	-	-	๑	-	-	-
สัตว์เลี้ยงอื่นๆ	จำนวน (ตัว)	-	-	-	-	-	-	-	-	-	
	เกษตรกร (ราย)	-	-	-	-	-	-	-	-	-	
พืชอาหารสัตว์	จำนวน (ไร่)	-	-	-	-	-	-	-	-	-	
	เกษตรกร (ราย)	-	-	-	-	-	-	-	-	-	



๖.๔ การบริการ

- โรงแรมและรีสอร์ท

จำนวนโรงแรมและรีสอร์ท มีจำนวนทั้งหมด ๑๑๕ แห่ง โดยแบ่งจากแต่ละหมู่ ดังนี้

- ๑.) หมู่ที่ ๑ บ้านปากวิป ๓ แห่ง
- ๒.) หมู่ที่ ๒ บ้านบางขยะ ๑๒ แห่ง
- ๓.) หมู่ที่ ๓ บ้านคึกคัก ๑๒ แห่ง
- ๔.) หมู่ที่ ๔ บ้านคึกคัก ๒ แห่ง
- ๕.) หมู่ที่ ๕ บ้านบางเนียง ๓๖ แห่ง
- ๖.) หมู่ที่ ๖ บ้านบางเนียง ๑๓ แห่ง
- ๗.) หมู่ที่ ๗ บ้านบางหลาโอน ๓๓ แห่ง

- ปิมน้ำมันและก๊าซ /ปิมนหลอด ๑/๕ แห่ง

๖.๕ การท่องเที่ยว

เนื่องจากลักษณะภูมิประเทศของตำบลคึกคัก เป็นภูเขาสลับซับซ้อน ทอดเป็นแนวยาวจากทิศเหนือไป ยังทิศใต้ มีพื้นที่ป่าไม้ และมีชายฝั่งทะเลเป็นลักษณะหาดทรายขาวเป็นแนวยาวตลอดตำบล จึงทำให้ตำบลคึกคักมี ความอุดมสมบูรณ์ด้วยทรัพยากรท่องเที่ยวที่สวยงาม อันได้แก่ ป่าเขา น้ำตก ชายฝั่งทะเลที่สวยงาม และแหลม ปะการัง ด้วยลักษณะเช่นนี้ จึงทำให้เกิดการท่องเที่ยวขยายตัวอย่างรวดเร็ว ประกอบกับภาคเอกชนได้เข้ามาลงทุน ในธุรกิจการท่องเที่ยว เช่น การก่อสร้างโรงแรม สาธารณูปโภคที่รองรับนักท่องเที่ยว ทำให้อัตราการเดินทางเข้ามา ท่องเที่ยวในพื้นที่คึกคักมีแนวโน้มเพิ่มขึ้นทุกปี ส่งผลดีต่อเศรษฐกิจ และทำให้มีการย้ายแรงงานของคนในภูมิภาค ต่างๆ เพิ่มขึ้น รวมทั้งแรงงานจากประเทศเพื่อนบ้าน

แหล่งท่องเที่ยวที่สำคัญของตำบลคึกคักมีดังนี้

๑. น้ำตกสายรุ้ง ตั้งอยู่ในพื้นที่ หมู่ที่ ๑ บ้านปากวิป การเดินทางสู่แหล่งท่องเที่ยว ใช้ถนนเพชรเกษม และ แยกเข้าถนนสายปากวิป-ดอกแดง และแยกเข้าถนน คสล.ไปจนถึงน้ำตก เป็นน้ำตกขนาดเล็ก สูงประมาณ ๒๐ เมตร ฤดูฝนน้ำจะเต็มหน้าผา มีแอ่งน้ำสามารถเล่นน้ำได้ ฤดูแล้งน้ำจะน้อย

๒. แหลมปะการัง ตั้งอยู่ในพื้นที่ หมู่ที่ ๒ บ้านบางขยะ ติดกับทะเลอันดามัน การเดินทางสู่แหล่ง ท่องเที่ยว ใช้ถนนเพชรเกษมและแยกเข้าถนนสายแหลมปะการัง เป็นแหลมขนาดเล็กซึ่งมีซากปะการังหลายชนิด กองทับถมกันเป็นแนวยาวยื่นลงไปทะเลในลักษณะแหลมขาวบ้านจึงเรียกว่าแหลมปะการัง เวลान้ำแห้ง สามารถ เดินลงไปได้จนสุดปลายแหลม

๓. ชายหาดคึกคัก ตั้งอยู่ในพื้นที่ หมู่ที่ ๓ บ้านคึกคัก ติดกับทะเลอันดามัน การเดินทางสู่แหล่งท่องเที่ยว ใช้ถนนเพชรเกษมและแยกเข้าถนนสายชายทะเลคึกคัก เป็นหาดทรายขาวเป็นแนวยาวที่สวยงามมาก

๔. น้ำตกโตนช่องฟ้า ตั้งอยู่ในพื้นที่ หมู่ที่ ๕ บ้านบางเนียง อยู่ในเขตอุทยานเขาหลัก-ลำรู่ การเดินทางสู่ แหล่งท่องเที่ยว ใช้ถนนเพชรเกษมและแยกเข้าถนนสายน้ำตกโตนช่องฟ้า เป็นน้ำตก ขนาดใหญ่ ไหลจากผา หินลาดลดหลั่นลงมา ๗ ชั้น ที่แวดล้อมไปด้วยป่าดงดิบ แต่นักท่องเที่ยวส่วนใหญ่ นิยมขึ้นไปเพียงชั้นที่๔ ช่วงที่น้ำตก สวยและน่าเที่ยวชมที่สุดคือช่วงเดือนธันวาคม-มกราคมเพราะมีน้ำมากและไม่มีอันตรายจากน้ำหลาก

๕. ชายหาดบางเนียง ตั้งอยู่ในพื้นที่ หมู่ที่ ๕ บ้านบางเนียง ติดกับทะเลอันดามัน การเดินทางสู่แหล่ง ท่องเที่ยวใช้ถนนเพชรเกษม และแยกเข้าถนนสายชายทะเลบางเนียง เป็นหาดทรายขาวเป็นแนวยาว ที่สวยงามมาก

๖. เรือ ต.๘๑๓ ตั้งอยู่ในพื้นที่ หมู่ที่ ๖ บ้านบางเนียง เป็นเรือของตำรวจน้ำซึ่งถวายเป็นเรืออรรถาภิธาน เมื่อเกิดคลื่นยักษ์สึนามิ วันที่ ๒๖ ธันวาคม ๒๕๔๗ ถูกคลื่นยักษ์พัดพามาเกยตื้นบนพื้นดินห่างจากชายทะเล

ประมาณ ๑,๕๐๐ เมตร ปัจจุบันเป็นจุดท่องเที่ยวที่สำคัญแห่งหนึ่งของตำบล ซึ่งนักท่องเที่ยวมักจะมาเยี่ยมชมและถ่ายรูปเป็นที่ระลึก

๗. หาดนางทอง ตั้งอยู่ในพื้นที่หมู่ที่ ๗ บ้านบางหลาโอน ติดกับทะเลอันดามันการเดินทางสู่แหล่งท่องเที่ยวใช้ถนนเพชรเกษมและแยกเข้าถนนสายนางทอง เป็นชายหาดที่สวยงามมีหินนางทองก้อนใหญ่อยู่กลางทะเลเวลาน้ำแห้งสามารถเดินลงไปยังก้อนหินนางทองได้

๘. ชายหาดเขาหลัก ตั้งอยู่ในพื้นที่ หมู่ที่ ๗ บ้านบางหลาโอน ห่างจากอำเภอตะกั่วป่า ๒๘ กิโลเมตร อยู่ในเขตอุทยานเขาหลัก – ลำรู่ ติดกับทะเลอันดามัน การเดินทางไปสู่แหล่งท่องเที่ยวใช้ถนนเพชรเกษม ซึ่งเป็นถนนสายหลักเชื่อมต่อระหว่างอำเภอตะกั่วป่า-อำเภอท้ายเหมือง ชายหาดเขาหลักแห่งนี้มีที่ทำการอุทยานเขาหลัก – ลำรู่ ตั้งอยู่

๙. วัดคณียเขต (วัดคึกคัก) ตั้งอยู่หมู่ที่ ๔ บ้านคึกคัก ห่างจากอำเภอตะกั่วป่า ๒๕ กิโลเมตร เป็นวัดที่เป็นศูนย์รวมจิตใจและศูนย์รวมความศรัทธาของชาวตำบลคึกคัก

๑๐. ศาลเจ้าพ่อเขาหลัก ตั้งอยู่ในพื้นที่ หมู่ที่ ๗ บ้านบางหลาโอน ซึ่งเป็นศาลที่ศักดิ์สิทธิ์ที่ชาวบ้านให้ความเคารพนับถือ และเชื่อว่าเจ้าพ่อเขาหลักจะคุ้มครองให้ความปลอดภัยในการใช้ถนนนี้ ตรงกันข้ามกับศาลเจ้าพ่อเขาหลักเป็นที่ทำการอุทยานเขาหลักลำรู่ จะเป็นชายทะเลซึ่งเป็นหาดทรายกว้างและหินก้อนใหญ่น้อยเรียงรายอย่างสวยงามจำนวนมาก บรรยากาศเหมาะกับการพักผ่อน สามารถเล่นน้ำและชมพระอาทิตย์ตก ยามเย็นได้

๑๑. อุทยานเขาหลัก-ลำรู่ ตั้งอยู่ที่บริเวณชายหาดเขาหลัก มีพื้นที่ประมาณ ๑๕๐ ตารางกิโลเมตร ครอบคลุมพื้นที่ในอำเภอเมือง อำเภอตะกั่วป่า และอำเภอกะปง ประกาศเป็นอุทยานแห่งชาติเมื่อวันที่ ๒๐ สิงหาคม ๒๕๓๔ เป็นอุทยานแห่งชาติลำดับที่ ๖๖ ของประเทศไทย สถานที่ทำการอุทยานตั้งอยู่ หมู่ที่ ๗ ตำบลคึกคัก อำเภอตะกั่วป่า จังหวัดพังงา

๖.๖ อุตสาหกรรม

ในเขตเทศบาลตำบลคึกคัก ไม่มี ลักษณะโรงงานอุตสาหกรรมตาม พรบ.โรงงานอุตสาหกรรม พ.ศ.๒๕๓๕

๖.๗ การพาณิชย์และกลุ่มอาชีพ

เทศบาลตำบลคึกคักมีสถานประกอบการในพื้นที่ ดังนี้

๑. ร้านค้าทั่วไป	ประมาณ	๒๒๐	แห่ง
๒. ปั้มน้ำมันและก๊าซ	จำนวน	๑	แห่ง
๓. โรงแรม รีสอร์ท บังกะโล	จำนวน	๙๙	แห่ง
๔. ธนาคาร/สถานที่รับแลกเปลี่ยนเงินตรา	จำนวน	๘/๗	แห่ง

๖.๘ แรงงาน

แรงงานที่ประกอบอาชีพในพื้นที่ จะประกอบไปด้วย แรงงานจากประชาชนในพื้นที่และแรงงานที่อพยพเข้ามาประกอบอาชีพ ซึ่งส่วนใหญ่จะเข้ามาประกอบอาชีพด้านการท่องเที่ยวและบริการ นอกจากนี้จะเป็นแรงงานจากต่างด้าว ซึ่งส่วนใหญ่จะเป็นแรงงานจากชาวเมียนมาร์ อันเนื่องมาจากมีพรมแดนที่ใกล้กัน ประกอบกับค่าแรงของประเทศไทยมีอัตราที่สูงกว่าประเทศเมียนมาร์ ทำให้มีชาวเมียนมาร์นิยมเข้ามาประกอบอาชีพในพื้นที่ นอกจากนี้ก็มีลาว กัมพูชา เป็นต้น



๗. ศาสนา ประเพณี วัฒนธรรม

๗.๑ การนับถือศาสนา

ประชาชนในตำบลคึกคักส่วนใหญ่ นับถือศาสนาพุทธร้อยละ ๙๒.๕๕ นอกจากนั้นเป็นศาสนาอื่น เช่น คริสต์ อิสลาม

มีวัดจำนวน ๓ แห่ง และสำนักสงฆ์ จำนวน ๑ แห่ง และโบสถ์ จำนวน ๑ แห่ง ดังนี้ คือ

- | | |
|--------------------------|----------------------------------|
| ๑. วัดคมนิยเขต | ตั้งอยู่ในหมู่ที่ ๔ บ้านคึกคัก |
| ๒. วัดพนสนนิคม | ตั้งอยู่ในหมู่ที่ ๕ บ้านบางเนียง |
| ๓. วัดป่าโพธิवास | ตั้งอยู่ในหมู่ที่ ๕ บ้านบางเนียง |
| ๔. สำนักสงฆ์บ้านปากวีป | ตั้งอยู่ในหมู่ที่ ๑ บ้านปากวีป |
| ๕. โบสถ์คริสต์จักรพักพิง | ตั้งอยู่ในหมู่ที่ ๔ บ้านคึกคัก |

๗.๒ ประเพณีและงานประจำปี

ตำบลคึกคักมีขนบธรรมเนียมประเพณี วัฒนธรรมที่สืบทอดกันมาตั้งแต่โบราณ ถึงปัจจุบันคือ

๑. ประเพณีลอยเรือแพ เป็นประเพณีที่ถือปฏิบัติกัน ในหมู่ที่ ๑ และหมู่ที่ ๒ ตำบลคึกคัก ไม่ปรากฏหลักฐานแน่ชัดว่าเริ่มตั้งแต่เมื่อใด **จัดขึ้นในวันที่ ๑ มกราคม** ซึ่งเป็นวันปีใหม่ของทุกปี เป็นวันลอยเรือ โดยมีความเชื่อว่าการลอยเรือเป็นการสะเดาะเคราะห์ทำให้ทุกข์โศกโรคภัย สิ่งไม่ดี เเคราะห์ร้ายต่าง ๆ ในชีวิตหลุดพ้นไป มีการตัดเล็บ ตัดผม เศษเสื้อผ้า ใส่ลงเรือลอยไปในทะเล โดยเรือจะทำจากไม้ไผ่ ทำเป็นโครงหรือใช้วัสดุที่มีน้ำหนักเบาและลอยน้ำได้ จากนั้นใช้กระดาษที่มีสีล้นต่าง ๆ ตกแต่งตัวเรือให้สวยงาม เรือมักมีขนาดยาวประมาณ ๔ - ๕ เมตร มีพู่ทำด้วยโพงหรือไม้ไผ่ป้องกันไม่ให้เรือจม ซึ่งในประเพณีลอยเรือจะมีการประกอบพิธีสงฆ์ด้วย และในปัจจุบันในพื้นที่ตำบลคึกคักยังคงมีชาวไทยและชาวไทยใหม่ (ชาวเล) สืบสานประเพณีนี้ โดยจัดขึ้นในวันที่ ๑ มกราคมของทุกปี

๒. ประเพณีกินเจ ภาษาถิ่นเรียกว่า “กินผัก” ภาษาจีนเรียกว่า “เจียะฉ่าย” ถือเป็นประเพณีหนึ่งของชาวจีนที่ตกเป็นมรดกทางวัฒนธรรมของชุมชนตำบลคึกคัก มีวัตถุประสงค์เพื่อชำระร่างกายและจิตใจให้สะอาด บริสุทธิ์ ปฏิบัติตนอยู่ในศีลธรรม นุ่งขาว ห่มขาว ไม่กินเนื้อสัตว์และของคาว จะจัดขึ้นในช่วงเดือนตุลาคมของทุกปี ๙ วัน ๙ คืน ในงานจะมีการอัญเชิญเทพเจ้าต่าง ๆ เข้ามาในร่างทรง ก่อนเริ่มพิธีหนึ่งวันจะมีการทำความสะอาดศาลเจ้า ภาษาถิ่นเรียกว่า “อ้าม” และบ้านเรือน หน้าศาลเจ้าจะทำพิธียกเสาโกเต้ง เป็นเสาไม้สูงแขวนโคมไฟ ๙ ดวง หมายถึงเทพเจ้าพันพระองค์ ใช้น้ำมันมะพร้าว/น้ำมันพืชเป็นเชื้อเพลิงตลอด ๙ วัน ซึ่งปัจจุบันตำบลคึกคักมีศาลเจ้าในพื้นที่ ๑ แห่ง คือ ศาลเจ้าขุนเท่าก้ง ตั้งอยู่ในพื้นที่ หมู่ที่ ๓ บ้านโนนบ้าน

๓. ประเพณีวันสารทเดือนสิบ ตรงกับวันแรม ๑๕ ค่ำ เดือนสิบของทุกปีจะมีการทำบุญอุทิศส่วนกุศลให้แก่บรรพบุรุษ บุพการี ญาติมิตร ผีเปรต ตลอดจนเจ้ากรรมนายเวรที่ล่วงลับไปแล้ว มีความเชื่อกันว่าผู้ที่ล่วงลับจะมีโอกาสกลับมารับส่วนบุญจากญาติพี่น้องที่ยังมีชีวิตอยู่ชาวบ้านจะไปทำบุญที่วัดใกล้บ้านหรือวัดที่ฝังหรือเผาบรรพบุรุษที่ล่วงลับไปแล้ว จะมีการจัดเตรียมดอกไม้ธูปเทียนของทำบุญเลี้ยงพระทั้งอาหารคาวหวาน ขนมต่าง ๆ เช่น ขนมเทียน ขนมต้ม ขนมท่อนใต้ ขนมดอกไม้ ขนมลา ขนมห่อ ฯลฯ ซึ่งขนมเหล่านี้ล้วนมีความหมายต่อการทำบุญ วันสารททั้งสิ้น จะมีพิธีทางศาสนา คือ การสวดมนต์ไหว้พระ ฟังธรรมเทศนา ถวายสังฆทาน และนำอาหารใส่กระทง หลังสวดน้ำบังสุกุลเสร็จชาวไทยใหม่ (ชาวเล) จะเข้ามาแย่งชิงอาหารที่ตั้งไว้ที่ร้านเปรต เรียกว่า “การชิงเปรต” อาหารคาวหวานที่ชิงได้ชาวไทยใหม่จะนำไปเช่นไหว้พ่อตา (ปู่ ย่าตา ยาย ที่ล่วงลับไปแล้ว) ก่อนจะนำไปบริโภค

๔. ประเพณีขอส่วนบุญเดือนสิบ ในช่วงเดือนสิบหรือประมาณเดือนสิบของทุกปี ชาวไทยใหม่ (ชาวเล) จะไปรับบริจาคข้าวปลาอาหารจากวัดต่าง ๆ หรือที่เรียกว่าการชิงเปรต เพื่อจะได้นำมาเช่นไหว้บูชาพ่อตา (ตาสาย) ให้คุ้มครองรักษาอย่าได้มีโรคภัยไข้เจ็บในบ้าน อาหารต่าง ๆ ที่ได้ นำตั้งบูชาตายายก่อนที่จ่านำไปบริโภค หากฝ่าฝืนเชื่อว่า จะถูกตายายทำโทษ



๕. ประเพณีหาบคอน จะกระทำในช่วงวันขึ้น ๑๕ ค่ำ เดือน ๕ โดยมีวัตถุประสงค์เพื่อสะเดาะเคราะห์ล้างบาปไปจากตัว ครัวเรือน โดยชาวไทยใหม่ (ชาวเล) จะนำของแห้งรวมใส่ในถุงนอกจากนั้นจะมีการตัดผม ตัดเล็บ ตัดเสื้อผ้า ใส่รวมไปด้วย นำมาผูกกับคอนห้อยลงมา แล้วหาบไปไว้ที่ชายหาด เชื่อว่าได้นำความทุกข์โศกโรคภัยเคราะห์ร้ายฝากทิ้งไปกับน้ำให้พ้นจากตัวและครอบครัว

๖. ประเพณีไหว้พ้อตา จะกระทำในช่วงเดือน ๔ เป็นการบูชาพ้อตา (ตายาย) หรือสิ่งศักดิ์สิทธิ์ที่ปกปักรักษา เพื่อเป็นสิริมงคล ให้นำพาซึ่งความสุข ความเจริญก้าวหน้าให้แก่ครอบครัว โดยถือเป็นการแก้บน มีการทำพิธี ๒ ช่วง ช่วงแรกจะไหว้พ้อตาในป่าโดยใช้บริเวณร่มไม้ในการทำพิธีทำร้าน ตั้งของเช่นไหว้บูชาประกอบ ด้วย ไก่ปิ้ง (ไก่บ้าน) ๑ ตัว , เต่า ๑ ตัว , ข้าวหลาม, บอนหยวก(บอนดำ), เหนียว, น้ำกะทิ , เลือดไก่ , ชาวไทยใหม่ (ชาวเล) ประมาณ ๓ ครัวเรือน จะรวมตัวกันทำพิธีไหว้พ้อตา โดยมีหมอทำพิธี ๑ คน (ของเช่นไหว้แต่ละครัวเรือนจัดเตรียมมาเอง) และจะใช้เวลาในการสวดคาถาต่อครัวเรือนประมาณ ๑ ชั่วโมงครึ่ง เสร็จจากพิธีกลางวัน ประมาณเวลา ๒-๓ ทุ่ม เป็นพิธีไหว้พ้อตาในบ้าน เจ้าบ้านต้องเตรียมของบูชาใส่ถาด อันประกอบด้วย ไก่ ๒ ตัว ข้าวเหนียว หมาก พลู ข้าวเจ้า ขนมะพร้าว จัดเตรียมใส่ถาดสำหรับพ้อตา ๑ สำรับ (สำหรับบริวารจัดใส่กระทง) หมอที่มาทำพิธีจะใช้เวลาในการว่าคาถาตามครัวเรือนที่ทำพิธีในช่วงกลางวัน ครัวเรือนละครึ่งชั่วโมง ก็เป็นอันเสร็จพิธี

๗.๓ ภูมิปัญญาท้องถิ่น ภาษาล้าน

ตั้งแต่ในอดีตเป็นต้นมา ตำบลคึกคักประกอบด้วยกลุ่มชาติพันธุ์ที่เป็นคนไทยคนไทยเชื้อสายจีน และชาวเล (ชาวไทยใหม่หรือชาวมอแกน) ใช้ภาษาพูดแบบปักขีได้ทับศัพท์ภาษาจีน และภาษาของชาวเล ส่วนภาษาเขียนใช้ภาษาไทย (ที่มา : จากคำบอกเล่าของปราชญ์ชุมชน หมู่ที่ ๓)

๗.๔ OTOP สินค้าพื้นเมืองและของที่ระลึก

หมู่ที่ ๑ ตำบลคึกคัก สินค้า OTOP ไช้เค็มใบเตยกะทิสด

หมู่ที่ ๒ ตำบลคึกคัก สินค้า OTOP ขนมเต้าส้อทอด

หมู่ที่ ๔ เครื่องแกงสมุนไพร บ้านทุ่งขมิ้น

๘.ทรัพยากรธรรมชาติ

๘.๑ น้ำ

น้ำในพื้นที่ตำบลคึกคัก มีแม่น้ำคึกคัก คลองบางหลาโอน เป็นต้น ซึ่งมีประโยชน์ต่อการทำการเกษตรกรรม แต่อย่างไรก็ตาม แม่น้ำบางช่วงมีการตื้นเขิน และปัญหาแม่น้ำลำคลองเน่าเสีย อันเกิดจากการทิ้งน้ำเสียลงสู่แม่น้ำลำคลอง ซึ่งเทศบาลได้มีมาตรการและโครงการต่างๆ เพื่อให้ น้ำกลับมามีคุณภาพที่ดีสามารถใช้ประโยชน์ได้ดั้งเดิม

๘.๒ ป่าไม้

ตำบลคึกคักเป็นพื้นที่ผลตกชุกเกือบตลอดทั้งปี และมีสภาพเป็นภูเขา ลักษณะเช่นนี้ทำให้มีป่าไม้อุดมสมบูรณ์ ป่าไม้ในพื้นที่เป็นประเภทไม้ผลัดใบ ชนิดป่าไม้ที่สำคัญได้แก่ ป่าดิบเขา ป่าเขาขึ้น

๘.๓ ภูเขา

พื้นที่ตำบลคึกคักมีลักษณะการทอดตัวจากภูเขาแนวเหนือ-ใต้ และมีพื้นที่ลาดมาทางทิศตะวันตก โดยมีแม่น้ำไหลลงสู่ทะเลอันดามัน

๘.๔ ทรัพยากรธรรมชาติที่สำคัญขององค์กรปกครองส่วนท้องถิ่น

๑. น้ำตกสายรุ้ง

๔. น้ำตกโดนช่องฟ้า

๗. ชายหาดเขาหลัก

๒. แหลมปะการัง

๕. ชายหาดบางเนียง

๘. อุทยานเขาหลัก-ลำรู่

๓. ชายหาดคึกคัก

๖. หาดนางทอง

๙. อื่นๆ





ส่วนที่ ๒

ยุทธศาสตร์การพัฒนา

องค์กรปกครองส่วนท้องถิ่น



ส่วนที่ ๒ ยุทธศาสตร์การพัฒนากองกรปกครองส่วนท้องถิ่น

๑. ความสัมพันธ์ระหว่างแผนพัฒนาระดับมหภาค

๑.๑ แผนยุทธศาสตร์ชาติ ๒๐ ปี

การจัดทำแผนพัฒนาท้องถิ่นของเทศบาลตำบลคึกคัก มีความสัมพันธ์กับแผนยุทธศาสตร์ชาติ ๒๐ ปี โดยมุ่งเน้นเพื่อขับเคลื่อนการพัฒนาประเทศไปสู่ความมั่นคง มั่งคั่ง และยั่งยืน โดยแผนยุทธศาสตร์ชาติ ๒๐ ปี ของประเทศไทยกำลังอยู่ระหว่างการการเสนอร่างกรอบยุทธศาสตร์ชาติต่อที่ประชุมคณะกรรมการจัดทำยุทธศาสตร์ชาติ ซึ่งขณะนี้อยู่ระหว่างการดำเนินการปรับปรุงร่างกรอบยุทธศาสตร์ชาติตามมติที่ประชุมคณะกรรมการจัดทำร่างยุทธศาสตร์ชาติ โดยกรอบยุทธศาสตร์ชาติ ๒๐ ปี (พ.ศ. ๒๕๖๑ – ๒๕๘๐) สรุปย่อได้ ดังนี้

กรอบยุทธศาสตร์ชาติระยะ 20 ปี (พ.ศ. 2560 – 2579)

เพื่อให้บรรลุวิสัยทัศน์
 “ประเทศมีความมั่นคง มั่งคั่ง ยั่งยืน
 เป็นประเทศพัฒนาแล้ว ด้วยการพัฒนา
 ตามปรัชญาของเศรษฐกิจพอเพียง”
 นำไปสู่การพัฒนาให้คนไทยมีความสุข
 และตอบสนองต่อการบรรลุ
 ซึ่งผลประโยชน์แห่งชาติ ในการที่จะพัฒนา
 คุณภาพชีวิต สร้างรายได้ระดับสูง
 เป็นประเทศพัฒนาแล้ว และสร้างความสุขของ
 คนไทย **สังคมมีความมั่นคง เสมอภาคและ
 เป็นธรรม** ประเทศสามารถแข่งขันได้ในระบบ
 เศรษฐกิจ

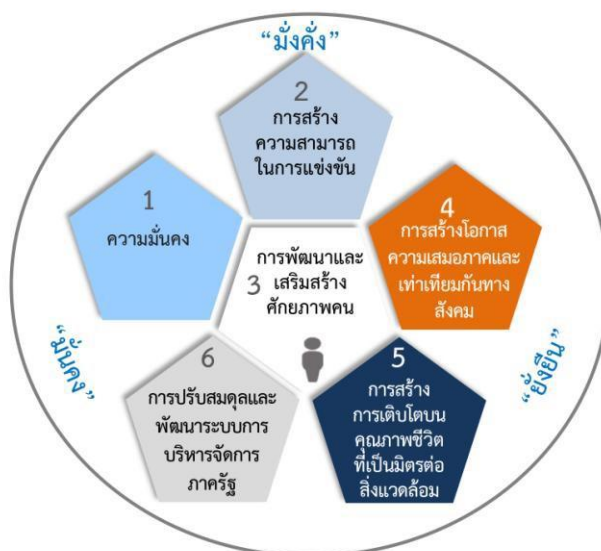

ความเชื่อมโยงของยุทธศาสตร์ชาติกับแผนในระดับต่างๆ



ในปัจจุบันประเทศไทยยังคงมีประเด็นความท้าทายการพัฒนาในหลายมิติทั้งในมิติเศรษฐกิจที่โครงสร้างเศรษฐกิจยังไม่สามารถขับเคลื่อนด้วยนวัตกรรมอย่างเต็มที่ ผลกระทบการผลิตของภาคบริการและภาคเกษตรยังอยู่ในระดับต่ำ คุณภาพและสมรรถนะของแรงงานที่ยังไม่สอดคล้องกับความต้องการในการขับเคลื่อนการพัฒนาของประเทศ มิติทางสังคมที่การยกระดับรายได้ของประชาชน การแก้ปัญหาด้านความยากจนและความเหลื่อมล้ำ การพัฒนาคุณภาพการให้บริการและการขยายโอกาสในการเข้าถึงระบบบริการสาธารณะยังคงมีช่องว่างที่สามารถพัฒนาต่อไปได้ มิติสิ่งแวดล้อมที่การฟื้นฟูและรักษาทรัพยากรธรรมชาติและสิ่งแวดล้อมยังเป็นประเด็นสำคัญสำหรับการพัฒนาประเทศอย่างยั่งยืน และมิติของการบริหารจัดการภาครัฐที่ยังขาดความต่อเนื่องและความยืดหยุ่นในการตอบสนองความต้องการในการแก้ปัญหาของประชาชนได้อย่างเต็มประสิทธิภาพ นอกจากนี้ ยังมีสถานการณ์ที่กำลังเปลี่ยนแปลงอย่างรวดเร็ว ทั้งการเปลี่ยนแปลงโครงสร้างประชากรที่มีสัดส่วนประชากรวัยแรงงานลดลงและประชากรสูงอายุเพิ่มขึ้นอย่างต่อเนื่อง ความก้าวหน้าทางวิทยาศาสตร์และเทคโนโลยีแบบก้าวกระโดด ความท้าทายใหม่ ๆ ซึ่งมาจากการเปลี่ยนแปลงเชิงโครงสร้างของความสัมพันธ์ระหว่างประเทศ ทั้งด้านความมั่นคงและเศรษฐกิจ การเชื่อมโยงกันอย่างซับซ้อนจากการรวมกลุ่มภายในภูมิภาคและการเปิดเสรีด้านต่าง ๆ ตลอดจนการเปลี่ยนแปลงสภาพภูมิอากาศและความเสื่อมโทรมของระบบนิเวศ ซึ่งสถานการณ์ดังกล่าวจะก่อให้เกิดความท้าทายในการพัฒนาประเทศทั้งในมิติความมั่นคง เศรษฐกิจสังคม และสิ่งแวดล้อม ดังนั้น ประเทศไทยจำเป็นต้องมีการวางแผนยุทธศาสตร์ด้านต่าง ๆ ที่รอบคอบและครอบคลุมเพื่อเป็นกรอบในการขับเคลื่อนการพัฒนาประเทศให้เจริญก้าวหน้าอย่างมั่นคง มั่งคั่ง และยั่งยืน

วิสัยทัศน์

วิสัยทัศน์ประเทศคือ “ประเทศไทยมีความมั่นคง มั่งคั่ง ยั่งยืน เป็นประเทศที่พัฒนาแล้ว ด้วยการพัฒนาตามหลักปรัชญาของเศรษฐกิจพอเพียง” โดยมีเป้าหมายการพัฒนาประเทศ คือ “ประเทศชาติมั่นคง ประชาชนมีความสุข เศรษฐกิจพัฒนาอย่างต่อเนื่อง สังคมเป็นธรรม ฐานทรัพยากรธรรมชาติยั่งยืน” โดยยกระดับศักยภาพของประเทศในหลากหลายมิติ พัฒนาค้นในทุกมิติและในทุกช่วงวัยให้เป็นคนดี เก่ง และมีคุณภาพ สร้างโอกาสและความเสมอภาคทางสังคม สร้างการเติบโตบนคุณภาพชีวิตที่เป็นมิตรกับสิ่งแวดล้อม และมีภาครัฐของประชาชนเพื่อประชาชนและประโยชน์ส่วนรวม โดยการประเมินผลการพัฒนาตามยุทธศาสตร์ชาติ ประกอบด้วย

- ๑) ความอยู่ดีมีสุขของคนไทยและสังคมไทย
- ๒) ชีตความสามารถในการแข่งขัน การพัฒนาเศรษฐกิจและการกระจายรายได้
- ๓) การพัฒนาทรัพยากรมนุษย์ของประเทศ
- ๔) ความเท่าเทียมและความเสมอภาคของสังคม
- ๕) ความหลากหลายทางชีวภาพ คุณภาพสิ่งแวดล้อม และความยั่งยืนของทรัพยากรธรรมชาติ
- ๖) ประสิทธิภาพการบริหารจัดการและการเข้าถึงการให้บริการของภาครัฐ

การพัฒนาประเทศในช่วงระยะเวลาของยุทธศาสตร์ชาติ จะมุ่งเน้นการสร้างสมดุลระหว่างการพัฒนาเศรษฐกิจ สังคม และสิ่งแวดล้อม โดยประกอบด้วย ๖ ยุทธศาสตร์ ได้แก่ ยุทธศาสตร์ชาติด้านความมั่นคง , ยุทธศาสตร์ชาติด้านการสร้างความสามารถในการแข่งขัน, ยุทธศาสตร์ชาติด้านการพัฒนาและเสริมสร้างศักยภาพทรัพยากรมนุษย์, ยุทธศาสตร์ชาติด้านการสร้างโอกาสและความเสมอภาคทางสังคม, ยุทธศาสตร์ชาติด้านการสร้างการเติบโตบนคุณภาพชีวิตที่เป็นมิตรต่อสิ่งแวดล้อม และยุทธศาสตร์ชาติด้านการปรับสมดุลและพัฒนาระบบการบริหารจัดการภาครัฐ

ในการที่จะบรรลุวิสัยทัศน์และทำให้ประเทศไทยพัฒนาไปสู่อนาคตที่พึงประสงค์นั้น จำเป็นจะต้องมีการวางแผนและกำหนดยุทธศาสตร์การพัฒนาในระยะยาว และกำหนดแนวทางการพัฒนาของทุกภาคส่วนให้ขับเคลื่อนไปในทิศทางเดียวกัน ดังนั้น จึงจำเป็นต้องกำหนดยุทธศาสตร์ชาติในระยะยาว เพื่อถ่ายทอดแนวทางการพัฒนาสู่การปฏิบัติในแต่ละช่วงเวลาอย่างต่อเนื่องและมีการบูรณาการ และสร้างความเข้าใจถึงอนาคตของประเทศไทยร่วมกัน และเกิดการรวมพลังของทุกภาคส่วนในสังคมทั้งประชาชน เอกชนประชาสังคมในการขับเคลื่อนการพัฒนาเพื่อการสร้างและรักษาไว้ซึ่ง ผลประโยชน์แห่งชาติและบรรลุวิสัยทัศน์ “ประเทศไทยมีความมั่นคง มั่งคั่ง ยั่งยืนเป็นประเทศพัฒนาแล้ว ด้วยการพัฒนาตามหลักปรัชญาของเศรษฐกิจพอเพียง” หรือคติพจน์ประจำชาติ “มั่นคง มั่งคั่ง ยั่งยืน” เพื่อให้ประเทศมีขีดความสามารถในการแข่งขัน มีรายได้สูงอยู่ในกลุ่มประเทศพัฒนาแล้ว คนไทยมีความสุขอยู่ดี กินดี สังคมมีความมั่นคง เสมอภาคและเป็นธรรม ซึ่งยุทธศาสตร์ชาติที่จะใช้เป็นกรอบแนวทางการพัฒนาในระยะ ๒๐ ปี ดังนี้

๑.๑. ยุทธศาสตร์ชาติด้านความมั่นคง

ยุทธศาสตร์ชาติด้านความมั่นคง มีเป้าหมายการพัฒนาที่สำคัญ คือ ประเทศชาติมั่นคง ประชาชนมีความสุข เน้นการบริหารจัดการสถานะแวดล้อมของประเทศให้มีความมั่นคง ปลอดภัย เอกธราช อธิปไตย และมีความสงบเรียบร้อยในทุกระดับ ตั้งแต่ระดับชาติ สังคม ชุมชน มุ่งเน้นการพัฒนาคน เครื่องมือ เทคโนโลยี และระบบฐานข้อมูลขนาดใหญ่ให้มีความพร้อมสามารถรับมือกับภัยคุกคามและภัยพิบัติได้ทุกรูปแบบ และทุกระดับความรุนแรง ควบคู่ไปกับการป้องกันและแก้ไขปัญหาด้านความมั่นคงที่มีอยู่ในปัจจุบัน และที่อาจเกิดขึ้นในอนาคต ใช้กลไกการแก้ไขปัญหาแบบบูรณาการทั้งกับส่วนราชการ ภาคเอกชน ประชาสังคม และองค์กรที่ไม่ใช่รัฐรวมถึงประเทศเพื่อนบ้านและมิตรประเทศทั่วโลกบนพื้นฐานของหลักธรรมาภิบาล

ตัวชี้วัด ประกอบด้วย (๑) ความสุขของประชากรไทย (๒) ความมั่นคงปลอดภัยของประเทศ (๓) ความพร้อมของกองทัพ หน่วยงานด้านความมั่นคง และการมีส่วนร่วมของภาครัฐ ภาคเอกชน และภาคประชาชนในการป้องกันและแก้ไขปัญหาความมั่นคง (๔) บทบาทและการยอมรับในด้านความมั่นคงของไทยในประชาคมระหว่างประเทศ และ (๕) ประสิทธิภาพการบริหารจัดการความมั่นคงแบบองค์รวม โดยประเด็น

ยุทธศาสตร์ชาติด้านความมั่นคง ประกอบด้วย ๕ ประเด็น ได้แก่

๑. การรักษาความสงบภายในประเทศ เพื่อสร้างเสริมความสงบเรียบร้อยและสันติสุขให้เกิดขึ้นกับประเทศชาติบ้านเมือง โดย (๑) การพัฒนาและเสริมสร้างคนในทุกภาคส่วนให้มีความเข้มแข็ง มีความพร้อมตระหนักในเรื่องความมั่นคง และมีส่วนร่วมในการแก้ไขปัญหา (๒) การพัฒนาและเสริมสร้างความจงรักภักดีต่อสถาบันหลักของชาติ (๓) การพัฒนาและเสริมสร้างการเมืองในระบอบประชาธิปไตยอันมีพระมหากษัตริย์ทรงเป็นประมุขที่มีเสถียรภาพและมีธรรมาภิบาล เห็นแก่ประโยชน์ของประเทศชาติมากกว่าประโยชน์ส่วนตน และ (๔) การพัฒนาและเสริมสร้างกลไกที่สามารถป้องกันและขจัดสาเหตุของประเด็นปัญหาความมั่นคงที่สำคัญ

๒. การป้องกันและแก้ไขปัญหาที่มีผลกระทบต่อความมั่นคง เพื่อแก้ไขปัญหาเดิม และป้องกันไม่ให้เกิดปัญหาใหม่เกิดขึ้น โดย (๑) การแก้ไขปัญหาความมั่นคงในปัจจุบัน (๒) การติดตาม ฝ้าระวัง ป้องกัน และแก้ไขปัญหาที่อาจอุบัติขึ้นใหม่ (๓) การสร้างความปลอดภัยและความสันติสุขอย่างถาวรในพื้นที่จังหวัดชายแดนภาคใต้และ (๔) การรักษาความมั่นคงและผลประโยชน์ทางทรัพยากรธรรมชาติและสิ่งแวดล้อม ทั้งทางบกและทางทะเล

๓. การพัฒนาศักยภาพของประเทศให้พร้อมเผชิญภัยคุกคามที่กระทบต่อความมั่นคงของชาติ เพื่อยกระดับขีดความสามารถของกองทัพและหน่วยงานด้านความมั่นคง โดย (๑) การพัฒนาระบบงานข่าวกรองแห่งชาติแบบบูรณาการอย่างมีประสิทธิภาพ (๒) การพัฒนาและฝึกพลังอำนาจแห่งชาติ กองทัพและหน่วยงานความมั่นคง รวมทั้ง

ภาครัฐและภาคประชาชน ให้พร้อมป้องกันและรักษาอธิปไตยของประเทศ และเผชิญกับภัยคุกคามได้ทุกมิติทุกรูปแบบและทุกระดับ และ (๓) การพัฒนาระบบเตรียมพร้อมแห่งชาติและการบริหารจัดการภัยคุกคามให้มีประสิทธิภาพ

๔. การบูรณาการความร่วมมือด้านความมั่นคงกับอาเซียนและนานาชาติ รวมถึงองค์กรภาครัฐและที่มิใช่ภาครัฐ เพื่อสร้างเสริมความสงบสุข สันติสุข ความมั่นคงและความเจริญ ก้าวหน้า ให้กับประเทศชาติ ภูมิภาค และโลก อย่างยั่งยืน โดย (๑) การเสริมสร้างและรักษาดุลยภาพสถานะแวดล้อมระหว่างประเทศ (๒) การเสริมสร้างและชำระไว้ซึ่งสันติภาพและความมั่นคงของภูมิภาค และ (๓) การร่วมมือทางการพัฒนากับประเทศเพื่อนบ้าน ภูมิภาค โลก รวมถึงองค์กรภาครัฐและที่มิใช่ภาครัฐ

๕. การพัฒนากลไกการบริหารจัดการความมั่นคงแบบองค์รวม เพื่อให้กลไกสำคัญต่าง ๆ ทำงานได้อย่างมีประสิทธิภาพ มีการใช้หลักธรรมาภิบาล และการบังคับใช้กฎหมายอย่างเคร่งครัด โดย (๑) การพัฒนากลไกให้พร้อมสำหรับการติดตาม ฝ้าระวัง แจ้งเตือน ป้องกัน และแก้ไขปัญหาความมั่นคงแบบองค์รวมอย่างเป็นรูปธรรม (๒) การบริหารจัดการความมั่นคงให้เอื้ออำนวยต่อการพัฒนาประเทศในมิติอื่น ๆ และ (๓) การพัฒนากลไกและองค์กรขับเคลื่อนยุทธศาสตร์ชาติด้านความมั่นคง

๑.๒. ยุทธศาสตร์ชาติด้านการสร้างความสามารถในการแข่งขัน

ยุทธศาสตร์ชาติด้านการสร้างความสามารถในการแข่งขัน มีเป้าหมายการพัฒนาที่มุ่งเน้นการยกระดับศักยภาพของประเทศในหลากหลายมิติ บนพื้นฐานแนวคิด ๓ ประการ ได้แก่ (๑) “ต่อยอดอดีต” โดยมองกลับไปที่รากเหง้าทางเศรษฐกิจ อัตลักษณ์ วัฒนธรรม ประเพณี วิถีชีวิต และจุดเด่นทางทรัพยากรธรรมชาติ ที่หลากหลาย รวมทั้งความได้เปรียบเชิงเปรียบเทียบของประเทศในด้านอื่น ๆ นำมาประยุกต์ผสมผสานกับเทคโนโลยีและนวัตกรรม เพื่อให้สอดรับกับบริบทของเศรษฐกิจและสังคมโลกสมัยใหม่ (๒) “ปรับปัจจุบัน” เพื่อปูทางสู่นาคต ผ่านการพัฒนาโครงสร้างพื้นฐานของประเทศในมิติต่าง ๆ ทั้งโครงข่ายระบบคมนาคมและขนส่ง โครงสร้างพื้นฐานวิทยาศาสตร์ เทคโนโลยี และดิจิทัล และการปรับสภาพแวดล้อมให้เอื้อต่อการพัฒนาอุตสาหกรรมและบริการอนาคต และ (๓) “สร้างคุณค่าใหม่ในอนาคต” ด้วยการเพิ่มศักยภาพของผู้ประกอบการ พัฒนานวัตกรรมใหม่ รวมถึงปรับรูปแบบธุรกิจ เพื่อตอบสนองต่อความต้องการของตลาด ผสมผสานกับยุทธศาสตร์ที่รองรับอนาคต บนพื้นฐานของการต่อยอดอดีตและปรับปัจจุบัน พร้อมทั้งส่งเสริมและสนับสนุนจากภาครัฐ ให้ประเทศไทยสามารถสร้างฐานรายได้และการจ้างงานใหม่ขยายโอกาสทางการค้าและการลงทุนในเวทีโลก ควบคู่ไปกับการยกระดับรายได้และการกินดีอยู่ดี รวมถึงการเพิ่มขึ้นของคนชั้นกลางและลดความเหลื่อมล้ำของคนในประเทศได้ในคราวเดียวกัน

ตัวชี้วัด ประกอบด้วย (๑) รายได้ประชาชาติ การขยายตัวของผลิตภัณฑ์มวลรวมภายในประเทศ และการกระจายรายได้ (๒) ผลผลิตภาพการผลิตของประเทศทั้งในปัจจุบันการผลิตและแรงงาน (๓) การลงทุนเพื่อการวิจัยและพัฒนา และ (๔) ความสามารถในการแข่งขันของประเทศ โดยประเด็นยุทธศาสตร์ชาติด้านการสร้างความสามารถในการแข่งขัน ประกอบด้วย ๕ ประเด็น ได้แก่

๑. การเกษตรสร้างมูลค่า ให้ความสำคัญกับการเพิ่มผลผลิตภาพการผลิตทั้งเชิงปริมาณและมูลค่า และความหลากหลายของสินค้าเกษตร ประกอบด้วย (๑) เกษตรอัตลักษณ์พื้นถิ่น (๒) เกษตรปลอดภัย (๓) เกษตรชีวภาพ (๔) เกษตรแปรรูป และ (๕) เกษตรอัจฉริยะ

๒. อุตสาหกรรมและบริการแห่งอนาคต โดยสร้างอุตสาหกรรมและบริการแห่งอนาคตที่ขับเคลื่อนประเทศไทยไปสู่ประเทศที่พัฒนาแล้วด้วยนวัตกรรมและเทคโนโลยีแห่งอนาคต ประกอบด้วย (๑) อุตสาหกรรมชีวภาพ

(๒) อุตสาหกรรมและบริการการแพทย์ครบวงจร (๓) อุตสาหกรรมและบริการดิจิทัล ข้อมูล และปัญญาประดิษฐ์ (๔) อุตสาหกรรมและบริการขนส่งและโลจิสติกส์ และ (๕) อุตสาหกรรมความมั่นคงของประเทศ

๓. สร้างความหลากหลายด้านการท่องเที่ยว โดยการรักษาการเป็นจุดหมายปลายทางที่สำคัญของการท่องเที่ยวระดับโลกที่ดึงดูดนักท่องเที่ยวทุกระดับและเพิ่มสัดส่วนของนักท่องเที่ยวที่มีคุณภาพสูง ประกอบด้วย (๑) ท่องเที่ยวเชิงสร้างสรรค์และวัฒนธรรม (๒) ท่องเที่ยวเชิงธุรกิจ (๓) ท่องเที่ยวเชิงสุขภาพ ความงามและแพทย์แผนไทย (๔) ท่องเที่ยวสำราญทางน้ำ และ (๕) ท่องเที่ยวเชื่อมโยงภูมิภาค

๔. โครงสร้างพื้นฐาน เชื่อมไทย เชื่อมโลก ครอบคลุมถึงโครงสร้างพื้นฐานทางกายภาพในด้านโครงข่ายคมนาคม พื้นที่และเมือง รวมถึงเทคโนโลยี ตลอดจนโครงสร้างพื้นฐานทางเศรษฐกิจ โดย (๑) เชื่อมโยงโครงข่ายคมนาคมไว้รอยต่อ (๒) สร้างและพัฒนาเขตเศรษฐกิจพิเศษ (๓) เพิ่มพื้นที่และเมืองเศรษฐกิจ (๔) พัฒนาโครงสร้างพื้นฐานเทคโนโลยีสมัยใหม่ และ (๕) รักษาและเสริมสร้างเสถียรภาพทางเศรษฐกิจมหภาค

๕. พัฒนาเศรษฐกิจบนพื้นฐานผู้ประกอบการยุคใหม่ สร้างและพัฒนาผู้ประกอบการยุคใหม่ ที่มีทักษะและจิตวิญญาณของการเป็นผู้ประกอบการ ที่มีความสามารถในการแข่งขันและมีอัตลักษณ์ชัดเจน โดย (๑) สร้างผู้ประกอบการอัจฉริยะ (๒) สร้างโอกาสเข้าถึงบริการทางการเงิน (๓) สร้างโอกาสเข้าถึงตลาด (๔) สร้างโอกาสเข้าถึงข้อมูล และ (๕) ปรับบทบาทและโอกาสการเข้าถึงบริการภาครัฐ

๑.๓. ยุทธศาสตร์ชาติด้านการพัฒนาและเสริมสร้างศักยภาพทรัพยากรมนุษย์

ยุทธศาสตร์ชาติด้านการพัฒนาและเสริมสร้างศักยภาพทรัพยากรมนุษย์มีเป้าหมายการพัฒนาที่สำคัญเพื่อพัฒนาคนในทุกมิติและในทุกช่วงวัยให้เป็นคนดี เก่งและมีคุณภาพ โดยคนไทยมีความพร้อมทั้งกาย ใจ สติปัญญา มีพัฒนาการที่ดีรอบด้านและมีสุขภาวะที่ดีในทุกช่วงวัย มีจิตสาธารณะ รับผิดชอบต่อสังคมและผู้อื่น มัธยัสถ์ อุดม อโอบออารี มีวินัย รักษาศีลธรรม และเป็นพลเมืองดีของชาติ มีหลักคิดที่ถูกต้อง มีทักษะที่จำเป็นในศตวรรษที่ ๒๑ มีทักษะสื่อสารภาษาอังกฤษและภาษาที่ ๓ และอนุรักษ์ภาษาท้องถิ่น มีนิสัยรักการเรียนรู้และการพัฒนาตนเองอย่างต่อเนื่องตลอดชีวิต สู่การเป็นคนไทยที่มีทักษะสูง เป็นนวัตกรรม นวัตกรรม นวัตกรรม เกษตรกรยุคใหม่และอื่น ๆ โดยมีสัมมาชีฟตามความถนัดของตนเอง

ตัวชี้วัด ประกอบด้วย (๑) การพัฒนาคุณภาพชีวิต สุขภาวะ และความเป็นอยู่ที่ดีของคนไทย (๒) ผลสัมฤทธิ์ทางการศึกษาและการเรียนรู้ตลอดชีวิต และ (๓) การพัฒนาสังคมและครอบครัวไทย โดยประเด็นยุทธศาสตร์ชาติด้านการพัฒนาและเสริมสร้างศักยภาพทรัพยากรมนุษย์ ประกอบด้วย ๗ ประเด็น ได้แก่

๑. การปรับเปลี่ยนค่านิยมและวัฒนธรรม มุ่งเน้นให้สถาบันทางสังคมร่วมปลูกฝังค่านิยมและวัฒนธรรมที่พึงประสงค์ โดย (๑) การปลูกฝังค่านิยมและวัฒนธรรมผ่านการเรียนรู้ในครอบครัว (๒) การบูรณาการเรื่องความซื่อสัตย์ วินัย คุณธรรม จริยธรรม ในการจัดการเรียนการสอนในสถานศึกษา (๓) การสร้างความเข้มแข็งในสถาบันทางศาสนา (๔) การปลูกฝังค่านิยมและวัฒนธรรมโดยใช้ชุมชนเป็นฐาน (๕) การสร้างค่านิยมและวัฒนธรรมที่พึงประสงค์จากภาคธุรกิจ (๖) การใช้สื่อและสื่อสารมวลชนในการปลูกฝังค่านิยมและวัฒนธรรมของคนในสังคม และ (๗) การส่งเสริมให้คนไทยมีจิตสาธารณะและมีความรับผิดชอบต่อส่วนรวม

๒. การพัฒนาศักยภาพคนตลอดช่วงชีวิต มุ่งเน้นการพัฒนาคนเชิงคุณภาพในทุกช่วงวัย ประกอบด้วย (๑) ช่วงการตั้งครรภ์/ปฐมวัย เน้นการเตรียมความพร้อมให้แก่พ่อแม่ก่อนการตั้งครรภ์ (๒) ช่วงวัยเรียน/วัยรุ่น ปลูกฝังความเป็นคนดี มีวินัยพัฒนาทักษะการเรียนรู้ที่สอดคล้องกับศตวรรษที่ ๒๑ (๓) ช่วงวัยแรงงาน ยกกระดับศักยภาพ ทักษะและสมรรถนะแรงงานสอดคล้องกับความต้องการของตลาด และ (๔) ช่วงวัยผู้สูงอายุ ส่งเสริมให้ผู้สูงอายุเป็นพลังในการขับเคลื่อนประเทศ

๓. ปฏิรูปกระบวนการเรียนรู้ที่ตอบสนองต่อการเปลี่ยนแปลง ในศตวรรษที่ ๒๑ มุ่งเน้นผู้เรียนให้มีทักษะ การเรียนรู้และมีใจใฝ่เรียนรู้ตลอดเวลา โดย (๑) การปรับเปลี่ยนระบบการเรียนรู้ให้เอื้อต่อการพัฒนาทักษะสำหรับ ศตวรรษที่ ๒๑ (๒) การเปลี่ยนโฉมบทบาท “ครู” ให้เป็นครูยุคใหม่ (๓) การเพิ่มประสิทธิภาพระบบบริหาร จัดการศึกษาในทุกกระดับ ทุกประเภท (๔) การพัฒนาระบบการเรียนรู้ตลอดชีวิต (๕) การสร้างความตื่นตัวให้คนไทย ตระหนักถึงบทบาท ความรับผิดชอบ และการวางตำแหน่งของประเทศไทยในภูมิภาคเอเชียอาคเนย์และประชาคม โลก (๖) การวางพื้นฐานระบบรองรับการเรียนรู้โดยใช้ดิจิทัลแพลตฟอร์ม และ (๗) การสร้างระบบการศึกษา เพื่อเป็นเลิศทางวิชาการระดับนานาชาติ

๔. การตระหนักถึงพหุปัญญาของมนุษย์ที่หลากหลาย โดย (๑) การพัฒนาและส่งเสริมพหุปัญญาผ่าน ครอบครัวยุทธศาสตร์ศึกษา สภาพแวดล้อม รวมทั้งสื่อตั้งแต่ระดับปฐมวัย (๒) การสร้างเส้นทางอาชีพ สภาพแวดล้อมการทำงาน และระบบสนับสนุน ที่เหมาะสมสำหรับผู้มีความสามารถพิเศษผ่านกลไกต่าง ๆ และ (๓) การดึงดูดกลุ่มผู้เชี่ยวชาญต่างชาติและคนไทยที่มีความสามารถในต่างประเทศให้มาสร้างและพัฒนาเทคโนโลยี และนวัตกรรมให้กับประเทศ

๕. การเสริมสร้างให้คนไทยมีสุขภาวะที่ดี ครอบคลุมทั้งด้านกาย ใจสติปัญญา และสังคม โดย (๑) การสร้างความรอบรู้ด้านสุขภาวะ (๒) การป้องกันและควบคุมปัจจัยเสี่ยงที่คุกคามสุขภาวะ (๓) การสร้าง สภาพแวดล้อมที่เอื้อต่อการมีสุขภาวะที่ดี (๔) การพัฒนาระบบบริการสุขภาพที่ทันสมัยสนับสนุนการสร้างสุขภาวะที่ ดี และ (๕) การส่งเสริมให้ชุมชนเป็นฐานในการสร้างสุขภาวะที่ดีในทุกพื้นที่

๖. การสร้างสภาพแวดล้อมที่เอื้อต่อการพัฒนาและเสริมสร้างศักยภาพทรัพยากรมนุษย์ โดย (๑) การสร้างความอยู่ดีมีสุขของครอบครัวไทย (๒) การส่งเสริมบทบาทการมีส่วนร่วมของภาครัฐ ภาคเอกชน องค์กรปกครองส่วนท้องถิ่น ครอบครัวและชุมชนในการพัฒนาทรัพยากรมนุษย์ (๓) การปลูกฝังและพัฒนาทักษะ นอกห้องเรียน และ (๔) การพัฒนาระบบฐานข้อมูลเพื่อการพัฒนาทรัพยากรมนุษย์

๗. การเสริมสร้างศักยภาพการกีฬาในการสร้างคุณค่าทางสังคมและพัฒนาประเทศ โดย (๑) การส่งเสริม การออกกำลังกาย และกีฬาขั้นพื้นฐานให้กลายเป็นวิถีชีวิต (๒) การส่งเสริมให้ประชาชนมีส่วนร่วมในกิจกรรมออก กำลังกาย กีฬาและนันทนาการ (๓) การส่งเสริมการกีฬาเพื่อพัฒนาสู่ระดับอาชีพ และ (๔) การพัฒนาบุคลากรด้าน การกีฬาและนันทนาการเพื่อรองรับการเติบโตของอุตสาหกรรมกีฬา

๑.๔. ยุทธศาสตร์ชาติด้านการสร้างโอกาสและความเสมอภาคทางสังคม

ยุทธศาสตร์ชาติด้านการสร้างโอกาสและความเสมอภาคทางสังคม มีเป้าหมายการพัฒนาที่สำคัญที่ให้ความ สำคัญการดึงเอาพลังของภาคส่วนต่าง ๆ ทั้งภาคเอกชน ประชาสังคม ชุมชนท้องถิ่น มาร่วมขับเคลื่อน โดย การสนับสนุนการรวมตัวของประชาชนในการร่วมคิดร่วมทำเพื่อส่วนรวม การกระจายอำนาจและความรับผิดชอบ ไปสู่กลไกบริหารราชการแผ่นดินในระดับท้องถิ่น การเสริมสร้างความเข้มแข็งของชุมชนในการจัดการตนเอง และ การเตรียมความพร้อมของประชากรไทยทั้งในมิติสุขภาพ เศรษฐกิจ สังคม และสภาพแวดล้อมให้เป็น ประชากรที่มี คุณภาพ สามารถพึ่งตนเองและทำประโยชน์แก่ครอบครัว ชุมชน และสังคมให้นานที่สุด โดยรัฐให้หลักประกันการ เข้าถึงบริการและสวัสดิการที่มีคุณภาพอย่างเป็นธรรมและทั่วถึง

ตัวชี้วัด ประกอบด้วย (๑) ความแตกต่างของรายได้และการเข้าถึงบริการภาครัฐระหว่างกลุ่มประชากร (๒) ความก้าวหน้าของการพัฒนาคน (๓) ความก้าวหน้าในการพัฒนาจังหวัดในการเป็นศูนย์กลางความเจริญทาง เศรษฐกิจ สังคม และเทคโนโลยี และ (๔) คุณภาพชีวิตของประชากรสูงอายุ โดยประเด็นยุทธศาสตร์ชาติด้านการ สร้างโอกาสและความเสมอภาคทางสังคม ประกอบด้วย ๔ ประเด็น ได้แก่

๑. การลดความเหลื่อมล้ำ สร้างความเป็นธรรมในทุกมิติ โดย (๑) ปรับโครงสร้างเศรษฐกิจฐานราก (๒) ปฏิรูประบบภาษีและการคุ้มครองผู้บริโภค (๓) กระจายการถือครองที่ดินและการเข้าถึงทรัพยากร (๔) เพิ่มผลิตภาพและคุ้มครองแรงงานไทยให้เป็นแรงงานฝีมือที่มีคุณภาพและความริเริ่มสร้างสรรค์ มีความปลอดภัยในการทำงาน (๕) สร้างหลักประกันทางสังคมที่ครอบคลุมและเหมาะสมกับคนทุกช่วงวัย ทุกเพศภาวะและทุกกลุ่ม (๖) ลงทุนทางสังคมแบบมุ่งเป้าเพื่อช่วยเหลือกลุ่มคนยากจนและกลุ่มผู้ด้อยโอกาสโดยตรง (๗) สร้างความเป็นธรรมในการเข้าถึงบริการสาธารณสุขและการศึกษา โดยเฉพาะสำหรับผู้มีรายได้น้อยและกลุ่มผู้ด้อยโอกาส และ (๘) สร้างความเป็นธรรมในการเข้าถึงกระบวนการยุติธรรมอย่างทั่วถึง

๒. การกระจายศูนย์กลางความเจริญทางเศรษฐกิจ สังคมและเทคโนโลยี โดย (๑) พัฒนาศูนย์กลางความเจริญทางเศรษฐกิจ สังคมและเทคโนโลยีในภูมิภาค (๒) กำหนดแผนพัฒนาเศรษฐกิจและสังคมของแต่ละกลุ่มจังหวัดในมิติต่าง ๆ (๓) จัดระบบเมืองที่เอื้อต่อการสร้างชีวิตและสังคมที่มีคุณภาพและปลอดภัย ให้สามารถตอบสนองต่อสังคมสูงวัยและแนวโน้มของการขยายตัวของเมืองในอนาคต (๔) ปรับโครงสร้างและแก้ไขกฎหมายระเบียบบริหารราชการแผ่นดิน เพื่อวางระบบและกลไกการบริหารงานในระดับภาค กลุ่มจังหวัด (๕) สนับสนุนการพัฒนาพื้นที่บนฐานข้อมูลความรู้ เทคโนโลยีและนวัตกรรม และ (๖) การพัฒนากำลังแรงงานในพื้นที่

๓. การเสริมสร้างพลังทางสังคม โดย (๑) สร้างสังคมเข้มแข็งที่แบ่งปันไม่ทอดทิ้งกัน และมีคุณธรรม โดยสนับสนุนการรวมตัวและดึงพลังของภาคส่วนต่าง ๆ (๒) การรองรับสังคมสูงวัยอย่างมีคุณภาพ (๓) สนับสนุนความร่วมมือระหว่างภาครัฐ ภาคเอกชน ภาควิชาการ ภาคประชาสังคมและภาคประชาชน (๔) ส่งเสริมความเสมอภาคทางเพศและบทบาทของสตรีในการสร้างสรรค์สังคม (๕) สนับสนุนการพัฒนาบนฐานทุนทางสังคมและวัฒนธรรม และ (๖) สนับสนุนการพัฒนาเทคโนโลยีสารสนเทศและสื่อสร้างสรรค์ เพื่อรองรับสังคมยุคดิจิทัล

๔. การเพิ่มขีดความสามารถของชุมชนท้องถิ่นในการพัฒนา การพึ่งตนเองและการจัดการตนเอง โดย (๑) ส่งเสริมการปรับพฤติกรรมในระดับครัวเรือนให้มีขีดความสามารถในการจัดการวางแผนชีวิต สุขภาพ ครอบครัวยุทธศาสตร์การเงินและอาชีพ (๒) เสริมสร้างศักยภาพของชุมชนในการพึ่งตนเองและการพึ่งพากันเอง (๓) สร้างการมีส่วนร่วมของภาคส่วนต่าง ๆ เพื่อสร้างประชาธิปไตยชุมชน และ (๔) สร้างภูมิคุ้มกันทางปัญญาให้กับชุมชน

๕. ยุทธศาสตร์ชาติด้านการสร้างการเติบโตบนคุณภาพชีวิตที่เป็นมิตรต่อสิ่งแวดล้อม

ยุทธศาสตร์ชาติด้านการสร้างการเติบโตบนคุณภาพชีวิตที่เป็นมิตร ต่อสิ่งแวดล้อม มีเป้าหมายการพัฒนาที่สำคัญเพื่อนำไปสู่การบรรลุเป้าหมายการพัฒนาที่ยั่งยืนในทุกมิติ ทั้งมิติด้านสังคม เศรษฐกิจ สิ่งแวดล้อม ธรรมภิบาล และความเป็นหุ้นส่วนความร่วมมือระหว่างกันทั้งภายในและภายนอกประเทศอย่างบูรณาการ ใช้พื้นที่เป็นตัวตั้งในการกำหนดกลยุทธ์และแผนงาน และการให้ทุกฝ่ายที่เกี่ยวข้องได้เข้ามามีส่วนร่วมในแบบทางตรงให้มากที่สุดเท่าที่จะเป็นไปได้ โดยเป็นการดำเนินการบนพื้นฐานการเติบโตร่วมกัน ไม่ว่าจะเส้นทางเศรษฐกิจ สิ่งแวดล้อม และคุณภาพชีวิต โดยให้ความสำคัญกับการสร้างสมดุลทั้ง ๓ ด้าน อันจะนำไปสู่ความยั่งยืนเพื่อคนรุ่นต่อไปอย่างแท้จริง

ตัวชี้วัด ประกอบด้วย (๑) พื้นที่สีเขียวที่เป็นมิตรกับสิ่งแวดล้อม (๒) สภาพแวดล้อมและทรัพยากรธรรมชาติที่เสื่อมโทรมได้รับการฟื้นฟู (๓) การเติบโตที่เป็นมิตรกับสิ่งแวดล้อม และ (๔) ปริมาณก๊าซเรือนกระจก มูลค่าเศรษฐกิจฐานชีวภาพ โดยประเด็นยุทธศาสตร์ชาติด้านการสร้างการเติบโตบนคุณภาพชีวิตที่เป็นมิตรต่อสิ่งแวดล้อม ประกอบด้วย ๖ ประเด็น ได้แก่

๑. สร้างการเติบโตอย่างยั่งยืนบนสังคมเศรษฐกิจสีเขียว โดย (๑) เพิ่มมูลค่าของเศรษฐกิจฐานชีวภาพให้สอดคล้องกับยุทธศาสตร์ด้านการสร้างความสามารถในการแข่งขัน (๒) อนุรักษ์และฟื้นฟูความหลากหลายทางชีวภาพในและนอกถิ่นกำเนิด (๓) อนุรักษ์และฟื้นฟูแม่น้ำลำคลองและแหล่งน้ำธรรมชาติทั่วประเทศ (๔) รักษาและเพิ่มพื้นที่สีเขียวที่เป็นมิตรกับสิ่งแวดล้อม และ (๕) ส่งเสริมการบริโภคและการผลิตที่ยั่งยืน

๒. สร้างการเติบโตอย่างยั่งยืนบนสังคมเศรษฐกิจภาคทะเล โดย (๑) เพิ่มมูลค่าของเศรษฐกิจฐานชีวภาพทางทะเล (๒) ปรับปรุง พื้นฟู และสร้างใหม่ทรัพยากรทางทะเลและชายฝั่งทั้งระบบ (๓) พื้นฟูชายหาดที่เป็นแหล่งท่องเที่ยว ชายฝั่งทะเลได้รับการป้องกันและแก้ไขทั้งระบบ และมีนโยบายการจัดการชายฝั่งแบบบูรณาการอย่างเป็นองค์รวม และ (๔) พัฒนาและเพิ่มสัดส่วนกิจกรรมทางทะเลที่เป็นมิตรต่อสิ่งแวดล้อม

๓. สร้างการเติบโตอย่างยั่งยืนบนสังคมที่เป็นมิตรต่อสภาพภูมิอากาศ โดย (๑) ลดการปล่อยก๊าซเรือนกระจก (๒) มีการปรับตัวเพื่อลดความสูญเสียและเสียหายจากภัยธรรมชาติและผลกระทบที่เกี่ยวข้องกับการเปลี่ยนแปลงสภาพภูมิอากาศ (๓) มุ่งเป้าสู่การลงทุนที่เป็นมิตรต่อสภาพภูมิอากาศในการพัฒนาโครงสร้างพื้นฐานของภาครัฐและภาคเอกชน และ (๔) พัฒนาและสร้างระบบรับมือปรับตัวต่อโรคอุบัติใหม่และโรคอุบัติซ้ำที่เกิดจากการเปลี่ยนแปลงภูมิอากาศ

๔. พัฒนาพื้นที่เมือง ชนบท เกษตรกรรมและอุตสาหกรรมเชิงนิเวศ มุ่งเน้นความเป็นเมืองที่เติบโตอย่างต่อเนื่อง โดย (๑) จัดทำแผนผังภูมินิเวศเพื่อการพัฒนาเมือง ชนบท พื้นที่เกษตรกรรมและอุตสาหกรรม รวมถึงพื้นที่อนุรักษ์ตามศักยภาพและความเหมาะสมทางภูมินิเวศอย่างเป็นเอกภาพ (๒) พัฒนาพื้นที่เมือง ชนบท เกษตรกรรม และ อุตสาหกรรมเชิงนิเวศ ที่มีการบริหารจัดการตามแผนผังภูมินิเวศอย่างยั่งยืน (๓) จัดการมลพิษที่มีผลกระทบต่อสิ่งแวดล้อม และสารเคมีในภาคเกษตรทั้งระบบ ให้เป็นไปตามมาตรฐานสากลและค่ามาตรฐานสากล (๔) สงวนรักษา อนุรักษ์ พื้นฟู และพัฒนาทรัพยากรธรรมชาติ มรดกทางสถาปัตยกรรมและศิลปวัฒนธรรม อัตลักษณ์ และวิถีชีวิตพื้นถิ่นบนฐานธรรมชาติ และฐานวัฒนธรรมอย่างยั่งยืน (๕) พัฒนาเครือข่ายองค์กรพัฒนาเมืองและชุมชน รวมทั้งกลุ่มอาสาสมัคร ด้วยกลไกการมีส่วนร่วมของทุกภาคส่วนในท้องถิ่น และ (๖) เสริมสร้างระบบสาธารณสุขและอนามัยสิ่งแวดล้อมและยกระดับความสามารถในการป้องกันโรคอุบัติใหม่และอุบัติซ้ำ

๕. พัฒนาความมั่นคงน้ำ พลังงาน และเกษตรที่เป็นมิตรต่อสิ่งแวดล้อม โดย (๑) พัฒนาการจัดการน้ำเชิงลุ่มน้ำ ทั้งระบบเพื่อเพิ่มความมั่นคงด้านน้ำของประเทศ (๒) เพิ่มผลิตภาพของน้ำทั้งระบบในการใช้น้ำอย่างประหยัด รู้คุณค่า และสร้างมูลค่าเพิ่มจากการใช้น้ำให้ทัดเทียมกับระดับสากล (๓) พัฒนาความมั่นคงพลังงานของประเทศและส่งเสริมการใช้พลังงานที่เป็นมิตรต่อสิ่งแวดล้อม (๔) เพิ่มประสิทธิภาพการใช้พลังงานโดยลดความเข้มข้นของการใช้พลังงาน และ (๕) พัฒนาความมั่นคงด้านการเกษตรและอาหารของประเทศและชุมชน ในมิติ ปริมาณ คุณภาพ ราคาและการเข้าถึงอาหาร

๖. ยกระดับกระบวนการกำหนดอนาคตประเทศ โดย (๑) ส่งเสริมคุณลักษณะและพฤติกรรมที่พึงประสงค์ด้านสิ่งแวดล้อมและคุณภาพชีวิตที่ดีของคนไทย (๒) พัฒนาเครื่องมือ กลไกและระบบยุติธรรม และระบบประชาธิปไตยสิ่งแวดล้อม (๓) จัดโครงสร้างเชิงสถาบันเพื่อจัดการประเด็นร่วม ด้านการบริหารจัดการทรัพยากรธรรมชาติและสิ่งแวดล้อมที่สำคัญ และ (๔) พัฒนาและดำเนินโครงการที่ยกระดับกระบวนการกำหนดอนาคตประเทศ ด้านทรัพยากรธรรมชาติ สิ่งแวดล้อมและวัฒนธรรม บนหลักของการมีส่วนร่วม และธรรมาภิบาล

๑.๖. ยุทธศาสตร์ชาติด้านการปรับสมดุล และพัฒนาระบบการบริหารจัดการภาครัฐ

ยุทธศาสตร์ชาติด้านการปรับสมดุลและพัฒนาระบบการบริหารจัดการภาครัฐ มีเป้าหมายการพัฒนาที่สำคัญเพื่อปรับเปลี่ยนภาครัฐที่ยึดหลัก “ภาครัฐของประชาชนเพื่อประชาชนและประโยชน์ส่วนรวม” โดยภาครัฐต้องมีขนาดที่เหมาะสมกับบทบาทภารกิจ แยกแยะบทบาทหน่วยงานของรัฐที่ทำหน้าที่ในการกำกับหรือในการให้บริการ ยึดหลักธรรมาภิบาล ปรับวัฒนธรรมการทำงานให้มุ่งผลสัมฤทธิ์และผลประโยชน์ส่วนรวม มีความทันสมัยและพร้อมที่จะปรับตัวให้ทันต่อการเปลี่ยนแปลงของโลกอยู่ตลอดเวลา โดยเฉพาะอย่างยิ่งการนำนวัตกรรม

เทคโนโลยีข้อมูลขนาดใหญ่ ระบบการทำงานที่เป็นดิจิทัลเข้ามาประยุกต์ใช้อย่างคุ้มค่า และปฏิบัติงานเทียบได้กับมาตรฐานสากล รวมทั้งมีลักษณะเปิดกว้าง เชื่อมโยงถึงกันและเปิดโอกาสให้ทุกภาคส่วนเข้ามามีส่วนร่วมเพื่อตอบสนองความต้องการของประชาชนได้อย่างสะดวก รวดเร็วและโปร่งใส โดยทุกภาคส่วนในสังคมต้องร่วมกันปลูกฝังค่านิยมความซื่อสัตย์สุจริตความมัธยัสถ์ และสร้างจิตสำนึกในการปฏิเสธไม่ยอมรับการทุจริตประพฤติมิชอบอย่างสิ้นเชิง นอกจากนี้ กฎหมายต้องมีความชัดเจน มีเพียงเท่าที่จำเป็น มีความทันสมัย มีความเป็นสากล มีประสิทธิภาพ และนำไปสู่การลดความเหลื่อมล้ำและเอื้อต่อการพัฒนา โดยกระบวนการยุติธรรมมีการบริหารที่มีประสิทธิภาพ เป็นธรรม ไม่เลือกปฏิบัติและการอำนวยความสะดวกตามหลักนิติธรรม

ตัวชี้วัด ประกอบด้วย (๑) ระดับความพึงพอใจของประชาชนต่อการให้บริการสาธารณะของภาครัฐ (๒) ประสิทธิภาพของการบริการภาครัฐ (๓) ระดับความโปร่งใส การทุจริต ประพฤติมิชอบและ (๔) ความเสมอภาคในกระบวนการยุติธรรม โดยประเด็นยุทธศาสตร์ชาติด้านการปรับสมดุลและพัฒนาระบบการบริหารจัดการภาครัฐ ประกอบด้วย ๘ ประเด็น ได้แก่

๑. ภาครัฐที่ยึดประชาชนเป็นศูนย์กลาง ตอบสนองความต้องการ และให้บริการอย่างสะดวกรวดเร็ว โปร่งใส โดย (๑) การให้บริการสาธารณะของภาครัฐ ได้มาตรฐานสากลและเป็นระดับแนวหน้าของภูมิภาค และ (๒) ภาครัฐมีความเชื่อมโยงในการให้บริการสาธารณะต่าง ๆ ผ่านการนำเทคโนโลยีดิจิทัลมาประยุกต์ใช้

๒. ภาครัฐบริหารงานแบบบูรณาการโดยมียุทธศาสตร์ชาติเป็นเป้าหมายและเชื่อมโยงการพัฒนาในทุก ระดับ ทุกประเด็น ทุกภารกิจ และทุกพื้นที่ โดย (๑) ให้ยุทธศาสตร์ชาติเป็นกลไกขับเคลื่อนการพัฒนาประเทศ (๒) ระบบการเงินการคลังประเทศสนับสนุนการขับเคลื่อนยุทธศาสตร์ชาติ และ (๓) ระบบติดตามประเมินผลที่สะท้อนการบรรลุเป้าหมายยุทธศาสตร์ชาติในทุกระดับ

๓. ภาครัฐมีขนาดเล็ก gọn เหมาะสมกับภารกิจ ส่งเสริมให้ประชาชนและทุกภาคส่วนมีส่วนร่วมในการพัฒนา ประเทศ โดย (๑) ภาครัฐมีขนาดที่เหมาะสม (๒) ทุกภาคส่วนมีส่วนร่วมในการพัฒนาประเทศ และ (๓) ส่งเสริมการกระจายอำนาจและสนับสนุนบทบาทชุมชนท้องถิ่นให้องค์กรปกครองส่วนท้องถิ่นเป็นหน่วยงานที่มีสมรรถนะสูง ตั้งอยู่บนหลักธรรมาภิบาล

๔. ภาครัฐมีความทันสมัย โดย (๑) องค์กรภาครัฐมีความยืดหยุ่นเหมาะสมกับบริบทการพัฒนาประเทศ และ (๒) พัฒนาและปรับระบบวิธีการปฏิบัติราชการให้ทันสมัย

๕. บุคลากรภาครัฐเป็นคนดีและเก่ง ยึดหลักคุณธรรม จริยธรรม มีจิตสำนึกมีความสามารถสูง มุ่งมั่น และเป็นมืออาชีพ โดย (๑) ภาครัฐมีการบริหารกำลังคนที่มีความคล่องตัว ยึดระบบคุณธรรม และ (๒) บุคลากรภาครัฐยึดค่านิยมในการทำงานเพื่อประชาชน มีคุณธรรม และมีการพัฒนาตามเส้นทางความก้าวหน้าในอาชีพ

๖. ภาครัฐมีความโปร่งใส ปลอดการทุจริตและประพฤติมิชอบ โดย (๑) ประชาชนและภาคีต่าง ๆ ในสังคมร่วมมือกันในการป้องกันการทุจริตและประพฤติมิชอบ (๒) บุคลากรภาครัฐยึดมั่นในหลักคุณธรรม จริยธรรมและความซื่อสัตย์สุจริต (๓) การปราบปรามการทุจริตประพฤติมิชอบมีประสิทธิภาพมีความเด็ดขาด เป็นธรรมและตรวจสอบได้ และ (๔) การบริหารจัดการการป้องกันและปราบปรามการทุจริตอย่างเป็นระบบแบบบูรณาการ

๗. กฎหมายมีความสอดคล้องเหมาะสมกับบริบทต่าง ๆ และมีเท่าที่จำเป็น โดย (๑) ภาครัฐจัดให้มีกฎหมายที่สอดคล้องและเหมาะสมกับบริบทต่าง ๆ ที่เปลี่ยนแปลง (๒) มีกฎหมายเท่าที่จำเป็น และ (๓) การบังคับใช้กฎหมายอย่างมีประสิทธิภาพ เท่าเทียม มีการเสริมสร้างประสิทธิภาพการใช้อกฎหมาย

๘. กระบวนการยุติธรรมเคารพสิทธิมนุษยชนและปฏิบัติต่อประชาชน โดยเสมอภาค โดย (๑) บุคลากร และหน่วยงานในกระบวนการยุติธรรมเคารพและยึดมั่นในหลักประชาธิปไตย เคารพศักดิ์ศรีความเป็นมนุษย์ที่พึงได้รับการปฏิบัติอย่างเท่าเทียม (๒) ทุกหน่วยงานในกระบวนการยุติธรรม มีบทบาทเชิงรุกร่วมกันในทุกขั้นตอนของ

การค้นหาคำความจริง (๓) หน่วยงานในกระบวนการยุติธรรมทั้งทางแพ่ง อาญาและปกครองมีเป้าหมายและยุทธศาสตร์ร่วมกัน (๔) ส่งเสริมระบบยุติธรรมทางเลือกระบบยุติธรรมชุมชน และการมีส่วนร่วมของประชาชนในกระบวนการยุติธรรม และ (๕) พัฒนามาตรการอื่นแทนโทษทางอาญา

๑.๒ แผนพัฒนาเศรษฐกิจและสังคมแห่งชาติ ฉบับที่ ๑๓ (พ.ศ.๒๕๖๖-๒๕๗๐)

แผนพัฒนาเศรษฐกิจและสังคมแห่งชาติ ฉบับที่ ๑๓ มีจุดมุ่งหมายสูงสุดเพื่อขับเคลื่อนการพัฒนาประเทศให้สามารถบรรลุผล ตามเป้าหมายการพัฒนาระยะยาวที่กำหนดไว้ในยุทธศาสตร์ชาติ โดยมุ่งหวังให้แผนพัฒนาเศรษฐกิจและสังคมแห่งชาติ ฉบับที่ ๑๓ (พ.ศ. ๒๕๖๖ – ๒๕๗๐) ทำหน้าที่เป็นกลไกในการขับเคลื่อนที่มีลำดับความสำคัญสูงต่อการพัฒนาประเทศใน ระยะ ๕ ปีและเพื่อผลักดันให้ประเทศสามารถก้าวข้ามความท้าทายต่าง ๆ เพื่อขับเคลื่อนสู่ความเจริญเติบโตที่ ทุกภาคส่วนได้รับประโยชน์อย่างเท่าเทียมกัน โดยแผนพัฒนาเศรษฐกิจและสังคมแห่งชาติ ฉบับที่ ๑๓ ได้กำหนดทิศทางและ เป้าหมายของการพัฒนาบนพื้นฐานของหลักการและแนวคิดที่สำคัญ ๔ ประการ ได้แก่

๑. หลักปรัชญาของเศรษฐกิจพอเพียง โดยการสืบสาน รักษา ต่อยอดการพัฒนาตามหลักปรัชญา ของเศรษฐกิจพอเพียง ซึ่งตั้งอยู่บนพื้นฐานของความพอประมาณ ความมีเหตุผล การสร้างภูมิคุ้มกันที่ดี ควบคู่กับการใช้เงื่อนไข ๒ ประการเพื่อกำกับการกำหนดทิศทางและประเด็นการพัฒนาในส่วนต่าง ๆ ได้แก่ เงื่อนไขความรู้โดยการใช้องค์ความรู้ทางวิชาการที่รอบด้าน และเงื่อนไขคุณธรรม โดยยึดถือผลประโยชน์ ของประชาชนและความเป็นธรรมในทุกมิติของสังคม

๒. แนวคิด Resilience ซึ่งเป็นแนวคิดที่มุ่งเน้นการลดความเปราะบางต่อความเปลี่ยนแปลง อันประกอบด้วยการพัฒนาความสามารถใน ๓ ระดับ ได้แก่

(๑) การพร้อมรับ (Cope) หมายถึง ความสามารถในการบริหารจัดการภายใต้สภาวะวิกฤติ ให้สามารถยืนหยัดและต้านทานความยากลำบาก รวมถึงฟื้นคืนกลับ สู่สภาวะปกติได้อย่างรวดเร็ว

(๒) การปรับตัว (Adapt) หมายถึง การปรับทิศทาง รูปแบบ และแนวทางการ พัฒนาให้สอดคล้องกับความเปลี่ยนแปลง พร้อมกระจายความเสี่ยงและปรับตัวอย่างเท่าทันเพื่อแสวงหา ประโยชน์จากสิ่งที่เกิดขึ้น และ

(๓) การเปลี่ยนแปลงเพื่อพร้อมเติบโตอย่างยั่งยืน (Transform) หมายถึง การเปลี่ยนแปลงเชิงโครงสร้างและปัจจัยพื้นฐานให้สอดคล้องกับความเปลี่ยนแปลง

๓. เป้าหมายการพัฒนาอย่างยั่งยืนของสหประชาชาติซึ่งอยู่บนพื้นฐานของแนวคิด “ไม่ทิ้งใครไว้ข้างหลัง” โดยมุ่งเสริมสร้างคุณภาพชีวิตที่ดีให้กับประชาชนทุกกลุ่ม ทั้งในมิติของการมีปัจจัยที่จำเป็น สำหรับการดำรงชีวิตขั้นพื้นฐานที่เพียงพอ การมีสภาพแวดล้อมที่ดี การมีปัจจัยสนับสนุนให้มีสุขภาพที่สมบูรณ์ ทั้งทางร่างกายและจิตใจ การมีโอกาสที่จะใช้ศักยภาพของตนในการสร้างความเป็นอยู่ที่ดี รวมถึงการมุ่งส่งต่อ ทรัพยากรธรรมชาติและสิ่งแวดล้อมที่ดีไปยังคนรุ่นต่อไป

๔. โมเดลเศรษฐกิจ BCG ซึ่งเป็นแนวคิดการพัฒนาเศรษฐกิจใน ๓ รูปแบบควบคู่กัน ได้แก่ เศรษฐกิจชีวภาพ เศรษฐกิจหมุนเวียน และเศรษฐกิจสีเขียว โดยอาศัยฐานศักยภาพและความเข้มแข็งของ ประเทศอันประกอบด้วย ความหลากหลายทางชีวภาพและความหลากหลายทางวัฒนธรรม พร้อมกับการใช้ ประโยชน์จากองค์ความรู้ทาง ดานวิทยาศาสตร์ เทคโนโลยี และนวัตกรรมในการสร้างมูลค่าเพิ่ม เพื่อผลักดันให้ประเทศมีการเจริญเติบโตทาง เศรษฐกิจอย่างยั่งยืน และสามารถกระจายรายได้ โอกาส และ ความมั่งคั่งได้อย่างทั่วถึง นอกจากนี้ การจัดทำแผนพัฒนาเศรษฐกิจและสังคมแห่งชาติ ฉบับที่ ๑๓ ยังคำนึงถึงเงื่อนไขและข้อจำกัดของการพัฒนาประเทศที่ สืบเนื่องมาจากการแพร่ระบาดของโรคโควิด-๑๙ รวมทั้งปัจจัยต่าง ๆ ที่เกี่ยวข้องทั้งทางตรงและทางอ้อม ซึ่งจะส่งผลให้บริบทของประเทศและของโลกเปลี่ยนแปลงไปในอนาคต



วัตถุประสงค์และเป้าหมายการพัฒนา

การวางกรอบการพัฒนาประเทศในระยะ ๕ ปี ภายใต้แผนพัฒนาเศรษฐกิจและสังคมแห่งชาติ ฉบับที่ ๑๓ มีความมุ่งหมายที่จะเร่ง เพิ่มศักยภาพของประเทศในการรับมือกับความท้าทายที่อาจส่งผลกระทบต่อ ที่รุนแรงและเสริมสร้างความสามารถในการสร้างสรรค์ประโยชน์จากโอกาสที่เกิดขึ้นได้อย่างเหมาะสม และทันเวลาที่กำหนด ทิศทางการพัฒนา ประเทศในระยะของแผนพัฒนาเศรษฐกิจและสังคมแห่งชาติ ฉบับที่ ๑๓ จึงมีวัตถุประสงค์เพื่อ **พลิกโฉมประเทศไทยสู่ “สังคมก้าวหน้า เศรษฐกิจสร้างมูลค่าอย่างยั่งยืน”** ซึ่งหมายถึงการสร้างการเปลี่ยนแปลง ที่ครอบคลุมตั้งแต่ระดับโครงสร้าง นโยบาย และกลไก เพื่อมุ่งเสริมสร้างสังคมที่ก้าวหน้าพลวัตของโลก และเกื้อหนุนให้คนไทยมีโอกาสที่จะพัฒนา ตนเองได้อย่างเต็มศักยภาพ พร้อมกับการปรับโครงสร้างเศรษฐกิจไปสู่การขับเคลื่อน ด้วยเทคโนโลยี นวัตกรรม และความคิดสร้างสรรค์ มีความสามารถในการสร้างมูลค่าเพิ่มที่สูง และคำนึงถึงความ ยั่งยืนด้านสิ่งแวดล้อม เพื่อให้เป็นไปตามวัตถุประสงค์ข้างต้น แผนพัฒนาเศรษฐกิจและสังคมแห่งชาติ ฉบับที่ ๑๓ ได้กำหนดเป้าหมายหลัก จำนวน ๕ ประการ ประกอบด้วย

๑. การปรับโครงสร้างการผลิตสู่เศรษฐกิจฐานนวัตกรรม โดยยกระดับขีดความสามารถในการ แข่งขันของ ภาคการผลิตและบริการสำคัญให้สูงขึ้น และสามารถตอบโจทย์พัฒนาการของเทคโนโลยีและสังคม ยุคใหม่ และเป็น มิตรต่อสิ่งแวดล้อม เชื่อมโยงเศรษฐกิจท้องถิ่นและผู้ประกอบการรายย่อยกับห่วงโซ่มูลค่าของ ภาคการผลิตและ บริการเป้าหมาย รวมถึงพัฒนาระบบนิเวศที่ส่งเสริมการค้าการลงทุนและนวัตกรรม

๒. การพัฒนาคนสำหรับโลกยุคใหม่ โดยพัฒนาให้คนไทยมีทักษะและคุณลักษณะที่เหมาะสมกับ โลกยุค ใหม่ ทั้งทักษะในด้านความรู้ทักษะทางพฤติกรรม และคุณลักษณะตามบรรทัดฐานที่ดีของสังคม เตรียมพร้อม กำลังคนที่มีคุณภาพสอดคล้องกับความต้องการของตลาดแรงงาน เอื้อต่อการปรับโครงสร้าง เศรษฐกิจไปสู่ภาคการ ผลิตและบริการเป้าหมายที่มีศักยภาพและผลิตภาพสูงขึ้น รวมทั้งพัฒนาหลักประกันและ ความคุ้มครองทางสังคม เพื่อส่งเสริมความมั่นคงในชีวิต

๓. การมุ่งสู่สังคมแห่งโอกาสและเป็นธรรม โดยลดความเหลื่อมล้ำทั้งในเชิงรายได้ ความมั่งคั่ง และ โอกาสในการแข่งขันของภาคธุรกิจ สนับสนุนช่วยเหลือกลุ่มเปราะบางและผู้ด้อยโอกาสให้มี โอกาสในการเลื่อนขั้น ทางเศรษฐกิจและสังคม รวมถึงจัดให้มีบริการสาธารณะที่มีคุณภาพอย่างทั่วถึงและเท่าเทียม

๔. การเปลี่ยนผ่านไปสู่ความยั่งยืน โดยปรับปรุงการใช้ทรัพยากรธรรมชาติในการผลิตและบริการ ให้มีประสิทธิภาพและสอดคล้องกับขีดความสามารถในการรองรับของระบบนิเวศ แก้ไขปัญหามลพิษสำคัญ ด้วยวิธีการที่ยั่งยืน โดยเฉพาะมลพิษทางอากาศ ขยะ และมลพิษทางน้ำ และลดการปล่อยก๊าซเรือนกระจก เพื่อมุ่งสู่ความเป็นกลางทางคาร์บอน (Carbon neutrality) ภายในครั้งแรกของศตวรรษนี้

๕. การเสริมสร้างความสามารถของประเทศในการรับมือกับการเปลี่ยนแปลงและความเสี่ยง ภายใต้ บริบทโลกใหม่ โดยการสร้างความพร้อมในการรับมือและแสวงหาโอกาสจากการเป็นสังคมสูงวัย การเปลี่ยนแปลง สภาพภูมิอากาศ ภัยโรคระบาด และภัยคุกคามทางไซเบอร์ พัฒนาโครงสร้างพื้นฐานและ กลไกทางสถาบัน ที่เอื้อต่อการเปลี่ยนแปลงสู่ดิจิทัล รวมทั้งปรับปรุงโครงสร้างและระบบการบริหารงานของภาครัฐให้สามารถ ตอบสนองต่อการเปลี่ยนแปลงของบริบททางเศรษฐกิจ สังคม และเทคโนโลยีได้อย่าง ทันเวลา มีประสิทธิภาพ และมีธรรมาภิบาล



หมุดหมายการพัฒนา

เพื่อถ่ายทอดเป้าหมายหลักไปสู่ภาพของการขับเคลื่อนที่ชัดเจนในลักษณะของวาระการพัฒนา (Agenda) ที่เอื้อให้เกิดการทำงานร่วมกันของหลายหน่วยงานและหลายภาคส่วนในการผลักดันการพัฒนาในเรื่องใดเรื่องหนึ่งให้เกิดผลได้อย่างเป็นรูปธรรม แผนพัฒนาเศรษฐกิจและสังคมแห่งชาติ ฉบับที่ ๑๓ จึงได้กำหนดหมุดหมายการพัฒนา จำนวน ๑๓ ประการ ซึ่งเป็นการบ่งบอกถึงสิ่งที่ประเทศไทยปรารถนาจะ ‘เป็น’ มุ่งหวังจะ ‘มี’ หรือต้องการจะ ‘ขจัด’ เพื่อสะท้อนประเด็นการพัฒนาที่มีลำดับความสำคัญสูงต่อการพลิกโฉมประเทศไทยสู่ “สังคมก้าวหน้า เศรษฐกิจสร้างมูลค่าอย่างยั่งยืน” และการบรรลุเป้าหมายหลักในช่วงระยะเวลา ๕ ปี ของแผนพัฒนาเศรษฐกิจและสังคมแห่งชาติ ฉบับที่ ๑๓ ทั้งนี้ หมุดหมายการพัฒนาที่กำหนดขึ้นเป็นประเด็นที่มีลักษณะเชิงบูรณาการ ซึ่งสามารถนำไปสู่การ พัฒนาทั้งในด้านเศรษฐกิจ สังคม ทรัพยากรธรรมชาติและสิ่งแวดล้อมไปพร้อม ๆ กัน ทำให้หมุดหมายแต่ละประการสามารถสนับสนุนเป้าหมายหลักได้มากกว่าหนึ่งข้อ โดยหมุดหมายทั้ง ๑๓ ประการ แบ่งออกได้เป็น ๔ มิติ ดังนี้

๑. มิติภาคการผลิตและบริการเป้าหมาย

หมุดหมายที่ ๑ ไทยเป็นประเทศชั้นนำด้านสินค้าเกษตรและเกษตรแปรรูปมูลค่าสูง

หมุดหมายที่ ๒ ไทยเป็นจุดหมายของการท่องเที่ยวที่เน้นคุณภาพและความยั่งยืน

หมุดหมายที่ ๓ ไทยเป็นฐานการผลิตยานยนต์ไฟฟ้าที่สำคัญของโลก

หมุดหมายที่ ๔ ไทยเป็นศูนย์กลางทางการแพทย์และสุขภาพมูลค่าสูง

หมุดหมายที่ ๕ ไทยเป็นประตูการค้าการลงทุนและยุทธศาสตร์ทางโลจิสติกส์ที่สำคัญของภูมิภาค

หมุดหมายที่ ๖ ไทยเป็นฐานการผลิตอุปกรณ์อิเล็กทรอนิกส์อัจฉริยะที่สำคัญของโลก

๒. มิติโอกาสและความเสมอภาคทางเศรษฐกิจและสังคม

หมุดหมายที่ ๗ ไทยมีวิสาหกิจขนาดกลางและขนาดย่อมที่เข้มแข็ง มีศักยภาพสูง และสามารถแข่งขันได้

หมุดหมายที่ ๘ ไทยมีพื้นที่และเมืองอัจฉริยะที่น่าอยู่ ปลอดภัย เติบโตได้อย่างยั่งยืน

หมุดหมายที่ ๙ ไทยมีความยากจนข้ามรุ่นลดลง และคนไทยทุกคนมีความคุ้มครองทางสังคม ที่เพียงพอ เหมาะสม

๓. มิติความยั่งยืนของทรัพยากรธรรมชาติและสิ่งแวดล้อม

หมุดหมายที่ ๑๐ ไทยมีเศรษฐกิจหมุนเวียนและสังคมคาร์บอนต่ำ

หมุดหมายที่ ๑๑ ไทยสามารถลดความเสี่ยงและผลกระทบจากภัยธรรมชาติและ การเปลี่ยนแปลงสภาพภูมิอากาศ

๔. มิติปัจจัยผลักดันการพลิกโฉมประเทศ

หมุดหมายที่ ๑๒ ไทยมีกำลังคนสมรรถนะสูง มุ่งเรียนรู้อย่างต่อเนื่อง ตอบโจทย์การพัฒนา แห่งอนาคต

หมุดหมายที่ ๑๓ ไทยมีภาครัฐที่ทันสมัย มีประสิทธิภาพ และตอบโจทย์ประชาชน



แผนภาพ ความเชื่อมโยงระหว่างหมวดหมายการพัฒนา กับเป้าหมายหลัก

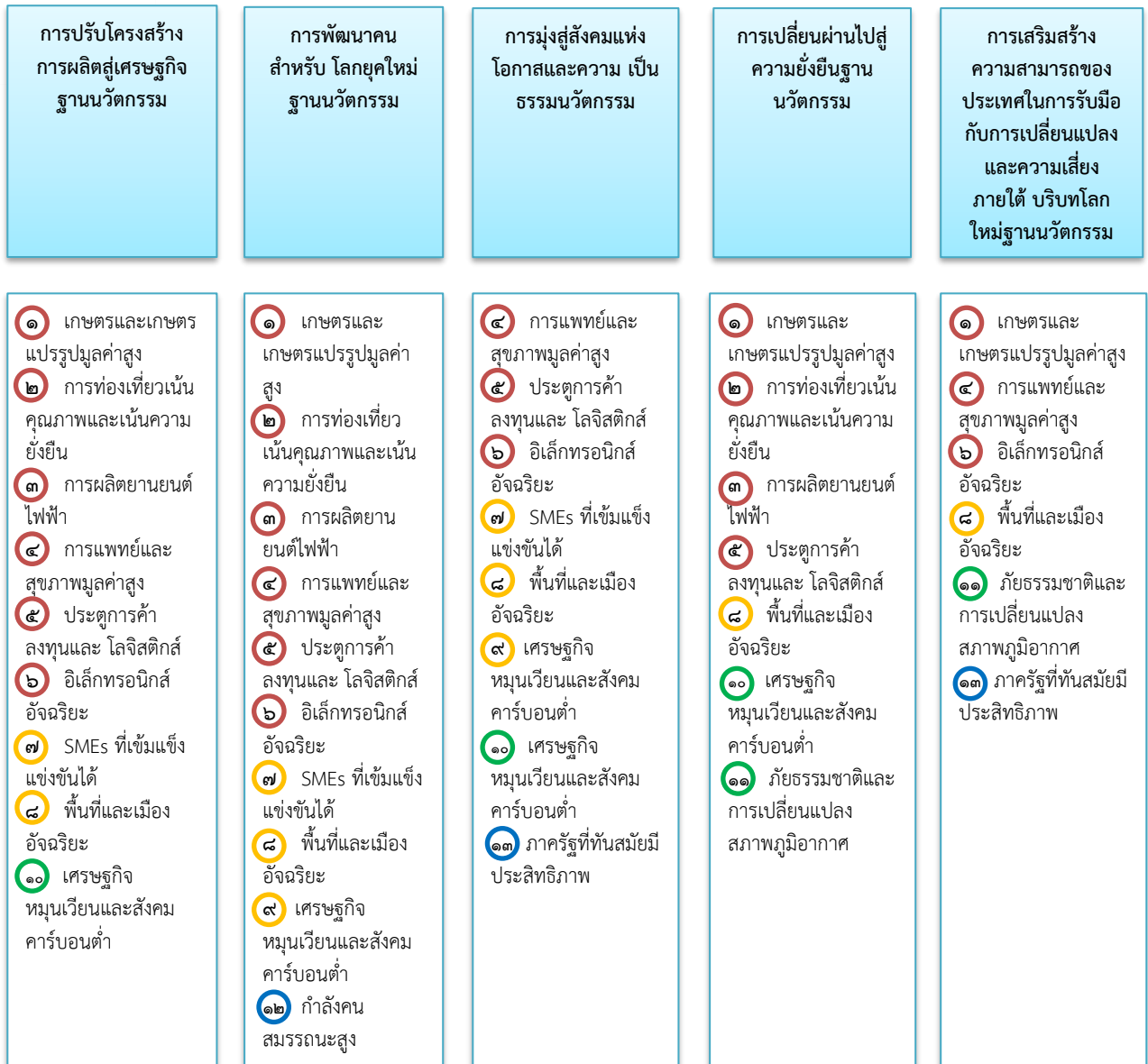

หมวดหมายที่ ๑ ไทยเป็นประเทศชั้นนำด้านสินค้าเกษตรและเกษตรแปรรูปมูลค่าสูง

กลยุทธ์การพัฒนา

กลยุทธ์ที่ ๑ การประยุกต์ใช้เทคโนโลยีและนวัตกรรมแบบมุ่งเป้า เพื่อให้เกิดการยกระดับกระบวนการผลิตและสร้างมูลค่าเพิ่ม

กลยุทธ์ที่ ๒ การส่งเสริมการผลิตและการขยายตัวของตลาดสินค้าเกษตรและผลิตภัณฑ์เกษตรแปรรูป ที่มีมูลค่าเพิ่มสูง อาทิ ผลผลิตเกษตรปลอดภัย สมุนไพรแปรรูป อาหารทางการแพทย์ อาหารทางเลือก อาหาร ฟังก์ชัน พลังงาน วัสดุและเคมีชีวภาพ โปรตีนจากพืชและแมลง

กลยุทธ์ที่ ๓ การขยายผลรูปแบบเกษตรยั่งยืนที่เป็นมิตรกับสิ่งแวดล้อมและมีมูลค่าเพิ่มสูงจากแบบอย่างความสำเร็จในประเทศ เช่น เกษตรตามโมเดลเศรษฐกิจชีวภาพ เศรษฐกิจหมุนเวียน เศรษฐกิจสีเขียว เกษตรปลอดภัย วนเกษตร เกษตรอินทรีย์ ท่องเที่ยวเกษตร ประมงพื้นบ้าน การทำประมงถูกกฎหมาย และการปฏิบัติต่อแรงงาน ที่ถูกต้อง เป็นต้น

กลยุทธ์ที่ ๔ การพัฒนาระบบบริหารจัดการน้ำเพื่อการเกษตรให้มีความสมดุลระหว่างอุปสงค์และอุปทาน รวมทั้งการใช้น้ำซ้ำ



กลยุทธ์ที่ ๕ การส่งเสริมให้เอกชนลงทุนพัฒนาตลาดกลางและตลาดออนไลน์สินค้าเกษตร รวมถึงสินค้า กลุ่มปศุสัตว์และประมง

กลยุทธ์ที่ ๖ การสนับสนุนระบบประกันภัยและรับรองคุณภาพมาตรฐานสินค้าเกษตรและสินค้าเกษตร แปรรูปที่เกษตรกรเข้าถึงได้

กลยุทธ์ที่ ๗ การพัฒนาประสิทธิภาพการบริหารจัดการฟาร์มและกิจกรรมหลังการเก็บเกี่ยว เพื่อลดต้นทุนและ เพิ่มมูลค่าผลผลิตของเกษตรกร

กลยุทธ์ที่ ๘ การส่งเสริมให้เกษตรกรมีที่ดินทำกินและรักษาพื้นที่เกษตรกรรมที่เหมาะสมไว้เป็นฐานการผลิต การเกษตร

กลยุทธ์ที่ ๙ การพัฒนาฐานข้อมูลและคลังข้อมูลที่เกี่ยวข้องกับการเกษตร รวมทั้งผลักดันให้มีการใช้ข้อมูล อย่างมีประสิทธิภาพ

กลยุทธ์ที่ ๑๐ การพัฒนาให้เกิดระบบการบริหารจัดการเพื่อความมั่นคงทางด้านอาหาร

กลยุทธ์ที่ ๑๑ การยกระดับขีดความสามารถของเกษตรกรและสถาบันเกษตรกร

กลยุทธ์ที่ ๑๒ การพัฒนากลไกเพื่อเชื่อมโยงภาคีต่าง ๆ ทั้งภาคเอกชน ส่วนราชการ กลุ่มเกษตรกร และ นักวิชาการ ในพื้นที่ ในการเป็นหุ้นส่วนทางเศรษฐกิจในการพัฒนาภาคเกษตรตลอดห่วงโซ่อุปทาน

หมวดหมู่ที่ ๒ ไทยเป็นจุดหมายของการท่องเที่ยวที่เน้นคุณภาพและความยั่งยืน

กลยุทธ์การพัฒนา

กลยุทธ์ที่ ๑ การส่งเสริมการพัฒนากิจกรรม สินค้า และบริการ การท่องเที่ยวมูลค่าเพิ่มสูง

กลยุทธ์ที่ ๒ การส่งเสริมการพัฒนาและยกระดับการท่องเที่ยวที่มีศักยภาพรองรับนักท่องเที่ยวทั่วโลก

กลยุทธ์ที่ ๓ การยกระดับบริการและการบริหารจัดการการท่องเที่ยวให้ได้มาตรฐานเป็นที่ยอมรับของตลาดสากล

กลยุทธ์ที่ ๔ การสนับสนุนการพัฒนาทักษะและศักยภาพของบุคลากรในภาคการท่องเที่ยว

กลยุทธ์ที่ ๕ การปรับปรุงกฎหมาย/กฎระเบียบ และขั้นตอนที่ล่าสมัยและเป็นอุปสรรคต่อการทำธุรกิจ และการขอใบอนุญาตของผู้ประกอบการรายย่อย เพื่อสร้างแรงจูงใจให้เกิดการพัฒนาไปสู่การท่องเที่ยวที่มีคุณภาพ และยั่งยืน

กลยุทธ์ที่ ๖ การพัฒนาระบบข้อมูลการท่องเที่ยวให้เป็นระบบการท่องเที่ยวอัจฉริยะ ที่นักท่องเที่ยว ผู้ประกอบการ และภาครัฐ สามารถเข้าถึงและใช้ประโยชน์ได้ง่าย

หมวดหมู่ที่ ๓ ไทยเป็นฐานการผลิตยานยนต์ไฟฟ้าที่สำคัญของโลก

กลยุทธ์การพัฒนา

กลยุทธ์ที่ ๑ การส่งเสริมให้ผู้ใช้ยานยนต์ในภาคส่วนต่าง ๆ ปรับเปลี่ยนมาใช้ยานยนต์ไฟฟ้าเพิ่มมากขึ้น

กลยุทธ์ที่ ๒ การสนับสนุนให้เกิดการขยายตัวของตลาดส่งออกยานยนต์ไฟฟ้า

กลยุทธ์ที่ ๓ การกำหนดเป้าหมาย/แผน และดำเนินการเปลี่ยนผ่านอุตสาหกรรมยานยนต์เดิมไปสู่ยานยนต์ ไฟฟ้า อย่างเป็นระบบชัดเจนตลอดทั้งห่วงโซ่อุปทาน ในระยะ ๕ ปี

กลยุทธ์ที่ ๔ การยกระดับขีดความสามารถของผู้ประกอบการไทยในการลงทุนผลิตยานยนต์ไฟฟ้า แบบเตอरी และ ขึ้นส่วนสำคัญ

กลยุทธ์ที่ ๕ มาตรการสำหรับกลุ่มผู้ได้รับผลกระทบ

กลยุทธ์ที่ ๖ การวิจัยพัฒนาเทคโนโลยีและนวัตกรรมที่เกี่ยวข้องกับยานยนต์ไฟฟ้าและยานยนต์ไร้คนขับ

กลยุทธ์ที่ ๗ โครงสร้างพื้นฐานด้านพลังงานที่มีความพร้อมรองรับปริมาณการใช้งานยานยนต์ไฟฟ้า ในอนาคตได้อย่างเหมาะสมและเพียงพอ

กลยุทธ์ที่ ๘ การปรับปรุงและจัดทำกฎระเบียบที่เกี่ยวข้องให้เอื้อกับการเติบโตของอุตสาหกรรมยานยนต์ไฟฟ้า และ ให้ความสำคัญกับการบูรณาการการทำงานร่วมกันระหว่างรัฐและเอกชน



กลยุทธ์ที่ ๙ การผลิตและพัฒนาทักษะแรงงานให้สอดคล้องกับความต้องการของอุตสาหกรรมยานยนต์ไฟฟ้า

กลยุทธ์ที่ ๑๐ มาตรฐานด้านคุณสมบัติและความปลอดภัย

กลยุทธ์ที่ ๑๑ การสนับสนุนเงินทุนให้กับผู้ประกอบการที่ลงทุนในอุตสาหกรรมยานยนต์พลังงานสะอาด

หมวดหมู่ที่ ๔ ไทยเป็นศูนย์กลางทางการแพทย์และสุขภาพมูลค่าสูง

กลยุทธ์การพัฒนา

กลยุทธ์ที่ ๑ การส่งเสริมบริการทางการแพทย์ที่มีศักยภาพในการสร้างมูลค่าทางเศรษฐกิจ

กลยุทธ์ที่ ๒ การผลักดันให้ประเทศไทยเป็นศูนย์กลางบริการเพื่อส่งเสริมสุขภาพระดับโลก

กลยุทธ์ที่ ๓ การสร้างมูลค่าเพิ่มให้อุตสาหกรรมทางการแพทย์และสุขภาพ

กลยุทธ์ที่ ๔ การสร้างเสริมขีดความสามารถทางวิชาการด้านการศึกษา วิจัย และเทคโนโลยีทางการแพทย์

กลยุทธ์ที่ ๕ การบริหารจัดการระบบบริการสุขภาพบนพื้นฐานความสมดุลทางเศรษฐกิจและสุขภาพของคนไทย

กลยุทธ์ที่ ๖ การยกระดับศักยภาพระบบบริหารจัดการภาวะฉุกเฉินด้านสาธารณสุขเพื่อลดผลกระทบต่อ บริการทางเศรษฐกิจและสุขภาพ

หมวดหมู่ที่ ๕ ไทยเป็นประตูการค้าการลงทุนและยุทธศาสตร์ทางโลจิสติกส์ที่สำคัญของภูมิภาค

กลยุทธ์การพัฒนา

กลยุทธ์ที่ ๑ การสร้างจุดยืนของไทยภายใต้บริบทโลกใหม่

กลยุทธ์ที่ ๒ การพัฒนาโครงสร้างพื้นฐานและปัจจัยสนับสนุนเพื่อเป็นประตูการค้าการลงทุนและฐานเศรษฐกิจสำคัญของภูมิภาค

กลยุทธ์ที่ ๓ การผลักดันการลงทุนเพื่อปรับโครงสร้างอุตสาหกรรมเป้าหมายสู่ไทยแลนด์ ๔.๐

หมวดหมู่ที่ ๖ ไทยเป็นศูนย์กลางอุตสาหกรรมอิเล็กทรอนิกส์อัจฉริยะและอุตสาหกรรมดิจิทัล ของอาเซียน

กลยุทธ์การพัฒนา

กลยุทธ์ที่ ๑ การขับเคลื่อนสังคมและเศรษฐกิจไทยด้วยดิจิทัล

กลยุทธ์ที่ ๒ การพัฒนาต่อยอดฐานอุตสาหกรรมไฟฟ้าและอิเล็กทรอนิกส์

กลยุทธ์ที่ ๓ อุตสาหกรรมดิจิทัลในประเทศที่สามารถแข่งขันได้

กลยุทธ์ที่ ๔ การพัฒนาระบบนิเวศเพื่อสนับสนุนการพัฒนาอุตสาหกรรมอิเล็กทรอนิกส์อัจฉริยะ อุตสาหกรรม และบริการดิจิทัล

หมวดหมู่ที่ ๗ ไทยมีวิสาหกิจขนาดกลางและขนาดย่อมที่เข้มแข็ง มีศักยภาพสูง และสามารถแข่งขันได้

กลยุทธ์การพัฒนา

กลยุทธ์ที่ ๑ การพัฒนาระบบนิเวศให้เอื้ออำนวยต่อการทำธุรกิจและการยกระดับความสามารถในการแข่งขัน ของวิสาหกิจขนาดกลางและขนาดย่อม

กลยุทธ์ที่ ๒ การพัฒนาแพลตฟอร์มเชื่อมโยงฐานข้อมูลวิสาหกิจขนาดกลางและขนาดย่อม และส่งเสริมให้ วิสาหกิจขนาดกลางและขนาดย่อมเข้าสู่ระบบ

กลยุทธ์ที่ ๓ จัดให้มีกลไกทางการเงินที่เหมาะสมกับลักษณะเฉพาะของวิสาหกิจขนาดกลางและขนาดย่อม เพื่อให้วิสาหกิจขนาดกลางและขนาดย่อมทุกกลุ่มสามารถเข้าถึงแหล่งทุนได้อย่างทั่วถึง

กลยุทธ์ที่ ๔ การส่งเสริมการพัฒนา วิสาหกิจขนาดกลางและขนาดย่อม ให้เป็นผู้ประกอบการในยุคดิจิทัล

กลยุทธ์ที่ ๕ การยกระดับประสิทธิภาพกระบวนการส่งเสริมวิสาหกิจขนาดกลางและขนาดย่อมของภาครัฐ



กลยุทธ์ที่ ๖ การพัฒนาระบบนิเวศให้เอื้อต่อการสร้างธุรกิจสตาร์ทอัพ และผู้ประกอบการที่ขับเคลื่อนด้วยนวัตกรรม รวมทั้งให้เข้าถึงแหล่งเงินทุนที่เหมาะสม และเชื่อมโยงเข้าสู่เครือข่ายระดับโลก และยกระดับสู่ตลาดต่างประเทศ

หมวดหมู่ที่ ๘ ไทยมีพื้นที่และเมืองอัจฉริยะที่น่าอยู่ ปลอดภัย เด็ดขาดได้อย่างยั่งยืน

กลยุทธ์การพัฒนา

กลยุทธ์ที่ ๑ การสร้างความเข้มแข็งเศรษฐกิจฐานราก

กลยุทธ์ที่ ๒ การส่งเสริมกลไกความร่วมมือภาครัฐ เอกชน ประชาชน และประชาสังคมเพื่อการพัฒนาพื้นที่และเมือง

กลยุทธ์ที่ ๓ การสร้างความพร้อมด้านโครงสร้างพื้นฐาน โลจิสติกส์ และดิจิทัลรองรับพื้นที่เศรษฐกิจหลักและเมือง

กลยุทธ์ที่ ๔ การเสริมสร้างความเข้มแข็งในการบริหารจัดการพื้นที่และเมือง

หมวดหมู่ที่ ๙ ไทยมีความยากจนข้ามรุ่นลดลง และมีความคุ้มครองทางสังคมที่เพียงพอ เหมาะสม

กลยุทธ์การพัฒนา

กลยุทธ์ที่ ๑ การแก้ปัญหาความยากจนข้ามรุ่นแบบมุ่งเป้าให้ครัวเรือนหลุดพ้นความยากจนอย่างยั่งยืน

กลยุทธ์ที่ ๒ การสร้างโอกาสที่เสมอภาคแก่เด็กจากครัวเรือนยากจนข้ามรุ่น

กลยุทธ์ที่ ๓ การยกระดับความคุ้มครองทางสังคมสำหรับคนทุกช่วงวัย

กลยุทธ์ที่ ๔ การพัฒนาระบบความคุ้มครองทางสังคมให้มีประสิทธิภาพ

กลยุทธ์ที่ ๕ การบูรณาการฐานข้อมูลเพื่อลดความยากจนข้ามรุ่นและจัดความคุ้มครองทางสังคม

หมวดหมู่ที่ ๑๐ ไทยมีเศรษฐกิจหมุนเวียนและสังคมคาร์บอนต่ำ

กลยุทธ์การพัฒนา

กลยุทธ์ที่ ๑ การพัฒนาอุตสาหกรรมและบริการตามหลักเศรษฐกิจหมุนเวียนและสังคมคาร์บอนต่ำ

กลยุทธ์ที่ ๒ การสร้างรายได้สุทธิให้ชุมชน ท้องถิ่น และเกษตรกร จากเศรษฐกิจหมุนเวียนและสังคมคาร์บอนต่ำ

กลยุทธ์ที่ ๓ การฟื้นฟูทรัพยากรธรรมชาติและเพิ่มประสิทธิภาพการใช้ทรัพยากรอย่างชาญฉลาด บนหลักปรัชญาของเศรษฐกิจพอเพียง

กลยุทธ์ที่ ๔ การพัฒนาเทคโนโลยี นวัตกรรมและกลไกสนับสนุนเศรษฐกิจหมุนเวียนและสังคมคาร์บอนต่ำ

กลยุทธ์ที่ ๕ การปรับพฤติกรรมทางเศรษฐกิจและการดำรงชีพเข้าสู่วิถีชีวิตใหม่อย่างยั่งยืน

หมวดหมู่ที่ ๑๑ ไทยสามารถลดความเสี่ยงและผลกระทบจากภัยธรรมชาติและ การเปลี่ยนแปลง สภาพภูมิอากาศ

กลยุทธ์การพัฒนา

กลยุทธ์ที่ ๑ การป้องกันและลดผลกระทบจากภัยธรรมชาติและ การเปลี่ยนแปลงสภาพภูมิอากาศในพื้นที่สำคัญ

กลยุทธ์ที่ ๒ การพัฒนาและเพิ่มศักยภาพประชาชนและชุมชน ในการรับมือกับภัยธรรมชาติและ การเปลี่ยนแปลงสภาพภูมิอากาศ

กลยุทธ์ที่ ๓ การใช้วิทยาศาสตร์และเทคโนโลยีในการบริหารจัดการความเสี่ยงจากภัยธรรมชาติและ การเปลี่ยนแปลงสภาพภูมิอากาศ

กลยุทธ์ที่ ๔ การอนุรักษ์ฟื้นฟูทรัพยากรธรรมชาติระบบนิเวศเพื่อป้องกันและลดผลกระทบจากภัยธรรมชาติและ การเปลี่ยนแปลงสภาพภูมิอากาศ



กลยุทธ์ที่ ๕ การส่งเสริมความร่วมมือกับต่างประเทศเพื่อบริหารจัดการ และลดความเสี่ยงจากภัยธรรมชาติ และการเปลี่ยนแปลงสภาพภูมิอากาศ

หมวดหมู่ที่ ๑๒ ไทยมีกำลังคนสมรรถนะสูง มุ่งเรียนรู้อย่างต่อเนื่อง ตอบโจทย์การพัฒนา แห่งอนาคต

กลยุทธ์การพัฒนา

กลยุทธ์ที่ ๑ คนไทยทุกช่วงวัยได้รับการพัฒนาในทุกมิติ

กลยุทธ์ที่ ๒ การพัฒนากำลังคนสมรรถนะสูง

กลยุทธ์ที่ ๓ ส่งเสริมการเรียนรู้ตลอดชีวิต

หมวดหมู่ที่ ๑๓ ไทยมีภาครัฐที่ทันสมัย มีประสิทธิภาพ และตอบโจทย์ประชาชน

กลยุทธ์การพัฒนา

กลยุทธ์ที่ ๑ การพัฒนาคุณภาพการให้บริการภาครัฐที่ตอบโจทย์ สะดวก และประหยัด

กลยุทธ์ที่ ๒ การปรับเปลี่ยนการบริหารจัดการและโครงสร้างของภาครัฐให้ยืดหยุ่น เชื่อมโยง เปิดกว้าง และมีประสิทธิภาพเพื่อรองรับการเปลี่ยนแปลงที่เอื้อต่อการพัฒนาประเทศ

กลยุทธ์ที่ ๓ การปรับเปลี่ยนภาครัฐเป็นรัฐบาลดิจิทัลที่ใช้ข้อมูลในการบริหารจัดการเพื่อการพัฒนาประเทศ

กลยุทธ์ที่ ๔ การสร้างระบบบริหารภาครัฐที่ส่งเสริมการปรับเปลี่ยนและพัฒนาบุคลากร ให้มีทักษะที่จำเป็น ในการให้บริการภาครัฐดิจิทัล และปรับปรุงกฎหมาย ระเบียบ มาตรการภาครัฐให้เอื้อต่อการพัฒนา ประเทศ

๑.๓ แผนพัฒนาภาค/แผนพัฒนากลุ่มจังหวัด/แผนพัฒนาจังหวัด

แผนพัฒนาภาคใต้ (พ.ศ.๒๕๖๖ - ๒๕๗๐)

ภาคใต้มีบทบาทสำคัญในการสร้างรายได้ให้กับภาคและประเทศจากการท่องเที่ยวทั้งแหล่งท่องเที่ยวทาง ทะเลที่มีชื่อเสียง และแหล่งท่องเที่ยวทางบกที่มีศักยภาพสามารถเชื่อมโยงการท่องเที่ยวระหว่างกันได้และเป็นแหล่ง ผลิตพืชเศรษฐกิจสำคัญของภาค โดยเฉพาะยางพาราและปาล์มน้ำมันที่มีการผลิตและการแปรรูปเพื่อการส่งออก ตลอดจนจนภาคใต้มีความได้เปรียบด้านสภาพที่ตั้งทางภูมิศาสตร์ที่สามารถเชื่อมโยง การพัฒนากับพื้นที่ภาคอื่นๆ ของ ประเทศ รวมทั้งภูมิภาคเอเชียใต้และเอเชียตะวันออกเฉียง โดยเฉพาะด้านพรมแดนที่มีมูลค่าการค้าสูงสุดของประเทศ

ทิศทางการพัฒนาภาค โดยกำหนดทิศทางการพัฒนาภาคใต้ (S Direction) ที่ให้ความสำคัญกับการพัฒนา PEARLS โดยการยกระดับการบริการด้านการท่องเที่ยวที่มีคุณภาพ มาตรฐาน ปลอดภัย และมีมูลค่าสูง (Premium Services & Tourism: P) การอนุรักษ์ฟื้นฟูทรัพยากรธรรมชาติและสิ่งแวดล้อมเพื่อเป็นฐานการผลิต สำหรับสาขาเศรษฐกิจสำคัญของภาค (Environment & Natural Resources Reservation : E) การส่งเสริมการ ผลิตสินค้าเกษตรปลอดภัยและการแปรรูปเพื่อสร้างมูลค่าเพิ่ม (Agro-based Industries and Organic Farming : A) การส่งเสริมการใช้งานวิจัย เทคโนโลยี และนวัตกรรมในการแปรรูปสินค้าเกษตรหลักของภาคเป็นผลิตภัณฑ์ มูลค่าสูง (Research, Innovation & Technology : R) การพัฒนาพื้นที่ระเบียงเศรษฐกิจภาคใต้และเขตพัฒนา เศรษฐกิจพิเศษชายแดนเพื่อเป็นพื้นที่เศรษฐกิจใหม่ที่สามารถเชื่อมโยงการค้าการลงทุนกับเขตพัฒนาเศรษฐกิจทั้งใน และนอกภูมิภาค (Linked Economic Corridor : L) และการเสริมสร้างความปลอดภัยในชีวิตและทรัพย์สินของ ประชาชนเพื่อคุณภาพชีวิตที่ดี (Social Security Empowerment :S)

◆เป้าหมายการพัฒนาภาค มุ่งสู่การเป็น

“แหล่งท่องเที่ยวและบริการที่มีคุณภาพ แหล่งผลิตสินค้าเกษตรปลอดภัยและมูลค่าสูง เชื่อมโยง เศรษฐกิจระหว่างภูมิภาค”



◆ เป้าหมายรวม

๑. อัตราการเจริญเติบโตทางเศรษฐกิจของภาคใต้ขยายตัวเพิ่มขึ้น
๒. สัมประสิทธิ์ความไม่เสมอภาค (Gini Coefficient) ในการกระจายรายได้ภาคใต้ลดลง

◆ ยุทธศาสตร์การพัฒนา

ยุทธศาสตร์ที่ ๑ พัฒนาการท่องเที่ยวของภาคใต้เป็นแหล่งท่องเที่ยวคุณภาพชั้นนำของโลก

แนวทางการพัฒนา

- ๑) ยกกระดับมาตรฐานบริการ และส่งเสริมธุรกิจต่อเนื่องในแหล่งท่องเที่ยว ที่มีชื่อเสียงของภาค
- ๒) พัฒนาและสนับสนุนรูปแบบการท่องเที่ยวเรือสำราญ และการท่องเที่ยว เชิงอาหาร
- ๓) พัฒนาเมืองท่องเที่ยวหลัก (ภูเก็ต) ให้เป็นเมืองอัจฉริยะ (Smart City) และมีระบบขนส่งมวลชน (Monorail)
- ๔) พัฒนาแหล่งท่องเที่ยวบนบกบริเวณตอนในของภาคเชื่อมโยงกับแหล่งท่องเที่ยวทางทะเลที่มีชื่อเสียง
- ๕) พัฒนากิจกรรมและบริการท่องเที่ยวรูปแบบใหม่ให้มีความหลากหลายเพื่อสร้างมูลค่าเพิ่มให้กับการท่องเที่ยวที่สำคัญของภาค
- ๖) ส่งเสริมการท่องเที่ยวชุมชนให้มีความเข้มแข็งและสอดคล้องกับศักยภาพของพื้นที่

ยุทธศาสตร์ที่ ๒ อุตสาหกรรมการแปรรูปยางพาราและปาล์มน้ำมันแห่งใหม่ของประเทศ

แนวทางการพัฒนา

- ๑) พัฒนาเขตอุตสาหกรรมแปรรูปยางพาราขนาดใหญ่-สะเดา ที่ครบวงจรและ เป็นมิตรกับสิ่งแวดล้อม
- ๒) พัฒนาเขตอุตสาหกรรมโอเลโอเคมีคอลแบบครบวงจรในจังหวัดกระบี่ สุราษฎร์ธานีและชุมพร
- ๓) พัฒนาและสนับสนุนการใช้เทคโนโลยีชีวภาพและนวัตกรรมในการผลิต ภาคเกษตร

ยุทธศาสตร์ที่ ๓ พัฒนาการผลิตสินค้าเกษตรหลักของภาคและสร้างความเข้มแข็งสถาบันเกษตรกร

แนวทางการพัฒนา

- ๑) ยกกระดับการผลิตสินค้าเกษตรที่เป็นอัตลักษณ์ที่เหมาะสมกับศักยภาพพื้นที่ของภาค
- ๒) ยกกระดับอุตสาหกรรมการเพาะเลี้ยงกุ้งและสัตว์น้ำชายฝั่งและการทำอุตสาหกรรมประมงทะเลที่ได้มาตรฐานสากล
- ๓) ส่งเสริมการทำการเกษตรแบบผสมผสาน
- ๔) ส่งเสริมให้มีการใช้เทคโนโลยีและนวัตกรรมในการผลิตและบริหารจัดการฟาร์มอย่างเป็นระบบ
- ๕) สร้างความเข้มแข็งให้กับกลุ่มเกษตรกรและชุมชน

ยุทธศาสตร์ที่ ๔ พัฒนาโครงสร้างพื้นฐานสนับสนุนการท่องเที่ยว การพัฒนา เขตอุตสาหกรรม และการเชื่อมโยงการค้าโลก

- ๑) พัฒนาโครงข่ายคมนาคมขนส่งเชื่อมโยงการพัฒนาแหล่งท่องเที่ยวชั้นนำ แห่งใหม่กับแหล่งท่องเที่ยวที่มีชื่อเสียง
- ๒) พัฒนาและสนับสนุนท่าเรือสำราญในจังหวัดภูเก็ต
- ๓) พัฒนาระบบโครงสร้างพื้นฐานสนับสนุนการพัฒนาเขตอุตสาหกรรมแปรรูปยางพาราขนาดใหญ่-สะเดา
- ๔) พัฒนาโครงสร้างพื้นฐานเชื่อมโยงภาคใต้กับเส้นทางการค้าโลก

ยุทธศาสตร์ที่ ๕ อนุรักษ์ ป่าไม้ และบริหารจัดการทรัพยากรธรรมชาติและสิ่งแวดล้อมอย่างเป็นระบบ เพื่อเป็นฐานการพัฒนาที่ยั่งยืน

แนวทางการพัฒนา

- ๑) เพิ่มประสิทธิภาพการจัดการฐานทรัพยากรให้มีความอุดมสมบูรณ์
- ๒) วางระบบป้องกันและแก้ไขปัญหาการบริหารจัดการน้ำอย่างเป็นระบบ



๓) ส่งเสริมการใช้พลังงานทดแทนและเพิ่มประสิทธิภาพการใช้พลังงานเพื่อสร้างความมั่นคงด้านพลังงาน

๔) บริหารจัดการและแก้ไขปัญหาสิ่งแวดล้อมอย่างเป็นระบบ

ยุทธศาสตร์ที่ ๖ พัฒนาพื้นที่ระเบียงเศรษฐกิจภาคใต้อย่างยั่งยืน

แนวทางการพัฒนา

๑) พัฒนาประตูการค้าฝั่งตะวันตก (Western Gateway)

๒) พัฒนาประตูสู่การท่องเที่ยวอ่าวไทยและอันดามัน (Royal Coast & Andaman Route)

๓) พัฒนาอุตสาหกรรมฐานชีวภาพและการแปรรูปการเกษตรมูลค่าสูง (Bio-Based & Processed Agricultural Products)

๔) การอนุรักษ์ทรัพยากรธรรมชาติ การส่งเสริมวัฒนธรรม และการพัฒนาเมืองน่าอยู่ (Green Culture & Livable Cities)

◆ แนวทางการพัฒนา

๑. พัฒนาและยกระดับการท่องเที่ยวและบริการ และธุรกิจต่อเนื่องด้านการท่องเที่ยว ส่งเสริมการท่องเที่ยวและบริการที่มีมาตรฐานและมีมูลค่าสูง โดยมีแนวทางการพัฒนาที่สำคัญ ดังนี้

๑) พัฒนาแหล่งท่องเที่ยวและระบบบริการพื้นฐานและสิ่งอำนวยความสะดวก โดยพัฒนาแหล่งท่องเที่ยวให้มีมาตรฐานและสามารถเข้าถึงได้อย่างสะดวก และพัฒนาโครงสร้างพื้นฐาน

๒) ยกระดับมาตรฐานบริการการท่องเที่ยวและธุรกิจบริการต่อเนื่องกับการท่องเที่ยว โดยพัฒนาและยกระดับศักยภาพผู้ประกอบการด้านการท่องเที่ยวทั้งด้านบริการและการบริหารจัดการการท่องเที่ยว ให้ได้มาตรฐานระดับสากลและมีขีดความสามารถในการแข่งขัน และให้ความสำคัญกับการอนุรักษ์และฟื้นฟูความอุดมสมบูรณ์ของฐานทรัพยากรท่องเที่ยวอย่างยั่งยืน

๓) พัฒนาและส่งเสริมให้มีกิจกรรมและรูปแบบการท่องเที่ยวให้มีความหลากหลายและสร้างสรรค์เพื่อเพิ่มมูลค่า โดยส่งเสริมและพัฒนากิจกรรมท่องเที่ยวมูลค่าสูงให้มีความโดดเด่น และเป็นทางเลือกเพื่อสร้างประสบการณ์ใหม่ให้กับนักท่องเที่ยว

๔) ประชาสัมพันธ์การท่องเที่ยวและส่งเสริมการตลาดเชิงรุกแบบมุ่งเป้า ที่มีความสอดคล้องเหมาะสมกับกลุ่มเป้าหมายผ่านช่องทางที่หลากหลาย และสอดคล้องกับพฤติกรรมนักท่องเที่ยวที่เปลี่ยนแปลงไปโดยประยุกต์ใช้เทคโนโลยีดิจิทัล

๕) พัฒนาศักยภาพกำลังแรงงานในอุตสาหกรรมการท่องเที่ยวให้สอดคล้องกับตลาดแรงงาน โดยพัฒนาทักษะด้านวิชาชีพเฉพาะ เพื่อตอบสนองความต้องการแรงงานในระบบอุตสาหกรรมท่องเที่ยว และยกระดับฝีมือแรงงานที่มีอยู่ในระบบให้มีศักยภาพและขีดความสามารถเพิ่มขึ้น

๖) พัฒนาการท่องเที่ยวเชิงสุขภาพอย่างยั่งยืน จุดหมายปลายทางคือการท่องเที่ยวเชิงสุขภาพระดับโลกโดยยกระดับการบริการทางการแพทย์ระดับปฐมภูมิให้มีประสิทธิภาพและเข้าถึงได้ทุกระดับ พัฒนาสินค้าและบริการทางการแพทย์และสุขภาพระดับพรีเมียม ผสมผสานภูมิปัญญาท้องถิ่นด้านการดูแลสุขภาพ พัฒนาและส่งเสริมการท่องเที่ยวแบบพำนักระยะยาวเพื่อดึงดูดกลุ่มนักท่องเที่ยวคุณภาพระดับบน สนับสนุนการจ้างกำลังแรงงานท้องถิ่นเพื่อกระจายประโยชน์สู่ชุมชนท้องถิ่น

๒. พัฒนาและยกระดับอุตสาหกรรมแปรรูปสินค้าเกษตรหลักด้วยนวัตกรรมเพื่อสร้างมูลค่าเพิ่ม โดยมีแนวทางการพัฒนาที่สำคัญ ดังนี้



๑) พัฒนาประสิทธิภาพการผลิตสินค้าเกษตรหลักของภาคให้มีคุณภาพ โดยใช้เทคโนโลยีและนวัตกรรมทางการเกษตรให้มีการผลิตสินค้าเกษตรขั้นต้นที่มีคุณภาพรองรับการพัฒนาอุตสาหกรรม ยกระดับมาตรฐานการผลิตและการแปรรูปให้ได้มาตรฐานสากล สอดคล้องกับความต้องการของตลาดผู้บริโภค

๒) ส่งเสริมอุตสาหกรรมโอเลโอเคมีแบบครบวงจร อุตสาหกรรมแปรรูปยางพารา และผลิตภัณฑ์ประมง ที่เป็นมิตรต่อสิ่งแวดล้อม โดยพัฒนาให้เป็นผลิตภัณฑ์มูลค่าสูงที่สอดคล้องกับการพัฒนาภายใต้แนวคิด BCG Economy

๓) สนับสนุนผู้ประกอบการ SMEs และ Startup ในการประยุกต์ใช้ความคิดสร้างสรรค์เพื่อพัฒนาและผลิตสินค้าที่มีมูลค่าสูง โดยสนับสนุนการประยุกต์ใช้เทคโนโลยีและนวัตกรรมในการแปรรูปผลผลิตทางการเกษตรเพื่อให้เป็นผลิตภัณฑ์ที่มีมูลค่าสูง มีเอกลักษณ์ และสอดคล้องกับความต้องการของตลาดและสามารถแข่งขันได้

๓. ส่งเสริมการผลิตและการแปรรูปเพื่อสร้างมูลค่าเพิ่มสินค้าเกษตรและปศุสัตว์หลักของภาค โดยมีแนวทางการพัฒนาที่สำคัญ ดังนี้

๑) ส่งเสริมการผลิตสินค้าเกษตรและปศุสัตว์ที่เป็นอัตลักษณ์ของภาค เช่น ข้าวพันธุ์พื้นเมือง ไม้ผล กาแฟ พืชสมุนไพร ปศุสัตว์ และการเพาะเลี้ยงสัตว์น้ำ เพื่อให้เป็นสินค้ามีคุณภาพ ปลอดภัย ได้มาตรฐาน และเป็นมิตรกับสิ่งแวดล้อม โดยประยุกต์ใช้ภูมิปัญญา เทคโนโลยีและนวัตกรรม ภายใต้แนวคิด BCG Economy

๒) ส่งเสริมระบบเกษตรแบบผสมผสานเพื่อนำไปสู่การเกษตรแบบยั่งยืน โดยเฉพาะเกษตรกรรายย่อยเพื่อสร้างความหลากหลายของผลผลิต และความมั่นคงทางอาหาร และสร้างรายได้อย่างเพียงพอ กระจายโอกาสการเข้าถึงสิทธิในที่ดินทำกิน ปัจจัยการผลิต และโครงสร้างพื้นฐานทางการเกษตรอย่างทั่วถึง พัฒนาช่องทางการตลาดและกระจายสินค้าโดยใช้เทคโนโลยีดิจิทัล

๓) เสริมสร้างความเข้มแข็งให้กับเกษตรกร สถาบันเกษตรกร ผู้ประกอบการ SMEs และธุรกิจ Startup ให้สามารถดำเนินการได้อย่างครบวงจรตั้งแต่ด้านการผลิต การแปรรูป และการตลาด โดยสนับสนุนองค์ความรู้ ทักษะที่จำเป็น และพัฒนาศักยภาพแรงงานภาคเกษตรเพื่อเพิ่มประสิทธิภาพและยกระดับการผลิตสินค้าเกษตรให้ได้มาตรฐาน และต่อยอดสู่การพัฒนาเป็นผลิตภัณฑ์มูลค่าสูง มีอัตลักษณ์และแข่งขันได้

๔) พัฒนาโครงสร้างพื้นฐานและระบบโลจิสติกส์เพื่อสนับสนุนภาคเกษตรให้เพียงพอและมีประสิทธิภาพ โดยเฉพาะระบบบริหารจัดการน้ำ ระบบชลประทาน และพัฒนาระบบโลจิสติกส์และขนส่งสินค้าเกษตรให้มีมาตรฐาน

๕) ส่งเสริมการตลาดที่ทันสมัยและหลากหลาย โดยสนับสนุนการพัฒนาองค์ความรู้และเทคโนโลยีดิจิทัลเพื่อการบริหารจัดการตลาด และเพิ่มช่องทางการจำหน่ายสินค้าที่หลากหลายให้กับเกษตรกร สถาบันเกษตรกร ผู้ประกอบการ SMEs และธุรกิจ Startup

๔. อนุรักษ์ ฟื้นฟู และบริหารจัดการทรัพยากรธรรมชาติและสิ่งแวดล้อมอย่างเป็นระบบ เพื่อเป็นฐานการพัฒนาที่ยั่งยืน โดยมีแนวทางการพัฒนาที่สำคัญ ดังนี้

๑) ส่งเสริมการเพิ่มประสิทธิภาพการจัดการฐานทรัพยากรให้มีความอุดมสมบูรณ์และยั่งยืน (ดิน น้ำ ป่าไม้ ป่าชายเลน พื้นที่ชุ่มน้ำและทะเลสาบ และชายฝั่งทะเล) โดยอนุรักษ์และฟื้นฟูพื้นที่ป่าต้นน้ำ พื้นที่ชุ่มน้ำ และทรัพยากรทางทะเลและชายฝั่งทั้งระบบ โดยอาศัยความร่วมมือและการมีส่วนร่วมของชุมชนท้องถิ่น

๒) ส่งเสริมการเพิ่มประสิทธิภาพการใช้พลังงานและสนับสนุนการใช้พลังงานทดแทน เพื่อสร้างความมั่นคงทางพลังงาน โดยส่งเสริมการประยุกต์ใช้เทคโนโลยีประหยัดพลังงานในครัวเรือน ภาคบริการและธุรกิจ สนับสนุนให้ชุมชนมีส่วนร่วมในการผลิตและใช้พลังงานทดแทน

๓) เพิ่มขีดความสามารถในการบริหารจัดการและแก้ไขปัญหาสิ่งแวดล้อม โดยเฉพาะองค์กรปกครองส่วนท้องถิ่น และส่งเสริมให้ภาคเอกชนมีส่วนร่วมในการควบคุมมลพิษ การกำจัดขยะและของเสียอันตรายให้ถูกต้องตามหลักวิชาการอย่างเป็นระบบโดยใช้เทคโนโลยีและนวัตกรรมที่เหมาะสม

๔) ส่งเสริมและสนับสนุนการผลิตและการบริโภคที่เป็นมิตรกับสิ่งแวดล้อม โดยพัฒนาและส่งเสริมกระบวนการผลิตของโรงงานอุตสาหกรรมที่เป็นมิตรกับสิ่งแวดล้อมเพื่อสร้างการเติบโต ทางเศรษฐกิจและสังคมอย่างยั่งยืน รวมทั้งส่งเสริมการผลิตและการบริโภคสินค้าเกษตรอินทรีย์และเกษตรปลอดภัย

๕. พัฒนาพื้นที่เขตพัฒนาเศรษฐกิจพิเศษชายแดนและด่านพรมแดน รวมทั้งพื้นที่ระเบียงเศรษฐกิจภาคใต้ให้เป็นประตูการค้าการลงทุนและพื้นที่เศรษฐกิจใหม่ของภาค โดยมีแนวทางการพัฒนา ที่สำคัญ ดังนี้

๑) กำหนดผังเมืองและผังการใช้ประโยชน์ที่ดินเพื่อรองรับการพัฒนาพื้นที่บริเวณเขตพัฒนาเศรษฐกิจพิเศษชายแดน สงขลา ให้มีความพร้อมสำหรับรองรับกิจกรรมทางเศรษฐกิจและสามารถเชื่อมโยงกิจกรรมทางเศรษฐกิจกับประเทศเพื่อนบ้านได้อย่างมีประสิทธิภาพ

๒) พัฒนาโครงสร้างพื้นฐาน สิ่งอำนวยความสะดวก และระบบโลจิสติกส์ บริเวณด่านพรมแดนให้สามารถขนส่งต่อเนื่องหลายรูปแบบ (Multimodal Transportation) โดยอำนวยความสะดวกทางการค้าและการผ่านแดนให้มีประสิทธิภาพและเป็นมาตรฐานสากล

๓) เตรียมความพร้อมกำลังแรงงานที่มีศักยภาพเพื่อรองรับสถานประกอบการในพื้นที่ เขตพัฒนาเศรษฐกิจพิเศษชายแดน โดยพัฒนาหลักสูตรระดับอุดมศึกษาที่สอดคล้องกับกลุ่มอุตสาหกรรมเป้าหมาย พัฒนาทักษะฝีมือแรงงานที่เป็นวิชาชีพเฉพาะให้มีความเชี่ยวชาญและผ่านมาตรฐานฝีมือแรงงาน

๔) ดำเนินการพัฒนาตามแผนพัฒนาระเบียงเศรษฐกิจภาคใต้ (SEC) ในพื้นที่จังหวัดชุมพร ระนอง สุราษฎร์ธานี และนครศรีธรรมราช รวมทั้งเขตพัฒนาเศรษฐกิจพิเศษชายแดนในพื้นที่จังหวัดสงขลาให้เป็นไปตามแผนและเป้าหมายที่กำหนด

๖. เสริมสร้างความปลอดภัยในชีวิตและทรัพย์สินของประชาชนเพื่อคุณภาพชีวิตที่ดี โดยมีแนวทางพัฒนาที่สำคัญ ดังนี้

๑) พัฒนาระบบการป้องกันและบรรเทาภัยพิบัติและชุมชนให้มีความเข้มแข็ง โดยสร้างเสริมสร้างค่านิยม และบรรทัดฐานเชิงคุณธรรมและศีลธรรมอันดีงาม ส่งเสริมความอบอุ่นของสถาบันครอบครัวให้เป็นพื้นฐาน การพัฒนาเยาวชนที่สำคัญ

๒) เสริมสร้างความปลอดภัยในชีวิตและทรัพย์สิน โดยบังคับใช้กฎหมายเพื่อแก้ไขปัญหาอาชญากรรมและปัญหาความรุนแรงในเมืองหลักและเมืองท่องเที่ยวสำคัญ ใช้กระบวนการและกลไกทางสังคมด้วยการผนึกกำลังร่วมกันระหว่างภาครัฐ ภาคเอกชน และภาคประชาสังคม

แผนพัฒนากลุ่มจังหวัดภาคใต้ฝั่งอันดามัน (พ.ศ. ๒๕๖๖ - ๒๕๗๐)

การกำหนดบทบาท และยุทธศาสตร์การพัฒนากลุ่มจังหวัดภาคใต้ฝั่งอันดามัน ให้เหมาะสมกับศักยภาพและโอกาสของพื้นที่ โดยยกระดับการพึ่งพาตนเองภายในท้องถิ่น เน้นการสร้างเศรษฐกิจรูปแบบใหม่ ที่หลากหลาย เช่น การส่งเสริมการท่องเที่ยวเน้นคุณค่าที่มีมาตรฐานและความปลอดภัย ใช้การเกษตรแนวใหม่

เป็นฐานการผลิตส่งเสริมการท่องเที่ยว รวมทั้งการพัฒนาสังคมและความมั่นคงทุกมิติ มุ่งเน้นให้อันดามัน เป็นเมืองอัจฉริยะและน่าอยู่ ประชาชนมีความสุข มีคุณภาพชีวิตที่ดี การกระจายรายได้สู่เศรษฐกิจฐานราก ลดความเหลื่อมล้ำ ลดปัญหาสังคม รวมทั้งการเพิ่มประสิทธิภาพในการบริหารภาครัฐที่ตอบสนองกับความต้องการของประชาชน สำนักบริหารยุทธศาสตร์การพัฒนากลุ่มจังหวัดภาคใต้ฝั่งอันดามัน จึงกำหนดแผนยุทธศาสตร์การพัฒนากลุ่มจังหวัดภาคใต้ฝั่งอันดามัน ระยะ ๕ ปี (พ.ศ. ๒๕๖๖-๒๕๗๐) จากศักยภาพของกลุ่มจังหวัดภาคใต้ฝั่งอันดามัน และหลักการในการจัดทำแผนยุทธศาสตร์



◆ เป้าหมายการพัฒนา (Goals)

“ศูนย์กลางการท่องเที่ยวเน้นคุณค่าและเกษตรแนวใหม่
เพื่อสังคมแห่งความสุขและวิถีชีวิตที่ยั่งยืน”

◆ พันธกิจ (Mission)

๑. พัฒนา เยียวยา ผู้ประกอบการ บุคลากรด้านการท่องเที่ยวและธุรกิจเกี่ยวเนื่องในกลุ่มจังหวัดภาคใต้ฝั่งอันดามัน ที่ได้รับผลกระทบจากโรคระบาดไวรัสโคโรนา ๒๐๑๙ (COVID-๑๙) ผลักดันให้เกิดโครงการที่มีผลกระทบหลายมิติและทุกภาคส่วนได้รับประโยชน์ เช่น โครงการบ่อปลายักษ์

๒. เร่งสร้างนวัตกรรมบริการและการท่องเที่ยวที่มีมูลค่าสูง (High valued services) ซึ่งมีความหลากหลาย นำไปสู่การพัฒนาและสร้างรูปแบบการท่องเที่ยวสำหรับวิถีชีวิตใหม่ (New normal) โดยใช้ความโดดเด่นของทรัพยากรท่องเที่ยวที่มีความหลากหลาย เน้นประสบการณ์ การเรียนรู้ ผสมผสานวิถีชีวิต เช่น ท่องเที่ยวชุมชน การท่องเที่ยวเชิงเกษตร เชิงวัฒนธรรม

๓. ส่งเสริมให้พัฒนาการบริหารจัดการด้านการท่องเที่ยวให้ได้มาตรฐานและความปลอดภัย โดยพัฒนาโครงสร้างพื้นฐาน ระบบสาธารณูปโภค รวมทั้งพัฒนากำลังคนด้านการท่องเที่ยว และส่งเสริมด้านการตลาดประชาสัมพันธ์ในระดับโลก เพื่อยกระดับรายได้จากการท่องเที่ยว

๔. ผลักดันให้เกิดการเกษตรยั่งยืน (Sustainable Farming) และเกษตรสมัยใหม่ (Smart Farming) อย่างครบวงจร ให้มีผลิตผลและมีมูลค่าสูงอย่างยั่งยืน เพื่อความมั่นคงทางอาหาร และสนับสนุนอุตสาหกรรมท่องเที่ยว

๕. พัฒนาและเสริมสร้างทักษะด้านต่าง ๆ เช่น การพัฒนา SME ให้เป็นผู้ประกอบการแบบ Smart Enterprise ทักษะการใช้เทคโนโลยีในการทำเกษตรรูปแบบใหม่ ๆ รวมทั้งสร้างความเข้มแข็งโดยการรวมกลุ่ม การสร้างตลาดรองรับผลิตผลเกษตร ซึ่งจะสร้างรายได้ให้แก่เกษตรกรอย่างต่อเนื่องและยั่งยืน

๖. พัฒนาให้อันดามันเป็นเมืองอัจฉริยะและน่าอยู่ (Andaman Smart and Livable City) โดยยกระดับโครงสร้างพื้นฐาน การคมนาคม สิ่งอำนวยความสะดวก เน้นความปลอดภัย ด้วยเทคโนโลยีล้ำสมัย และเป็นมิตรกับสิ่งแวดล้อม

๗. พัฒนาทักษะให้คนมีสมรรถนะสูงและมีความรับผิดชอบต่อสังคม กระจายรายได้ ลดความเหลื่อมล้ำ เป็นสังคมแห่งโอกาสและความเสมอภาค สร้างความเข้มแข็งให้ชุมชนและสร้างภูมิคุ้มกันทางสังคม

๘. ส่งเสริมให้เกิดการพัฒนาาระบบสาธารณสุข โดยใช้เทคโนโลยีสมัยใหม่ ป้องกันและเตรียมพร้อมรับการเปลี่ยนแปลงต่อภัยพิบัติ และเพิ่มประสิทธิภาพในการบริหารจัดการภาครัฐ

◆ ประเด็นการพัฒนากลุ่มจังหวัดภาคใต้ฝั่งอันดามัน พ.ศ. ๒๕๖๖-๒๕๗๐

ประเด็นการพัฒนาที่ ๑ : พัฒนาเศรษฐกิจ และเยียวยาผู้ประกอบการ บุคลากรด้านการท่องเที่ยวและกิจการต่อเนื่องอื่น ๆ ที่ได้รับผลกระทบจากโรคระบาดไวรัสโคโรนา ๒๐๑๙ (COVID-๑๙)

แนวทางการพัฒนา

๑.๑ สร้างความร่วมมือระหว่างภาครัฐและเอกชนเพื่อพัฒนาแนวทางในการฟื้นฟูเศรษฐกิจด้านการท่องเที่ยวให้มีประสิทธิภาพ

๑.๒ เร่งสร้างความเชื่อมั่น ความปลอดภัย Surveillance และการบริการที่เป็นมาตรฐานให้กับนักท่องเที่ยว ด้วยเทคโนโลยีที่ทันสมัย

๑.๓ เร่งการจ้างงาน เพิ่มทักษะอาชีพ การตลาดดิจิทัล บุคลากรด้านท่องเที่ยวและธุรกิจที่เกี่ยวข้อง

๑.๔ ถอดบทเรียนจากโมเดลต่าง ๆ ทั้งจากในและต่างประเทศ เพื่อเตรียมความพร้อมและป้องกัน

ประเด็นการพัฒนาที่ ๒ : สนับสนุนและพัฒนาการท่องเที่ยวเน้นคุณค่าที่เป็นมิตรต่อสิ่งแวดล้อม



แนวทางการพัฒนา

- ๒.๑ พัฒนาและฟื้นฟูโครงสร้างพื้นฐาน สิ่งอำนวยความสะดวกของแหล่งท่องเที่ยวให้มีมาตรฐาน ความปลอดภัย
- ๒.๒ วิจัยและพัฒนานวัตกรรมการท่องเที่ยวเน้นคุณค่าที่เป็นมิตรต่อสิ่งแวดล้อม
- ๒.๓ พัฒนากำลังคนด้านการท่องเที่ยวหลากหลายรูปแบบ
- ๒.๔ พัฒนาและยกระดับผลิตภัณฑ์การท่องเที่ยวที่สร้างสรรค์หลากหลาย ตอบสนองการท่องเที่ยววิถีใหม่ และเป็นมิตรกับสิ่งแวดล้อม
- ๒.๕ ส่งเสริมการตลาดการท่องเที่ยวในระดับโลก และสร้างความหลากหลายของช่องทางการขาย ลดการพึ่งพาแพลตฟอร์มผูกขาดจากต่างประเทศ

ประเด็นการพัฒนาที่ ๓ : ส่งเสริมการเกษตรยั่งยืนและเกษตรสมัยใหม่ให้มีประสิทธิภาพ

แนวทางการพัฒนา

- ๓.๑ พัฒนาและฟื้นฟูทรัพยากรธรรมชาติ โครงสร้างพื้นฐาน โลจิสติกส์ ระบบสาธารณูปโภคที่สนับสนุนการเกษตรสมัยใหม่และเกษตรยั่งยืนอย่างครบวงจร
- ๓.๒ วิจัยและพัฒนานวัตกรรมทางการเกษตรสมัยใหม่ และเกษตรยั่งยืนด้วยศาสตร์พระราชา และหลักการเศรษฐกิจ BCG
- ๓.๓ พัฒนาเกษตรกรยุคใหม่ (Smart Farmers) และส่งเสริมการรวมกลุ่ม
- ๓.๔ พัฒนาและยกระดับการทำเกษตร และอุตสาหกรรมการแปรรูป สินค้าเกษตร ด้วยนวัตกรรมเพื่อสร้างมูลค่าเพิ่ม
- ๓.๕ ยกระดับและพัฒนาแนวทางการตลาดสำหรับสินค้าเกษตรสู่ตลาดโลก

ประเด็นการพัฒนาที่ ๔ : การพัฒนาสังคมและความมั่นคงในทกมิตี

แนวทางการพัฒนา

- ๔.๑ ยกระดับโครงสร้างพื้นฐานและการบริหารจัดการ ให้เป็นเมืองน่าอยู่อย่างทั่วถึง ยั่งยืน และเป็นมิตรต่อสิ่งแวดล้อม ด้วยเทคโนโลยีที่ทันสมัย
- ๔.๒ บริหารจัดการพลังงานและทรัพยากรธรรมชาติ ให้มีความสมดุลและยั่งยืน
- ๔.๓ พัฒนาทุนมนุษย์ทุกช่วงวัย เพื่อสร้างโอกาสในการแข่งขัน มีความยืดหยุ่น (Resilience) และมีทักษะในศตวรรษที่ ๒๑
- ๔.๔ ลดความเหลื่อมล้ำ เพื่อสังคมแห่งโอกาสและความเสมอภาค
- ๔.๕ สร้างภูมิคุ้มกันทางสังคม ด้วยพื้นฐานครอบครัวที่อบอุ่น และหลักการ “บวร” เพื่อคุณภาพชีวิต สังคมที่ดีและยั่งยืน
- ๔.๖ เตรียมความพร้อมป้องกัน และรับมือการเปลี่ยนแปลงทุกรูปแบบ
- ๔.๗ การบริหารจัดการภาครัฐที่มีประสิทธิภาพ

แผนพัฒนาจังหวัดพังงา (พ.ศ.๒๕๖๖-๒๕๗๐)

◆ เป้าหมายการพัฒนา :

“ศูนย์กลางการท่องเที่ยวเชิงนิเวศและสุขภาพ เกษตรยั่งยืน
สังคมแห่งการเรียนรู้ สู่ความเป็นเมืองอัจฉริยะ พังงาแห่งความสุข ”

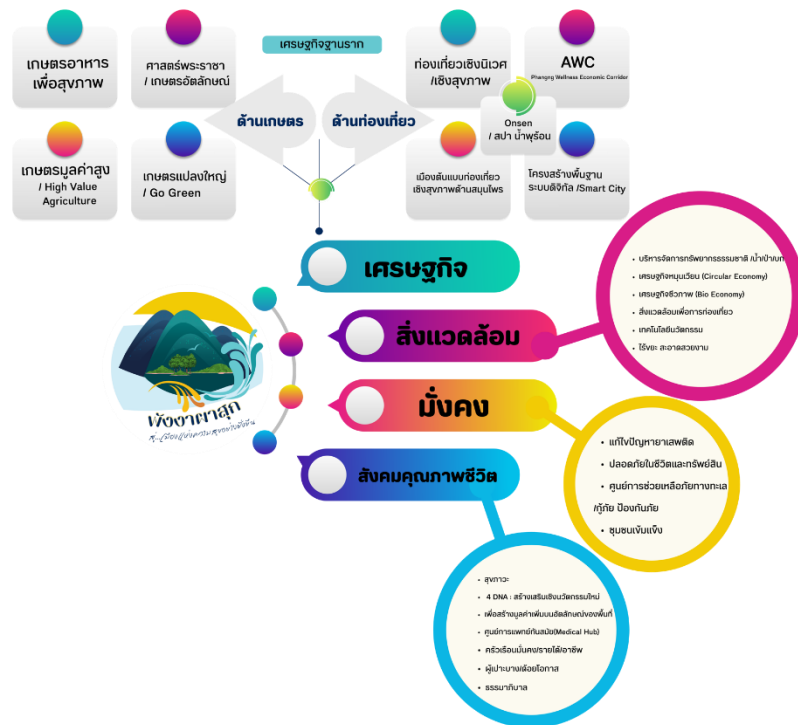

◆ พันธกิจ (Mission)

- พัฒนาส่งเสริมให้เป็นเมืองศูนย์กลางการท่องเที่ยวเชิงนิเวศและการท่องเที่ยวเชิงสุขภาพสู่การแข่งขันในระดับนานาชาติ บนอัตลักษณ์ของพื้นที่
- สร้างมูลค่าสินค้าเกษตร เกษตรเพื่ออาหารสุขภาพ เกษตรอุตสาหกรรมและที่เกี่ยวข้อง เพื่อสร้างฐานรายได้ที่มั่นคงแก่เกษตรกร
- สร้างความมั่นคงทางด้านทรัพยากรธรรมชาติและสิ่งแวดล้อมสู่ความสมดุลอย่างยั่งยืนเพื่อสนับสนุนการท่องเที่ยว
- พัฒนาคุณภาพชีวิตและสังคมสู่ความเข้มแข็ง พึ่งตนเองได้ ประชาชนมั่นคงปลอดภัยในชีวิตและทรัพย์สิน

◆ วัตถุประสงค์

- พัฒนาการท่องเที่ยวจังหวัดพังงาให้เป็นศูนย์กลางการท่องเที่ยวเชิงนิเวศและท่องเที่ยวเชิงสุขภาพให้สามารถแข่งขันได้ในระดับภูมิภาคและนานาชาติ
- เสริมสร้างศักยภาพเศรษฐกิจภาคเกษตรเพื่อเพิ่มมูลค่า (ยางพารา ปาล์มน้ำมัน ผลไม้ ปศุสัตว์ ประมง) ให้เกิดความมั่นคงและกระจายรายได้จากครัวเรือนสู่การแข่งขันตามแนวศาสตร์พระราชา
- อนุรักษ์ฟื้นฟูทรัพยากรธรรมชาติและสิ่งแวดล้อมสู่ความสมดุลอย่างยั่งยืนและความหลากหลายทางชีวภาพ
- ประชาชนจังหวัดพังงามีคุณภาพชีวิตที่ดีและมีสังคมน่าอยู่สู่การเป็น Smart living / Smart people ภายใต้นวัตกรรม “พังงาผาสุก..สุขที่ยั่งยืน”
- ประชาชนสังคม มีความมั่นคง ปลอดภัยในชีวิตและทรัพย์สิน



ประเด็นการพัฒนาที่ ๑ การสร้างเสริมคุณภาพการท่องเที่ยวเชิงนิเวศและสุขภาพครบวงจร วัตถุประสงค์

๑. เพื่อพัฒนาจังหวัดพังงาเป็นเมืองศูนย์กลางการท่องเที่ยวเชิงนิเวศและเชิงสุขภาพชั้นนำในระดับภูมิภาคและนานาชาติรองรับเขตพัฒนาระเบียงเศรษฐกิจ สุขภาพอันดามัน (Phangnga Andaman Wellness Economic Corridor : AWC)
๒. เพื่อยกระดับรายได้จากภาคการท่องเที่ยวและการขยายตัวทางเศรษฐกิจให้เพิ่มขึ้นจากระดับชุมชนสู่ระดับประเทศและภูมิภาค
๓. สร้างมูลค่าเพิ่มทางเศรษฐกิจด้านท่องเที่ยวและบริการให้สะท้อนกลับมาในภาคของรายได้ที่สูงขึ้น
๔. ยกระดับโครงสร้างพื้นฐานและสิ่งอำนวยความสะดวกรองรับการท่องเที่ยวให้มีมาตรฐานและปลอดภัย

ตัวชี้วัด

๑. อัตราการขยายตัวของจำนวนนักท่องเที่ยว เฉลี่ยร้อยละ ๒ เมื่อเทียบกับปีก่อน(จากฐานนักท่องเที่ยวปี ๒๕๖๔ ที่มีจำนวน ๖๗๖,๓๒๔ คน)
๒. อัตราการขยายตัวของผลิตภัณฑ์มวลรวมจังหวัด (GPP) สาขาที่พักแรมและบริการด้านอาหาร ขยายตัวไม่น้อยกว่าร้อยละ ๒.๐ เมื่อเทียบกับปีก่อน (จากฐาน GPP สาขาที่พักแรมและบริการด้านอาหาร ปี ๒๕๖๓ ที่มีมูลค่า ๙,๙๖๕ ล้านบาท)
๓. จำนวนสถานประกอบการการท่องเที่ยวที่เข้าสู่ WellnessTourism หรือ Health and WellnessTourism ไม่ต่ำกว่า ๖ แห่งต่อปี

แนวทางการพัฒนา

- พัฒนาและเพิ่มประสิทธิภาพโครงสร้างพื้นฐานและสิ่งอำนวยความสะดวกเพื่อการท่องเที่ยวให้มีคุณภาพ ได้มาตรฐานเป็นมิตรกับสิ่งแวดล้อม
- พัฒนาและสร้างมูลค่าเพิ่มให้กับสินค้าและบริการ รวมถึงผลิตภัณฑ์เสริมสุขภาพและสมุนไพร ให้เป็นหนึ่งในภูมิภาค Wellness Tourism บนฐานของเอกลักษณ์ อัตลักษณ์ของพื้นที่
- ส่งเสริมและพัฒนาผู้ประกอบการและบุคลากรทางการท่องเที่ยว ให้มีความพร้อมและปรับตัวรองรับการเปลี่ยนแปลง
- ส่งเสริมการตลาดและประชาสัมพันธ์เชิงรุก เชื่อมโยงการท่องเที่ยวภูมิภาคและนานาชาติ
- ส่งเสริม พัฒนา แหล่งท่องเที่ยวเชิงนิเวศและสุขภาพให้มีคุณภาพ หลากหลาย สู่มาตรฐานที่เติบโตในภูมิภาค อย่างยั่งยืน บนพื้นฐานของความสะอาด ปลอดภัย
- สนับสนุนการใช้เทคโนโลยี และนวัตกรรมในการพัฒนาและบริหารจัดการการท่องเที่ยว Smart Tourism

ท่องเที่ยวเชิงนิเวศเชิงสุขภาพ ระดับภูมิภาค และนานาชาติ



ประเด็นการพัฒนาที่ ๒ พัฒนาส่งเสริมการเกษตรเพื่อสร้างมูลค่า ควบคู่เกษตรสีเขียวอย่างยั่งยืน

วัตถุประสงค์

- เพื่อส่งเสริมการสร้างมูลค่าสินค้าภาคเกษตรบนพื้นฐานคุณภาพ ปลอดภัย ได้มาตรฐาน
- ส่งเสริมการเพิ่มประสิทธิภาพการผลิตและยกระดับมาตรฐานสินค้าเกษตร
- พัฒนาขีดความสามารถในการแข่งขันภาคเกษตรด้วยเทคโนโลยีและนวัตกรรม
- เพื่อพัฒนาส่งเสริมเกษตรอัตลักษณ์พื้นถิ่น เกษตรปลอดภัย เกษตรชีวภาพ เกษตรอัจฉริยะ ให้มีคุณภาพ ตอบสนองต่อความต้องการของผู้บริโภคและการส่งออก
- เพื่อสร้างคลังอาหาร สร้างงาน สร้างอาชีพ สร้างรายได้พอเพียง สำหรับการบริโภคในครัวเรือนสู่การส่งออก
- ส่งเสริมความเข้มแข็งของเกษตรกรและสถาบันเกษตรกร มีความมั่นคงด้านรายได้



ตัวชี้วัด

- อัตราการเติบโตของผลิตภัณฑ์มวลรวมภาคเกษตรเพิ่มขึ้นเฉลี่ยร้อยละ ๓.๐ จากปีที่ผ่านมา (จากฐานข้อมูล GPP ภาคเกษตรปี ๒๕๖๓ ที่มีมูลค่าจำนวน ๑๙,๓๕๗ ล้านบาท)
- พื้นที่เกษตรกรรมได้รับการบริหารจัดการด้วยเทคโนโลยีด้านการพัฒนาที่ดินให้เกิดความสมดุลและยั่งยืนไม่น้อยกว่า ๒๕,๐๐๐ ไร่ ภายในปี ๒๕๗๐ (จากฐานข้อมูล จำนวนที่ดินที่ได้รับการพัฒนาปี พ.ศ.๒๕๖๓ ที่มีจำนวน ๑๓,๒๖๐ ไร่)
- ครัวเรือนเกษตรมีรายได้เงินสดสุทธิทางการเกษตรเพิ่มขึ้นไม่น้อยกว่าร้อยละ ๕ ต่อปี (จากฐานข้อมูลรายได้เงินสดสุทธิทางการเกษตร(บาท)ปี พ.ศ.๒๕๖๓ มีจำนวน ๑๒๗,๕๗๑ บาท/ครัวเรือน)

แนวทางการพัฒนา

- ส่งเสริมการสร้างมูลค่าภาคเกษตร และเกษตรอุตสาหกรรมสู่ผลิตภัณฑ์ที่มีมูลค่าเพิ่มสูง
- พัฒนาขีดความสามารถในการแข่งขันภาคเกษตรด้วยสารสนเทศ เทคโนโลยี และนวัตกรรม
- ขยายฐานการผลิตสินค้าเกษตร /แปรรูปสินค้าเกษตรมูลค่าสูง และสินค้าเกษตรในเชิงพาณิชย์
- พัฒนาโครงสร้างพื้นฐานและการบริหารทรัพยากรการเกษตรและสิ่งแวดล้อมอย่างเหมาะสม
- ส่งเสริมการทำเกษตรตามแนวเศรษฐกิจพอเพียง/ศาสตร์พระราชา
- ส่งเสริมพัฒนาองค์ความรู้ในการจัดการแบบครบวงจรให้กับสถาบันเกษตรกร /เกษตรกรรุ่นใหม่
- ส่งเสริมการวิจัย พัฒนา และพลังงานทดแทน



ประเด็นการพัฒนาที่ ๓ : สงวนรักษา อนุรักษ์ ป่าไม้ ทรัพยากรธรรมชาติและสิ่งแวดล้อมให้มีความยั่งยืน

วัตถุประสงค์

- เพื่อให้จังหวัดพังงาเติบโตอย่างยั่งยืนบนเศรษฐกิจสีเขียวหรือเศรษฐกิจหมุนเวียน
- เพื่อรักษาทุนทรัพย์ (ต้นทุนของจังหวัด) ป่าไม้ สัตว์น้ำ/ป่า ระบบนิเวศวิทยา ให้คงความยั่งยืนเพื่อสนับสนุนการท่องเที่ยว
- เพื่อสงวนรักษา อนุรักษ์ ป่าไม้และพัฒนาทรัพยากรธรรมชาติ
- เพื่อส่งเสริมและขยายผลกระบวนการเรียนรู้และสร้างจิตสำนึกมีส่วนร่วมในการบริหารจัดการทรัพยากรธรรมชาติและสิ่งแวดล้อม รวมถึงการป้องกันอุทกภัยในพื้นที่เสี่ยง



ตัวชี้วัด

1. ปริมาณที่เพิ่มขึ้นของทรัพยากรป่าไม้ที่เสื่อมโทรม หรือถูกทำลายได้รับการฟื้นฟู ๑๐๐ ไร่/ปี หรือ ๑๐,๐๐๐ กล้า/ปี (จากฐานปี พ.ศ. ๒๕๖๒ จำนวน ๑๐,๑๑๙ กล้า)
2. จำนวนเครือข่าย/กลุ่ม/ชุมชน ที่มีส่วนร่วมในการบริหารจัดการทรัพยากรธรรมชาติและสิ่งแวดล้อมที่เพิ่มขึ้น ร้อยละ ๕/ปี (จากฐานปี พ.ศ. ๒๕๖๒ จำนวน ๑,๗๘๖ คน)
3. ร้อยละของการนำทรัพยากรมานวัตกรรม หรือหมุนเวียนกลับมาใช้ใหม่ ไม่น้อยกว่าร้อยละ ๕
4. การบริหารจัดการขยะ น้ำเสีย ในแหล่งท่องเที่ยว ไม่น้อยกว่า ๑๐ แห่ง/ปี

แนวทางการพัฒนา

1. ส่งเสริมการอนุรักษ์ ฟื้นฟู คุ้มครอง ป้องกัน ทรัพยากรธรรมชาติและสิ่งแวดล้อมอย่างยั่งยืน
2. บริหารจัดการทรัพยากรน้ำ ทรัพยากรทางทะเลและชายฝั่ง แบบบูรณาการทุกภาคส่วน
3. พัฒนาศักยภาพเครือข่ายด้านสิ่งแวดล้อมและกระบวนการมีส่วนร่วมในการบริหารจัดการทรัพยากรธรรมชาติและสิ่งแวดล้อม
4. ส่งเสริมการนำเทคโนโลยี นวัตกรรม มาประยุกต์ใช้ในระบบการผลิต เพื่อสร้างมูลค่าเพิ่ม และความยั่งยืนทางสิ่งแวดล้อม

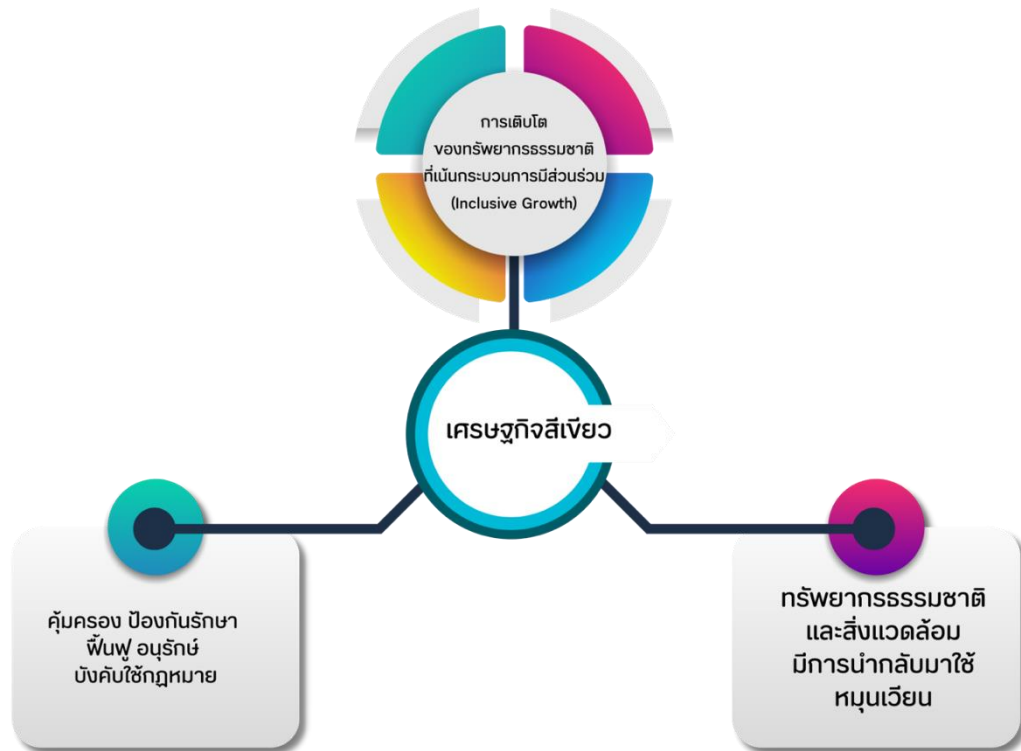

ประเด็นการพัฒนาที่ ๔ : ยกระดับคุณภาพชีวิตสู่เมืองสุขภาพ และความปลอดภัย เพื่อสร้างสังคมให้มั่นคง นำอยู่ วัตถุประสงค์

1. ประชาชนจังหวัดพังงามีความสุขบนพื้นฐานสุขภาพที่ดีที่มีความมั่นคงอย่างยั่งยืน
2. สร้างพังงาศึกษาหรือสังคมแห่งการเรียนรู้ตลอดช่วงวัย
3. ประชาชนมีความปลอดภัยในชีวิตและทรัพย์สิน
4. สนับสนุนกลุ่ม องค์กรชุมชน สังคมมีส่วนร่วมในการพัฒนาสังคมให้มีความอยู่ดีมีสุขร่วมกันอย่างยั่งยืน
5. ส่งเสริมและพัฒนาการสร้างงาน สร้างรายได้ และขยายโอกาสผู้ด้อยโอกาสทางสังคมให้เข้าถึงและทั่วถึง
6. ประชาชนสามารถดำรงชีพภายใต้บรรทัดฐานและค่านิยมของสังคมได้อย่างปกติสุข
7. แรงงานและผู้ด้อยโอกาสได้รับการพัฒนาส่งเสริมอาชีพ ตรงตามความต้องการของตลาดแรงงาน
8. ประชาชนชาวจังหวัดพังงามีคุณธรรม จริยธรรม อยู่บนพื้นฐานปรัชญาเศรษฐกิจพอเพียง



ตัวชี้วัด

1. อัตราการว่างงานในพื้นที่จังหวัดพังงาไม่เกิน ร้อยละ 3.62 (จากฐานข้อมูลดัชนีความก้าวหน้าของคน (Human Achievement Index – HAI) ปี 2563 ที่มีค่าร้อยละอยู่ที่ 3.62)
2. รายได้เฉลี่ยประชากรต่อหัวต่อคนต่อปี ไม่น้อยกว่า 219,867 บาท/คน/ปี (จากฐานข้อมูลผลิตภัณฑ์มวลรวมจังหวัดพังงา GPP ปี พ.ศ.2563 ที่มีจำนวน 219,867 บาท/คน/ปี)
3. ประชาชนมีความปลอดภัยในชีวิตและทรัพย์สิน ร้อย 80/ปี

แนวทางการพัฒนา

1. ส่งเสริมสังคมแห่งการเรียนรู้ “พังงาศึกษา”
2. เสริมสร้างความมั่นคงในอาชีพ สร้างงานสร้างรายได้และการเข้าถึงสวัสดิการ
3. เพิ่มประสิทธิภาพระบบรักษาความปลอดภัยในชีวิตและทรัพย์สินในทุกพื้นที่
 - สาธารณภัย
 - อุทกภัย
 - อุบัติภัย และอื่นๆ
4. ส่งเสริมจิตสำนึกและกระบวนการมีส่วนร่วม ในการแก้ไขปัญหาด้านความมั่นคง และปัญหาอาชญากรรม
5. ส่งเสริมทุนทางสังคมหรือพลังทางสังคม และภาคีการพัฒนาเพื่อเสริมสร้างชุมชนเข้มแข็ง
6. ยกระดับคุณภาพการให้บริการสาธารณสุข ส่งเสริม ป้องกัน พื้นฟู สุขภาวะทุกช่วงวัย
7. พัฒนายกระดับศักยภาพแรงงานให้มีขีดความสามารถในการแข่งขันในระดับภูมิภาค
8. ส่งเสริมและยกระดับคุณภาพการบริหารข้อมูลเมือง โดยการเพิ่มประสิทธิภาพการบริหารของภาครัฐ และการให้บริการข้อมูลแก่ประชาชน



ยุทธศาสตร์การพัฒนาขององค์กรปกครองส่วนท้องถิ่นในเขตจังหวัดพังงา (พ.ศ.๒๕๖๖ – ๒๕๗๐)

วิสัยทัศน์

“เมืองท่องเที่ยวเชิงนิเวศชั้นนำ เกษตรกรรมยั่งยืน คุณภาพชีวิตมั่นคง พังงาเมืองแห่งความสุข”

พันธกิจ

๑. พัฒนาและส่งเสริมการท่องเที่ยวเชิงนิเวศ วัฒนธรรม วิถีชุมชนตามศักยภาพ เพื่อสร้างรายได้ให้กับประชาชนในจังหวัด
๒. พัฒนาโครงสร้างพื้นฐานแหล่งท่องเที่ยวให้ได้มาตรฐาน มีความหลากหลาย มีภูมิทัศน์และสภาพแวดล้อมที่สวยงาม น่าอยู่ ปลอดภัย
๓. พัฒนาและส่งเสริมเกษตรกรรมที่มีคุณภาพ โดยยึดหลักปรัชญาของเศรษฐกิจพอเพียง ตลอดจนการเพิ่มมูลค่าผลิตภัณฑ์



๔. ส่งเสริมและสนับสนุนการมีส่วนร่วมของประชาชนในการบริหารจัดการทรัพยากรธรรมชาติและสิ่งแวดล้อม
๕. ส่งเสริมและสนับสนุนการศึกษาทุกระดับอย่างมีคุณภาพ
๖. ส่งเสริมและรักษาประเพณี ศิลปะ วัฒนธรรมอันดีงามให้คงไว้ซึ่งเอกลักษณ์ของท้องถิ่น
๗. ส่งเสริมกีฬาทุกระดับเพื่อสุขภาพและความเป็นเลิศ
๘. สนับสนุนการพัฒนาโครงสร้างพื้นฐานและทรัพยากรทางการเกษตร
๙. พัฒนาคุณภาพชีวิตของประชาชนในจังหวัดพังงา

เป้าประสงค์

๑. เพิ่มศักยภาพ และรายได้จากการท่องเที่ยว
๒. สินค้าเกษตรมีคุณภาพ เกษตรกรมีรายได้
๓. ประชาชนมีคุณภาพชีวิตที่ดี

ยุทธศาสตร์ที่ ๑ พัฒนาการท่องเที่ยวเชิงนิเวศ วัฒนธรรม และวิถีชุมชน

กลยุทธ์การพัฒนา

๑. พัฒนาเส้นทางคมนาคมสู่แหล่งท่องเที่ยวให้สะดวก ปลอดภัย
๒. ปรับปรุง พื้นฟู พัฒนาแหล่งท่องเที่ยวให้มีความพร้อม เพื่อรองรับนักท่องเที่ยว
๓. พัฒนาเครือข่ายการท่องเที่ยวชุมชนให้มีความเข้มแข็ง
๔. สนับสนุนการลงทุนภาคธุรกิจการท่องเที่ยว
๕. พื้นฟู อนุรักษ์ทรัพยากรธรรมชาติและสิ่งแวดล้อม
๖. เพิ่มประสิทธิภาพบุคลากรด้านการท่องเที่ยว
๗. สืบสานประเพณี วัฒนธรรม และภูมิปัญญาท้องถิ่น
๘. สนับสนุนเทคโนโลยี นวัตกรรม ด้านการประชาสัมพันธ์การท่องเที่ยว

ยุทธศาสตร์ที่ ๒ พัฒนาเกษตรกรรมยั่งยืน บนพื้นฐานของความพอเพียง

กลยุทธ์การพัฒนา

๑. ส่งเสริมการเกษตรตามหลักปรัชญาเศรษฐกิจพอเพียง และครัวเรือนเกษตรกร
๒. ส่งเสริมและพัฒนาสินค้าเกษตรให้มีคุณภาพ ปลอดภัย และได้มาตรฐาน
๓. สนับสนุนเทคโนโลยี นวัตกรรม จุดรวบรวมและระบายสินค้าทางการเกษตร
๔. สร้างความเข้มแข็งให้แก่กลุ่มเกษตรกร และสถาบันเกษตรกร
๕. พัฒนาแหล่งน้ำเพื่อการเกษตร
๖. สนับสนุนพืชอัตลักษณ์ประจำถิ่น และพืชเศรษฐกิจใหม่
๗. สนับสนุนการสร้างมูลค่าเพิ่มทางการเกษตร

ยุทธศาสตร์ที่ ๓ พัฒนาคุณภาพชีวิต การศึกษา กีฬาและสิ่งแวดล้อม

กลยุทธ์การพัฒนา

๑. สนับสนุนให้ประชาชนมีคุณภาพชีวิตที่ดี และเข้าถึงการบริการของภาครัฐ
๒. ส่งเสริมสุขภาพทุกวัย โดยเฉพาะเด็กและผู้สูงอายุ
๓. พัฒนาคุณภาพของศูนย์เด็กเล็กและผู้สูงอายุ
๔. ส่งเสริมและพัฒนาการดูแลระบบความปลอดภัยในชีวิตและทรัพย์สินของประชาชน
๕. ลดความเหลื่อมล้ำทางการศึกษา
๖. สนับสนุนให้เยาวชนทั้งในและนอกระบบการศึกษา ได้รับการศึกษาอย่างทั่วถึง
๗. เพิ่มประสิทธิภาพบุคลากรทางการศึกษา
๘. สนับสนุนระบบเทคโนโลยีทางการศึกษาให้ทันสมัย
๙. ส่งเสริมการกำจัดขยะมูลฝอย และบำบัดน้ำเสียอย่างเป็นระบบ
๑๐. สร้างจิตสำนึกในการอนุรักษ์ทรัพยากรธรรมชาติและสิ่งแวดล้อม
๑๑. ส่งเสริมให้เด็กและเยาวชนได้รู้ถึงโทษของยาเสพติด



๒. ยุทธศาสตร์ขององค์กรปกครองส่วนท้องถิ่น

๒.๑ วิสัยทัศน์ วิสัยทัศน์เทศบาลตำบลคึกคัก

“ส่งเสริมเศรษฐกิจ คนมีการศึกษา พัฒนาโครงสร้างพื้นฐาน
บูรณาการการท่องเที่ยว สิ่งแวดล้อม ชุมชนเข้มแข็ง”

๒.๒ ยุทธศาสตร์ ยุทธศาสตร์การพัฒนาเทศบาลตำบลคึกคัก ครอบคลุมการพัฒนา ๗ ด้าน ดังนี้

- ยุทธศาสตร์ที่ ๑ การพัฒนาด้านเศรษฐกิจ
- ยุทธศาสตร์ที่ ๒ การพัฒนาด้านคนและสังคมมีคุณภาพ
- ยุทธศาสตร์ที่ ๓ การพัฒนาด้านการท่องเที่ยว
- ยุทธศาสตร์ที่ ๔ การพัฒนาด้านความมั่นคงและความปลอดภัยในชีวิตและทรัพย์สิน
- ยุทธศาสตร์ที่ ๕ การพัฒนาด้านทรัพยากรธรรมชาติและสิ่งแวดล้อม
- ยุทธศาสตร์ที่ ๖ การพัฒนาด้านการบริหารการจัดการ
- ยุทธศาสตร์ที่ ๗ การพัฒนาทางด้านโครงสร้างพื้นฐานและระบบสาธารณูปโภค

๒.๓ เป้าประสงค์

- ๑. ประชาชนในพื้นที่มีคุณภาพชีวิตที่ดี มีอาชีพ และรายได้เพียงพอต่อการดำรงชีวิต
- ๒. ยกระดับคุณภาพด้านการศึกษาของประชาชนให้ดียิ่งขึ้น สร้างสังคมการเรียนรู้ตลอดชีวิต
- ๓. อนุรักษ์ สืบทอดประเพณีวัฒนธรรมที่ดั้งเดิมและพัฒนาภูมิปัญญาให้เกิดประโยชน์ต่อการพัฒนาเศรษฐกิจ สังคม
- ๔. อนุรักษ์ทรัพยากรทางธรรมชาติให้คงความสวยงามสืบไป
- ๕. ปรับปรุงโครงสร้างการท่องเที่ยว การบริหาร และการค้า
- ๖. เสริมสร้างสุขภาวะของประชาชนอย่างมีคุณภาพ
- ๗. อุบัติเหตุพื้นที่ลดลง
- ๘. ปัญหาสิ่งแวดล้อม ได้รับการแก้ไข
- ๙. มรดกทางธรรมชาติได้รับการบำรุงรักษา
- ๑๐. การบริหารจัดการมีประสิทธิภาพ
- ๑๑. ระบบสาธารณูปโภคมีเพียงพอต่อความต้องการของประชาชน
- ๑๒. การคมนาคมสะดวก รวดเร็ว และมีความปลอดภัย

๒.๔ ตัวชี้วัด

- ๑. ร้อยละของประชากรในพื้นที่มีคุณภาพชีวิตที่ดีขึ้น และมีรายได้เพียงพอต่อการดำรงชีพ
- ๒. ร้อยละประชากรในพื้นที่ได้รับการศึกษาตามเกณฑ์มาตรฐานกำหนดเพิ่มขึ้น
- ๓. ร้อยละของจำนวนนักท่องเที่ยวที่เพิ่มขึ้น
- ๔. ร้อยละของประชาชนที่มีสุขภาวะที่ดีเพิ่มขึ้น
- ๕. ร้อยละของอุบัติเหตุในพื้นที่ลดลง
- ๖. ร้อยละของปัญหาอาชญากรรมลดลงประชาชนมีความปลอดภัยในชีวิตและทรัพย์สินเพิ่มมากขึ้น
- ๗. ร้อยละของครัวเรือนมีการบริหารจัดการขยะอย่างถูกสุขอนามัยมากขึ้น
- ๘. ร้อยละของประชาชนที่มีส่วนร่วมในดูแลรักษาสิ่งแวดล้อมและอนุรักษ์มรดกทางธรรมชาติเพิ่มขึ้น
- ๙. ร้อยละของการบริหารจัดการองค์กรมีประสิทธิภาพมากขึ้น โปร่งใส และตรวจสอบได้
- ๑๐. ร้อยละของครัวเรือนที่มีเข้าถึงระบบสาธารณูปโภคมากขึ้น
- ๑๑. ร้อยละของครัวเรือนที่มีการคมนาคมที่สะดวก รวดเร็ว และปลอดภัย
- ๑๒. การบริหารจัดการมีประสิทธิภาพ
- ๑๓. ระบบสาธารณูปโภคมีเพียงพอต่อความต้องการของประชาชน
- ๑๔. การคมนาคมสะดวก รวดเร็ว และมีความปลอดภัย



๒.๕ ค่าเป้าหมาย

๑. เพื่อก่อสร้างและซ่อมบำรุงโครงสร้างพื้นฐานในเขตเทศบาลให้มีความสะดวกและมาตรฐาน เพื่อสนับสนุนยุทธศาสตร์ด้านอื่น ๆ ให้ประสบความสำเร็จ โดยเฉพาะอย่างยิ่ง ด้านคมนาคมขนส่ง ด้านความสงบเรียบร้อย และความสงบสุขของประชาชนและด้านเศรษฐกิจ

๒. เพื่อสนับสนุนเสริมสร้างความเข้มแข็งของชุมชนทางเศรษฐกิจระดับบุคคล ครอบครัวและชุมชน ท้องถิ่น โดยเฉพาะผลิตผลทางการเกษตรและการแปรรูปสินค้าทางการเกษตร ให้มีความสามารถและทักษะในการพัฒนาฝีมือในการผลิตเพิ่มมูลค่าของสินค้าและสามารถขยายการตลาด

๓. เพื่อเสริมสร้างทักษะของคนภายในชุมชนทั้งทางด้านจิตใจ ด้านการศึกษา ด้านสุขภาพอนามัย ด้านสวัสดิการและสังคม ด้านสาธารณสุข ด้านกีฬา ให้มีคุณภาพและพึ่งพาตนเองได้

๔. เพื่อพัฒนาระบบการจัดการสิ่งแวดล้อมอันพึงปรารถนาร่วมกันไม่ให้เกิดปัญหาภายในชุมชน

๕. เพื่อสนับสนุนประชาชนทุกภาคส่วนให้มีส่วนร่วมในการพัฒนาและตรวจสอบการทำงานของภาครัฐ ตามยุทธศาสตร์การบริหารราชการให้เป็นไปตามหลักการบริหารจัดการบ้านเมืองที่ดี

๒.๖ กลยุทธ์

กลยุทธ์ที่ใช้เป็นแนวทางในการพัฒนาของตำบลคึกคักมีดังต่อไปนี้

ยุทธศาสตร์ที่ ๑ การพัฒนาด้านเศรษฐกิจ

กลยุทธ์ที่ ๑.๑ พัฒนาส่งเสริมอาชีพให้แก่กลุ่มเป้าหมาย

กลยุทธ์ที่ ๑.๒ จัดหางาน สร้างรายได้

ยุทธศาสตร์ที่ ๒ การพัฒนาด้านคนและสังคมมีคุณภาพ

กลยุทธ์ ที่ ๒.๑ สร้างสังคมการเรียนรู้ พัฒนาคนให้มีความรู้คู่คุณธรรม

กลยุทธ์ ที่ ๒.๒ การเตรียมความพร้อมแก่สังคม ผู้สูงอายุ ผู้ด้อยโอกาส ผู้พิการ

กลยุทธ์ ที่ ๒.๓ เพิ่มช่องทางการรับรู้ข่าวสารที่ทันสมัยและทั่วถึง

กลยุทธ์ ที่ ๒.๔ การเสริมสร้างสุขภาวะของประชาชนอย่างมีคุณภาพ

กลยุทธ์ ที่ ๒.๕ การอนุรักษ์สืบทอดประเพณี วัฒนธรรมที่ดั้งเดิมและพัฒนาภูมิปัญญาท้องถิ่น

กลยุทธ์ ที่ ๒.๖ การกีฬาและนันทนาการ

ยุทธศาสตร์ที่ ๓ การพัฒนาด้านการท่องเที่ยว

กลยุทธ์ ที่ ๓.๑ ส่งเสริมการท่องเที่ยว การบริการและการค้า

กลยุทธ์ ที่ ๓.๒ พัฒนา/ส่งเสริมการท่องเที่ยว สถานที่ท่องเที่ยวเชิงอนุรักษ์

ยุทธศาสตร์ที่ ๔ การพัฒนาด้านความมั่นคงและความปลอดภัยในชีวิตและทรัพย์สิน

กลยุทธ์ ที่ ๔.๑ การรักษาความปลอดภัย ป้องกันชีวิตและทรัพย์สิน

กลยุทธ์ ที่ ๔.๒ ส่งเสริมงานป้องกันบรรเทาสาธารณภัย

ยุทธศาสตร์ที่ ๕ การพัฒนาด้านทรัพยากรธรรมชาติและสิ่งแวดล้อม

กลยุทธ์ ที่ ๕.๑ การบริหารการจัดการน้ำอย่างเป็นระบบ

กลยุทธ์ ที่ ๕.๒ การควบคุมมลพิษจากขยะ น้ำเสีย ฝุ่นละออง ก๊าซ กลิ่น เสียง

กลยุทธ์ ที่ ๕.๓ ปรับปรุง ฟื้นฟู ทรัพยากรธรรมชาติและสิ่งแวดล้อม

ยุทธศาสตร์ที่ ๖ การพัฒนาด้านการบริหารจัดการ

กลยุทธ์ ที่ ๖.๑ เสริมประสิทธิภาพการบริหาร การจัดการที่ดี

กลยุทธ์ ที่ ๖.๒ การสร้างธรรมาภิบาลในภาคเอกชนและสังคม

กลยุทธ์ ที่ ๖.๓ การปรับปรุงกฎหมาย

กลยุทธ์ ที่ ๖.๔ เพิ่มประสิทธิภาพการจัดเก็บภาษี รายได้ของตำบล



ยุทธศาสตร์ที่ ๗ การพัฒนาทางด้านโครงสร้างพื้นฐานและระบบสาธารณูปโภค

กลยุทธ์ ที่ ๗.๑ ก่อสร้าง ปรับปรุง บำรุงรักษาถนน สะพาน ทางเท้า

กลยุทธ์ ที่ ๗.๒ พัฒนาระบบจราจร

กลยุทธ์ ที่ ๗.๓ ก่อสร้าง ปรับปรุง บำรุงรักษาระบบสาธารณูปโภค

๒.๗ จุดยืนทางยุทธศาสตร์ (Pujositioning) ของเทศบาลตำบลคึกคัก

การกำหนดจุดยืนทางด้านยุทธศาสตร์ ของเทศบาลกำหนดขึ้นเพื่อให้แสดงถึงปัจจัยแห่งความสำเร็จของของการบริหารงานภายในองค์กร ด้วยการหาจุดแข็งขององค์กรที่สามารถนำไปใช้ในการบริหารงาน และนำจุดแข็งนั้นไปสู่ความสำเร็จ ซึ่งยิ่งองค์กรมีจุดยืนที่ชัดเจนมากเท่าไร จะส่งผลให้บุคลากรขององค์กรสามารถเข้าใจตรงกัน ไม่มีความสับสน กลยุทธ์ต่างๆขององค์กรจะต้องสอดคล้องกับจุดยืนทางยุทธศาสตร์ด้วย

เทศบาลตำบลคึกคัก ได้กำหนดจุดยืนทางยุทธศาสตร์เพื่อการพัฒนา ไว้ดังนี้

๑. เป็นเมืองท่องเที่ยวเชิงนิเวศ

เนื่องจากสภาพแวดล้อมอันอุดมสมบูรณ์ของตำบลคึกคัก ประกอบด้วย ภูมิอากาศ ทิวทัศน์ที่สวยงาม และสัตว์ป่า นับว่าเป็นแหล่งท่องเที่ยวที่ประสบความสำเร็จในการดึงดูดนักท่องเที่ยวได้มากที่สุด แต่แหล่งท่องเที่ยวดังกล่าวจะต้องได้รับการดูแลจากทุกฝ่าย เนื่องจาก นักท่องเที่ยวที่รู้เท่าไม่ถึงการณ์ อาจทำลายความสวยงามอันทรงคุณค่านี้ลงได้

ดังนั้นจะเห็นได้ว่าเทศบาลตำบลคึกคักมีศักยภาพในการส่งเสริมให้เป็นเมืองท่องเที่ยวเชิงนิเวศสูง ซึ่งนับว่าเป็นต้นทุนทางธรรมชาติที่ปรากฏในท้องถิ่นเป็นจุดแข็ง จุดเด่น ของเทศบาลเมืองคึกคักที่น่าสนใจในขณะนี้ สามารถนำไปต่อยอดการพัฒนาให้นำไปสู่ความสำเร็จในการพัฒนาในอนาคตได้ เป็นความโดดเด่นของท้องถิ่น ทั้ง ชายหาดทะเลที่สวยงาม ได้รับความสนใจจากนักธุรกิจการท่องเที่ยว ที่สำคัญเจ้าของพื้นที่จะได้รับประโยชน์จากภาคธุรกิจการท่องเที่ยว นอกจากนี้ยังส่งเสริมให้ประชาชนได้ตระหนักและรู้จักหวงแหนทรัพยากรการท่องเที่ยว จะทำให้ทิศทางการส่งเสริมและสนับสนุนการท่องเที่ยวเชิงนิเวศในเขตเทศบาลเมืองตะกั่วป่า เป็นไปได้ที่สุด

๒. เป็นองค์กรแห่งธรรมาภิบาล

เทศบาลตำบลคึกคัก มุ่งบริหารงานพัฒนาโดย ยึดมั่นธรรมาภิบาล บริการเพื่อประชาชน ประชาชนต้องได้รับการบริการสาธารณะที่ดีขึ้น หรือไม่ต่ำกว่าเดิม มีคุณภาพมาตรฐาน มีการบริหารจัดการด้วยความโปร่งใส มีประสิทธิภาพและรับผิดชอบต่อผู้ใช้บริการมากขึ้น รวมทั้งส่งเสริมให้ประชาชน ภาคประชาสังคมร่วมตัดสินใจ ร่วมดำเนินงานและติดตามตรวจสอบ ทั้งนี้เพื่อให้เป็นแนวทางการปฏิบัติราชการให้เกิดประโยชน์สูงสุดต่อประชาชน โดยมีองค์ประกอบที่สำคัญ ๖ ประการ คือ

(๑.) หลักนิติธรรม คือการบริหารองค์กรโดยยึดระเบียบกฎหมายต่างๆและนำไปปฏิบัติอย่างเท่าเทียม ตลอดจนการตราเทศบัญญัติ ระเบียบข้อบังคับและกติกาต่างๆ ให้ทันสมัยและเป็นธรรมไม่เอื้อประโยชน์ต่อฝ่ายใดฝ่ายหนึ่ง เป็นที่ยอมรับของประชาชน และยินยอมพร้อมใจและถือปฏิบัติร่วมกันอย่างเสมอภาคและเป็นธรรม และสร้างวัฒนธรรมองค์กรทั้งฝ่ายบริหารและพนักงานเทศบาลปฏิบัติตามข้อบังคับต่างๆที่ตราขึ้นอย่างตรงไปตรงมา ยึดมั่นในประโยชน์ของประชาชนเป็นที่ตั้ง

(๒.) หลักคุณธรรม คือการบริหารองค์กรโดยยึดถือและเชื่อมั่นในความถูกต้องดีงาม โดยการสร้างค่านิยมที่ถูกต้องดีงาม โดยการสร้างค่านิยมที่ดีงามให้ผู้บริหารเทศบาล พนักงานท้องถิ่นถือปฏิบัติ ได้แก่ความซื่อสัตย์ ความเสียสละ ความอดทนขยันหมั่นเพียร ความมีระเบียบวินัย เป็นต้น เพื่อให้การปฏิบัติราชการเป็นที่ยอมรับของประชาชน

(๓.) หลักความโปร่งใส คือการบริหารองค์กรโดยปราศจากทุจริตคอร์รัปชัน โดยการทำให้ประชาชนได้รับข้อมูลข่าวสารอย่างตรงไปตรงมา และสามารถตรวจสอบความถูกต้องได้โดยการปรับปรุงระบบและกลไกการ



ทำงานขององค์กรให้มีความโปร่งใส มีการเปิดเผยข้อมูลข่าวสารหรือเปิดให้ประชาชนสามารถเข้าถึงข้อมูลได้สะดวกตลอดจนมีระบบหรือกระบวนการตรวจสอบและประเมินผลที่มีประสิทธิภาพ ซึ่งจะเป็นการสร้างความไว้วางใจซึ่งกันและกัน และช่วยให้การทำงานของภาครัฐและภาคเอกชนปลอดจากการทุจริตคอร์รัปชัน

(๔.) หลักการมีส่วนร่วม คือการบริหารองค์กรโดยถือว่าประชาชนเป็นส่วนหนึ่งขององค์กรย่อยที่จะมีส่วนร่วมในการบริหารราชการในด้านต่างๆของท้องถิ่น โดยให้ประชาชนมีส่วนร่วมรับรู้ และร่วมเสนอความเห็นในการตัดสินใจสำคัญของเทศบาล โดยเปิดโอกาสให้ประชาชนมีช่องทางในการเข้ามามีส่วนร่วม ได้แก่ การแจ้งความเห็น การไต่สวนสาธารณะ การประชาพิจารณ์ การแสดงประชามติ หรืออื่นๆ หรือการเข้ามามีส่วนร่วมในการกำหนดทิศทางเชิงบริหารราชการของเทศบาลภายใต้ข้อระเบียบกฎหมายของเทศบาล

(๕.) หลักความรับผิดชอบ คือการบริหารองค์กรท้องถิ่นหรือปฏิบัติราชการด้วยความรับผิดชอบโดยผู้บริหารเทศบาล ตลอดจนพนักงานเทศบาลทุกคน ต้องตั้งใจปฏิบัติภารกิจตามหน้าที่อย่างดียิ่ง โดยมุ่งให้บริการแก่ผู้มารับบริการ เพื่ออำนวยความสะดวกต่างๆ มีความรับผิดชอบต่อความบกพร่องในหน้าที่การงานที่ตนรับผิดชอบอยู่ และพร้อมที่จะปรับปรุงแก้ไขได้ทันที่

(๖.) หลักความคุ้มค่า คือการบริหารองค์กรท้องถิ่นที่คำนึงถึงประสิทธิภาพและประสิทธิผลการใช้จ่ายงบประมาณที่มีอยู่จำกัดให้เกิดประโยชน์สูงสุดต่อการพัฒนาเทศบาล โดยยึดถือผลประโยชน์สูงสุดของประชาชนเป็นที่ตั้ง สามารถตอบสนองความต้องการของประชาชนและแก้ไขปัญหาที่เกิดขึ้นอย่างมีประสิทธิภาพ

ทั้งนี้ เทศบาลตำบลคึกคักคาดว่าเมื่อกำหนดแนวทางการบริหารเทศบาลโดยยึดหลักการบริหารกิจการบ้านเมืองที่ดีแล้ว การพัฒนาท้องถิ่นย่อมเกิดประสิทธิภาพสูงสุด และประชาชนได้รับประโยชน์ในคุณภาพการบริการสาธารณะที่มีประสิทธิภาพและรวดเร็ว ตลอดจนเป็นไปตามเจตนารมณ์ของประชาชนเจ้าของท้องถิ่นอย่างแท้จริง

๓. เป็นเมืองน่าอยู่ สังคมน่าอยู่ ประชาชน มีคุณภาพชีวิตที่ดี

มุ่งพัฒนาให้ประชาชนมีคุณภาพชีวิตที่ดี ส่งเสริมสนับสนุนการจัดบริการสาธารณะที่มีคุณภาพและได้มาตรฐาน นำไปสู่ “เมืองน่าอยู่ สังคมเป็นสุข” คือ

(๑) การผังเมืองที่ดี มีการจัดแบ่งการใช้ประโยชน์ที่ดิน ที่ไม่ก่อให้เกิดมลพิษและความเดือดร้อนรำคาญแก่ประชาชน

(๒) มีการจัดสาธารณูปโภคและบริการสาธารณะที่ครบถ้วน สมบูรณ์ เพียงพอต่อความต้องการ มีการจัดระบบคมนาคมที่เหมาะสม

(๓) มีสวนสาธารณะ แหล่งนันทนาการเพื่อการพักผ่อนหย่อนใจที่ดี เพียงพอต่อความต้องการแก่ประชาชนอย่างทั่วถึง เป็นธรรม

(๔) ประชาชนเห็นคุณค่าและอนุรักษ์ แหล่งท่องเที่ยว

(๕) มีแหล่งน้ำที่มีศักยภาพ มีความสะอาด มีการบริหารจัดการที่ดี

(๖) รักษาสมดุลทางวัฒนธรรมของท้องถิ่น ให้มีความเป็นเอกลักษณ์เฉพาะตน

(๗) ประชาชนมีโอกาสได้รับการศึกษาและพัฒนาศักยภาพอย่างกว้างขวาง ทั่วถึง และเท่าเทียมกัน

(๘) เป็นเมืองที่มีระเบียบวินัยดี ประพฤติถูกต้องตามกฎหมาย มีความปลอดภัยจากสิ่งเสพติดให้โทษ ปลอดภัยจากอาชญากรรม มีการจัดระเบียบสังคมที่ดี

(๙) ประชาชนมีสุขภาพกาย สุขภาพจิตที่ดี มีความมั่นคง ปลอดภัยในชีวิตและทรัพย์สิน



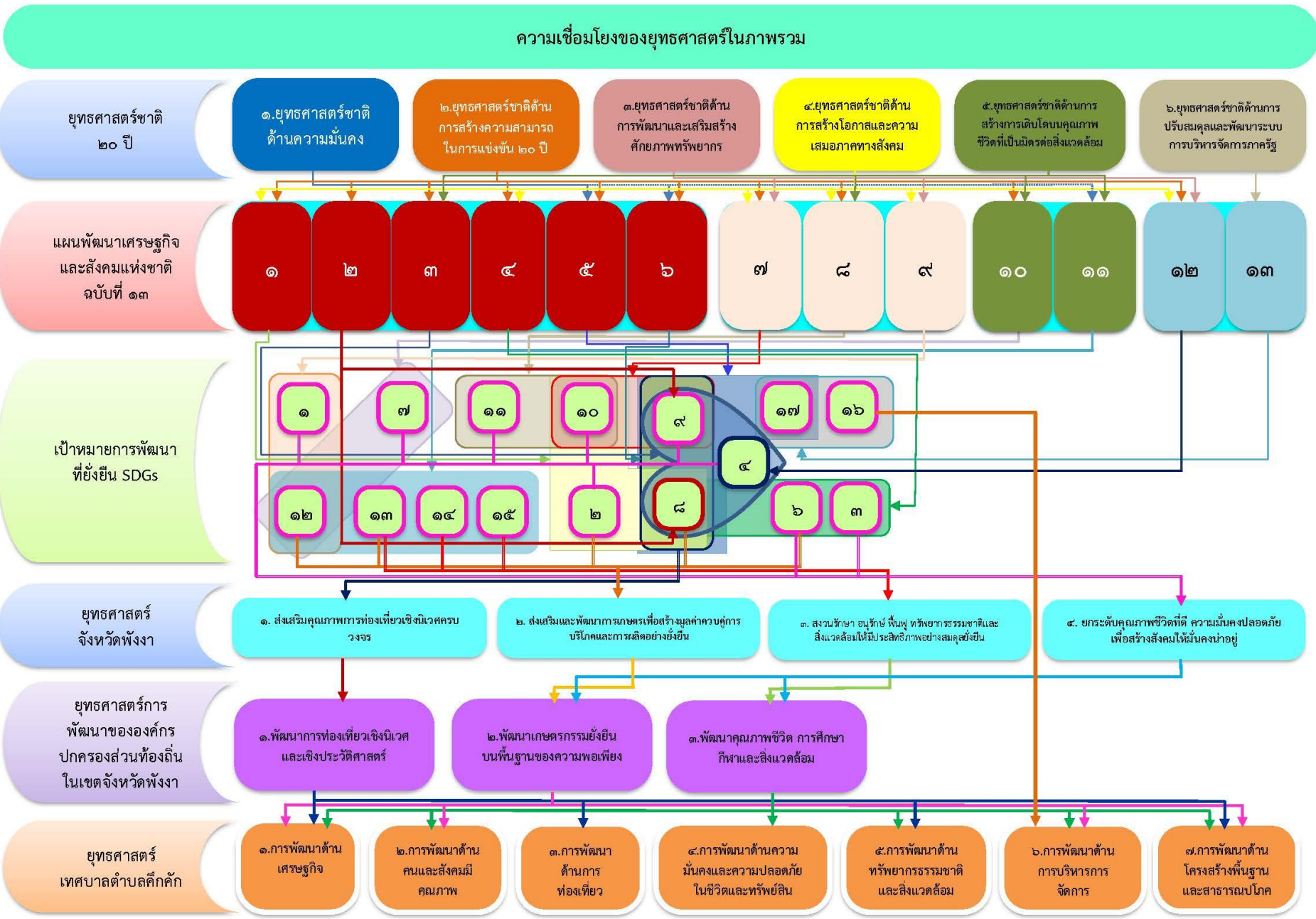



แผนผังยุทธศาสตร์การพัฒนาของเทศบาลตำบลคึกคัก

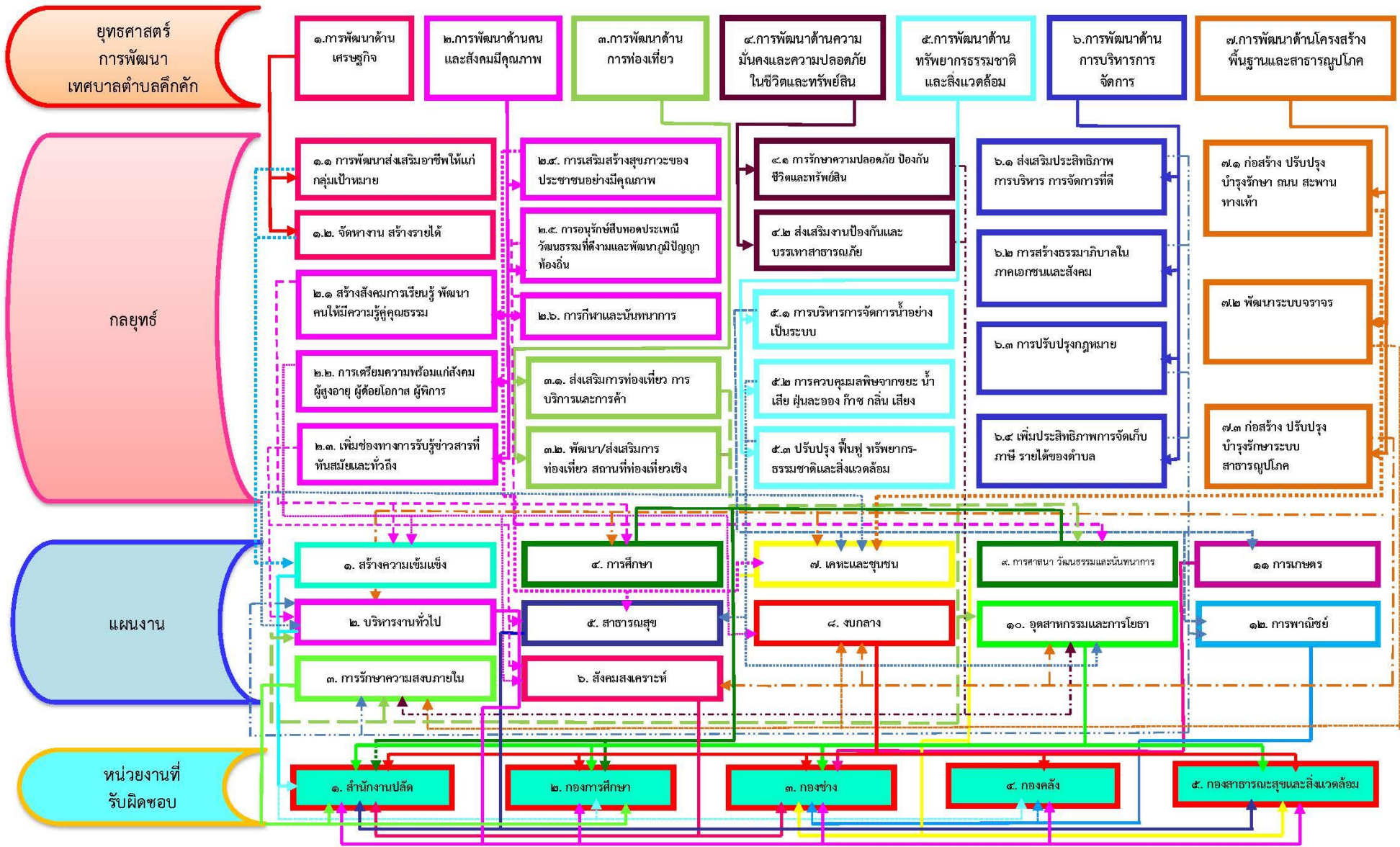



รายละเอียดยุทธศาสตร์การพัฒนาของเทศบาลตำบลคึกคัก

ความเชื่อมโยงกับยุทธศาสตร์จังหวัด	ยุทธศาสตร์ อปท. ในเขตจังหวัด	ยุทธศาสตร์ อปท.	เป้าประสงค์	ตัวชี้วัด โครงการ	ค่าเป้าหมาย					ความก้าวหน้าของเป้าหมาย	กลยุทธ์	โครงการ	หน่วยงานรับผิดชอบหลัก	หน่วยสนับสนุน
					๖๖	๖๗	๖๘	๖๙	๗๐					
ยุทธศาสตร์ที่ ๔ ยกระดับคุณภาพชีวิตที่ดี ความมั่นคงปลอดภัย เพื่อสร้างสังคมให้มั่นคงน่าอยู่	ยุทธศาสตร์ที่ ๓ พัฒนาคูณภาพชีวิต การศึกษา กีฬาและสิ่งแวดล้อม	ยุทธศาสตร์ ที่ ๑ การพัฒนาด้านเศรษฐกิจ	ประชาชนในพื้นที่มีคุณภาพชีวิตที่ดี มีอาชีพ และรายได้ เพียงพอต่อการดำรงชีวิต	ร้อยละของประชากรในพื้นที่ที่มีคุณภาพชีวิตที่ดีขึ้น และมีรายได้เพียงพอต่อการดำรงชีพ	๑๐	๘	๖	๔	๒	ปีละ ๒ โครงการ	กลยุทธ์ที่ ๑ พัฒนาส่งเสริมอาชีพให้แก่กลุ่มเป้าหมาย กลยุทธ์ที่ ๒ จัดหางาน สร้างรายได้	๑.ส่งเสริมพัฒนาส่งเสริมอาชีพในกลุ่มอาชีพในตำบล ๒.สนับสนุนการฝึกอบรมอาชีพ	สำนักปลัด	
ยุทธศาสตร์ที่ ๔ ยกระดับคุณภาพชีวิตที่ดี ความมั่นคงปลอดภัย เพื่อสร้างสังคมให้มั่นคงน่าอยู่	ยุทธศาสตร์ที่ ๓ พัฒนาคูณภาพชีวิต การศึกษา กีฬาและสิ่งแวดล้อม	ยุทธศาสตร์ ที่ ๒ การพัฒนาด้านคน และสังคมมีคุณภาพ	ยกระดับคุณภาพด้านการศึกษาของประชาชนให้ดียิ่งขึ้น สร้างสังคมการเรียนรู้ตลอดชีวิต	ร้อยละประชากรในพื้นที่ได้รับการศึกษาตามเกณฑ์มาตรฐานกำหนดเพิ่มขึ้น	๓๕	๒๘	๒๑	๑๔	๗	ปีละ ๗ โครงการ	กลยุทธ์ที่ ๑ สร้างสังคมการเรียนรู้ พัฒนาคนให้มีความรู้คู่คุณธรรม กลยุทธ์ที่ ๓ เพิ่มช่องทางการรับรู้ข่าวสารที่ทันสมัยและทั่วถึง	๑.เสริมสร้างสังคมการเรียนรู้ ๒. สนับสนุนกิจกรรมกีฬาและนันทนาการ	กองการศึกษา	

รายละเอียดยุทธศาสตร์การพัฒนาของเทศบาลตำบลคึกคัก

ความเชื่อมโยงกับยุทธศาสตร์จังหวัด	ยุทธศาสตร์ อปท. ในเขตจังหวัด	ยุทธศาสตร์ อปท.	เป้าประสงค์	ตัวชี้วัด โครงการ	ค่าเป้าหมาย					ความก้าวหน้าของเป้าหมาย	กลยุทธ์	โครงการ	หน่วยงานรับผิดชอบหลัก	หน่วยสนับสนุน	
					๖๖	๖๗	๖๘	๖๙	๗๐						
ยุทธศาสตร์ที่ ๑ ส่งเสริมคุณภาพการท่องเที่ยวเชิงนิเวศครบวงจร	ยุทธศาสตร์ที่ ๑ พัฒนาการท่องเที่ยวเชิงและเชิงประวัติศาสตร์	ยุทธศาสตร์ ที่ ๓ การพัฒนาด้านการท่องเที่ยว	๑.อนุรักษ์ สืบทอด ประเพณีวัฒนธรรมที่ดีงามและพัฒนาภูมิปัญญาให้เกิดประโยชน์ต่อการพัฒนาเศรษฐกิจสังคม ๒.อนุรักษ์ทรัพยากรทางธรรมชาติให้คงความสวยงามสืบไป ๓.ปรับโครงสร้างการท่องเที่ยว การบริหาร และการค้า	ร้อยละของจำนวนนักท่องเที่ยวที่เพิ่มขึ้น	๑๐	๘	๖	๔	๒	ปีละ ๒ โครงการ	กลยุทธ์ที่ ๒ พัฒนา/ส่งเสริมการท่องเที่ยวสถานที่ท่องเที่ยวเชิงอนุรักษ์	สนับสนุนกิจกรรมส่งเสริมการท่องเที่ยว	สำนักปลัด		
ยุทธศาสตร์ที่ ๔ ยกระดับคุณภาพชีวิตที่ดี ความมั่นคงปลอดภัย เพื่อสร้างสังคมให้มั่นคงน่าอยู่	ยุทธศาสตร์ที่ ๓ พัฒนาคูณภาพชีวิต การศึกษา กีฬาและสิ่งแวดล้อม	ยุทธศาสตร์ ที่ ๔ การพัฒนาด้านความมั่นคงและความปลอดภัยในชีวิตและทรัพย์สิน	เสริมสร้างสุขภาวะของประชาชนอย่างมีคุณภาพ	๑.ร้อยละของประชาชนที่มีสุขภาวะที่ดีเพิ่มขึ้น ๒.ร้อยละของปัญหาอาชญากรรมลดลง ประชาชนมีความปลอดภัยในชีวิตและทรัพย์สินเพิ่มมากขึ้น		๒๕	๒๐	๑๕	๑๐	๕	ปีละ ๕ โครงการ	กลยุทธ์ที่ ๑ การรักษาความปลอดภัย ป้องกันชีวิตและทรัพย์สิน	๑.ติดตั้งอุปกรณ์รักษาความปลอดภัย ๒.สนับสนุนงานป้องกันและบรรเทาสาธารณภัย	สำนักปลัด	

รายละเอียดยุทธศาสตร์การพัฒนาของเทศบาลตำบลคึกคัก

ความเชื่อมโยงกับยุทธศาสตร์จังหวัด	ยุทธศาสตร์ อปท. ในเขตจังหวัด	ยุทธศาสตร์ อปท.	เป้าประสงค์	ตัวชี้วัด โครงการ	ค่าเป้าหมาย					ความก้าวหน้าของเป้าหมาย	กลยุทธ์	โครงการ	หน่วยงานรับผิดชอบหลัก	หน่วยสนับสนุน
					๖๖	๖๗	๖๘	๖๙	๗๐					
ยุทธศาสตร์ที่ ๔ ยกระดับคุณภาพชีวิตที่ดี ความมั่นคงปลอดภัย เพื่อสร้างสังคมให้มั่นคงน่าอยู่	ยุทธศาสตร์ที่ ๓ พัฒนาคุณภาพชีวิต การศึกษา กีฬาและสิ่งแวดล้อม	ยุทธศาสตร์ ที่ ๕ การพัฒนาด้านทรัพยากรธรรมชาติและสิ่งแวดล้อม	๑.ปัญหาสิ่งแวดล้อม ได้รับการแก้ไข ๒.มรดกทางธรรมชาติได้รับการบำรุงรักษา	๑.ร้อยละของครัวเรือนมีการบริหารจัดการขยะอย่างถูกสุขอนามัยมากขึ้น ๒.ร้อยละของประชาชนที่มีส่วนร่วมในดูแลรักษาสิ่งแวดล้อมและอนุรักษ์มรดกทางธรรมชาติเพิ่มขึ้น	๑๐	๘	๖	๔	๒	ปีละ ๒ โครงการ	กลยุทธ์ที่ ๒ การควบคุมมลพิษจากขยะน้ำเสีย ฟุนละออง ก๊าซ กลิ่น เสียง	๑.รณรงค์การรักษาธรรมชาติและสิ่งแวดล้อม ๒.รณรงค์การคัดแยกขยะ	กองสาธารณสุข	
ยุทธศาสตร์ที่ ๔ ยกระดับคุณภาพชีวิตที่ดี ความมั่นคงปลอดภัย เพื่อสร้างสังคมให้มั่นคงน่าอยู่	ยุทธศาสตร์ที่ ๓ พัฒนาคุณภาพชีวิต การศึกษา กีฬาและสิ่งแวดล้อม	ยุทธศาสตร์ ที่ ๖ การพัฒนาด้านการบริหารจัดการ	๑.การบริหารจัดการมีประสิทธิภาพ	๑.ร้อยละของการบริหารจัดการองค์กรมีประสิทธิภาพมากขึ้น โปร่งใส และตรวจสอบได้	๑๐	๘	๖	๔	๒	ปีละ ๒ โครงการ	กลยุทธ์ที่ ๑ เสริมประสิทธิภาพการบริหารจัดการที่ดี	๑.ส่งเสริมการพัฒนาบุคลากรเพื่อการบริหารงานที่มีประสิทธิภาพ ๒.ส่งเสริมคุณธรรม จริยธรรม และความโปร่งใสในการทำงาน	ทุกส่วนราชการ	



รายละเอียดยุทธศาสตร์การพัฒนาศึกษาของเทศบาลตำบลกัก

ความเชื่อมโยงกับยุทธศาสตร์จังหวัด	ยุทธศาสตร์ อปท. ในเขตจังหวัด	ยุทธศาสตร์ อปท.	เป้าประสงค์	ตัวชี้วัด โครงการ	ค่าเป้าหมาย					ความก้าวหน้าของเป้าหมาย	กลยุทธ์	โครงการ	หน่วยงานรับผิดชอบหลัก	หน่วยสนับสนุน
					๖๖	๖๗	๖๘	๖๙	๗๐					
ยุทธศาสตร์ที่ ๔ ยกระดับคุณภาพชีวิตที่ดี ความมั่นคงปลอดภัย เพื่อสร้างสังคมให้มั่นคงน่าอยู่	ยุทธศาสตร์ที่ ๓ พัฒนาคุณภาพชีวิต การศึกษา กีฬาและสิ่งแวดล้อม	ยุทธศาสตร์ ที่ ๗ การพัฒนาด้านโครงสร้างพื้นฐานและสาธารณูปโภค	๑. ระบบสาธารณูปโภคมีเพียงพอต่อความต้องการของประชาชน ๒. การคมนาคมสะดวก รวดเร็ว และมีความปลอดภัย ๓. อุบัติเหตุพื้นที่ลดลง	๑. ร้อยละของครัวเรือนที่มีเข้าถึงระบบสาธารณูปโภคมากขึ้น ๒. ร้อยละของครัวเรือนที่มีการคมนาคมที่สะดวก รวดเร็ว และปลอดภัย ๓. ร้อยละของอุบัติเหตุในพื้นที่ลดลง	๒๕	๒๐	๑๕	๑๐	๕	ปีละ ๕ โครงการ	กลยุทธ์ที่ ๓ ก่อสร้าง/ปรับปรุงบำรุงรักษาระบบสาธารณูปโภค	๑. ก่อสร้าง/ปรับปรุง/ซ่อมแซม/บุกเบิกถนน ๒. ก่อสร้าง/ปรับปรุง/ซ่อมแซมท่อระบายน้ำ ๓. ขยายท่อส่งน้ำ/ชุดลอกคูคลอง ๔. ขยายระบบประปา ๕. ขยายเขตไฟฟ้าสาธารณะ	กองช่าง	

๓. การวิเคราะห์เพื่อพัฒนาท้องถิ่น

๓.๑ การวิเคราะห์ กรอบการจัดทำยุทธศาสตร์ขององค์กรปกครองส่วนท้องถิ่น

การวิเคราะห์ศักยภาพเพื่อประเมินสภาพการพัฒนาท้องถิ่นในปัจจุบัน เป็นการประเมินโดยวิเคราะห์ถึงโอกาส และภาวะคุกคามหรือข้อจำกัด อันเป็นสภาวะแวดล้อมภายนอกที่มีผลต่อการพัฒนาต่างๆ ของท้องถิ่น รวมทั้งการวิเคราะห์จุดแข็ง จุดอ่อนของท้องถิ่น อันเป็นสภาวะแวดล้อมภายในของท้องถิ่น ซึ่งทั้งหมดเป็นการประเมินสภาพของท้องถิ่นในปัจจุบันโดยเป็นการตอบคำถามว่า “ปัจจุบันท้องถิ่นมีสภาพการพัฒนาอยู่จุดไหน” สำหรับใช้เป็นประโยชน์ในการกำหนดการดำเนินงานในอนาคตต่อไป ทั้งนี้โดยใช้เทคนิค SWOT analysis การพิจารณาถึงปัจจัยภายใน ได้แก่จุดแข็ง (Strength – S) จุดอ่อน (Weak – W) และปัจจัยภายนอก ได้แก่ โอกาส (Opportunity – O) และอุปสรรค (Threat – T) เป็นเครื่องมือ วิเคราะห์ได้ดังนี้

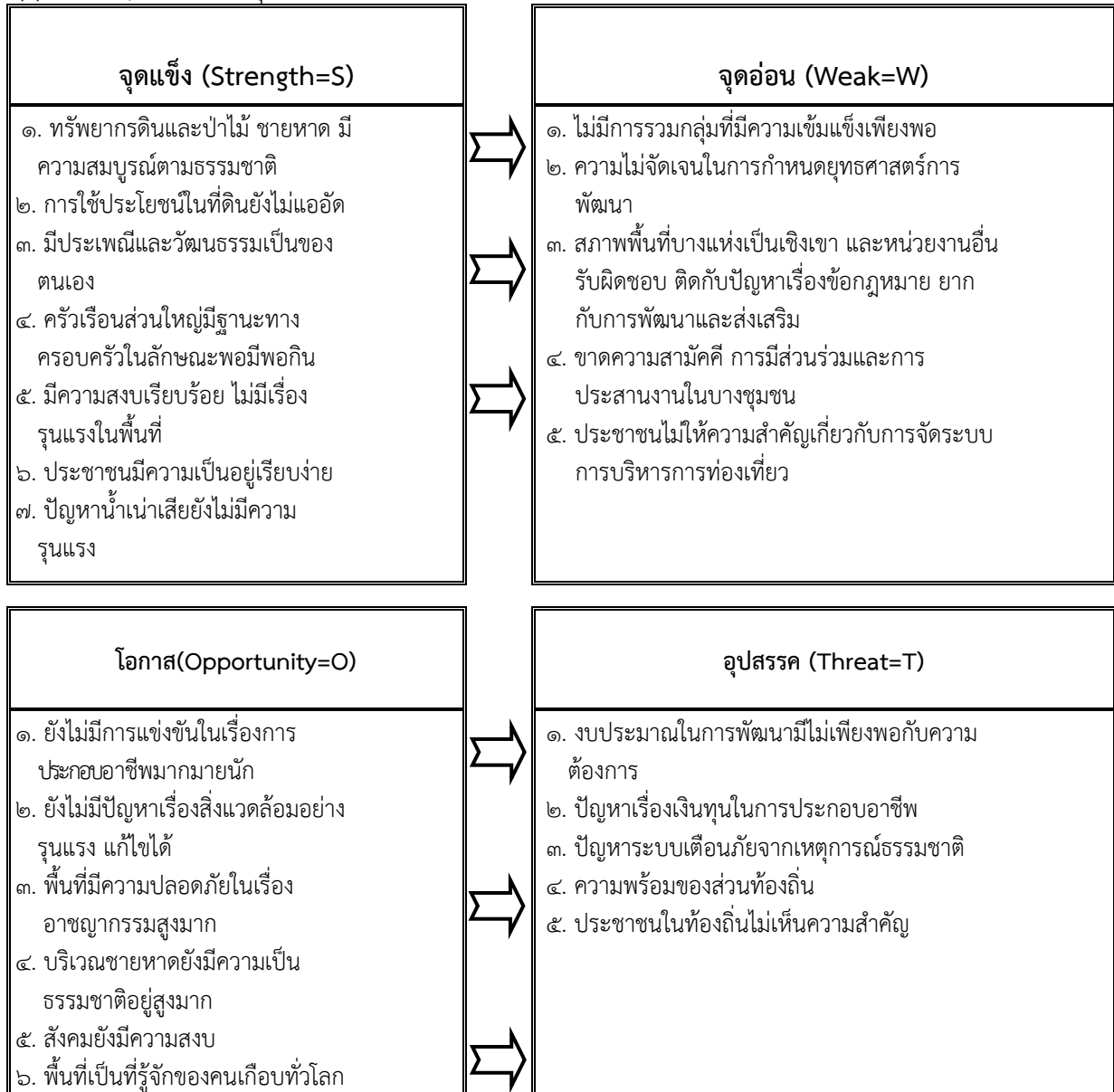

๓.๒ การประเมินสถานการณ์สภาพแวดล้อมที่เกี่ยวข้อง

เทศบาลตำบลคึกคัก ได้จัดตั้งจาก องค์การบริหารส่วนตำบลคึกคัก เป็นเทศบาลตำบลคึกคัก เมื่อวันที่ ๒๕ สิงหาคม พ.ศ.๒๕๕๕ ครอบคลุมพื้นที่ทั้ง ตำบลคึกคัก มีเนื้อที่ทั้งหมด ประมาณ ๙๒,๐๐๙ ไร่ หรือ ๑๔๗.๒๑ ตารางกิโลเมตร จากการสำรวจและวิเคราะห์สภาพทางกายภาพของตำบลคึกคัก และบริเวณพื้นที่ต่อเนื่อง สามารถสรุปสภาพปัญหาของตำบลคึกคักได้ ดังนี้

๑.) ปัญหาทางด้านกายภาพ ปัญหาของสภาพพื้นที่เนื่องจากเทศบาลตำบลคึกคัก มีประมาณฝนตกเกือบตลอดทั้งปี บางพื้นที่ตำบลคึกคักยังขาดระบบการระบายน้ำที่มีประสิทธิภาพ ทำให้เกิดปัญหาน้ำท่วมขัง ซึ่งในอนาคตเทศบาลมีโครงการก่อสร้างระบบระบายน้ำเพื่อแก้ไขปัญหา

๒.) ปัญหาด้านการคมนาคมและขนส่ง ปัจจุบันเทศบาลตำบลคึกคัก มีถนนเชื่อมโยงกับชุมชนในเขตเทศบาล ระบบและโครงข่ายถนน แต่ละสายในเขตเทศบาลส่วนใหญ่เป็นถนนคอนกรีตและลาดยาง แต่ปัญหาการคมนาคมส่วนมากคือถนนชำรุด ทำให้การคมนาคมไม่สะดวก และไม่มีเส้นแบ่งช่องจราจร

๓.) ปัญหาด้านนันทนาการ เนื่องจากภายในชุมชนมีพื้นที่ในการประกอบกิจกรรมและพื้นที่ในการชุมนุมคนเพื่อการทำกิจกรรม ไม่เพียงพอต่อการมาใช้บริการกิจกรรมนันทนาการเพื่อพักผ่อนหย่อนใจและออกกำลังกายของคนในชุมชน

๔.) ปัญหาด้านสิ่งแวดล้อมชุมชน เนื่องจากเทศบาลตำบลคึกคัก บางพื้นที่เป็นชุมชนเมืองหนาแน่น แต่ยังไม่มียุทธศาสตร์ที่ได้มาตรฐาน เช่นการคัดแยกขยะ ก่อทิ้งลงถัง ซึ่งมีจำนวนเพิ่มมากขึ้นเรื่อยๆ ตามการขยายตัวของชุมชนเมือง ปัญหามลพิษทางอากาศที่เกิดจากการเผาขยะของแต่ละครัวเรือน และปัญหาการปล่อยน้ำเสียจากครัวเรือนลงสู่แหล่งน้ำธรรมชาติโดยไม่มีการบำบัดน้ำเสียที่ถูกต้อง ซึ่งอาจทำให้เกิดปัญหาด้านสุขภาพแวดล้อมชุมชนในอนาคตได้

๕.) ปัญหาด้านสาธารณูปโภคและสาธารณูปการ การไฟฟ้าส่วนภูมิภาคสาขาตะกั่วป่า การให้บริการในเขตเทศบาลตำบลคึกคัก ยังมีปัญหาไฟดับบ่อย ทำให้เกิดความไม่สะดวก และเกิดปัญหาในการทำงาน ดังนั้นจึงต้องมีการพัฒนาด้านโครงสร้างพื้นฐานเพื่อให้เทศบาลมีความอยู่เป็นอยู่ที่ดีอย่างยั่งยืนต่อไป



ส่วนที่ ๓
การนำแผนพัฒนาท้องถิ่น
ไปสู่การปฏิบัติ



๓.๑ ยุทธศาสตร์การพัฒนาท้องถิ่นและยุทธศาสตร์ระดับมหภาคเพื่อนำไปสู่การปฏิบัติ

ยุทธศาสตร์ชาติ ๒๐ ปี	แผนพัฒนาเศรษฐกิจและสังคมแห่งชาติ ฉบับที่ ๑๓	SDGs	ยุทธศาสตร์จังหวัด	ยุทธศาสตร์การพัฒนาของ อปท. ในเขตจังหวัด	ยุทธศาสตร์ (อปท.)	กลยุทธ์	แผนงาน	หน่วยงานรับผิดชอบหลัก
ยุทธศาสตร์ที่ ๔ ด้านการสร้างโอกาสและความเสมอภาคทางสังคม	หมวดหมู่ที่ ๔ ไทยมีความยากจนข้ามรุ่นลดลง และคนไทยทุกคนมีความคุ้มครองทางสังคม ที่เพียงพอ เหมาะสม	เป้าหมายที่ ๑ ขจัดความยากจนทุกรูปแบบในทุกพื้นที่	ยุทธศาสตร์ที่ ๔ ยกระดับคุณภาพชีวิตที่ดี ความมั่นคงปลอดภัย เพื่อสร้างสังคมให้มั่นคงน่าอยู่	ยุทธศาสตร์ที่ ๓ พัฒนาคุณภาพชีวิต การศึกษา กีฬาและสิ่งแวดล้อม	ยุทธศาสตร์ที่ ๑ การพัฒนาด้านเศรษฐกิจ	กลยุทธ์ที่ ๑ พัฒนาส่งเสริมอาชีพให้แก่กลุ่มเป้าหมาย	- แผนงานสร้าง ความเข้มแข็ง ของชุมชน	สำนักปลัดฯ
ยุทธศาสตร์ที่ ๓ ด้านการพัฒนาและเสริมสร้างศักยภาพทรัพยากรมนุษย์	หมวดหมู่ที่ ๑๒ ไทยมีกำลังคนสมรรถนะสูง มุ่งเรียนรู้อย่างต่อเนื่อง ตอบโจทย์การพัฒนา แห่งอนาคต	เป้าหมายที่ ๔ สร้างหลักประกันว่าทุกคนมีการศึกษาที่มีคุณภาพอย่างครอบคลุมและเท่าเทียม และสนับสนุนโอกาสในการเรียนรู้ตลอดชีวิต	ยุทธศาสตร์ที่ ๔ ยกระดับคุณภาพชีวิตที่ดี ความมั่นคงปลอดภัย เพื่อสร้างสังคมให้มั่นคงน่าอยู่	ยุทธศาสตร์ที่ ๓ พัฒนาคุณภาพชีวิต การศึกษา กีฬาและสิ่งแวดล้อม	ยุทธศาสตร์ที่ ๑ การพัฒนาด้านเศรษฐกิจ	กลยุทธ์ที่ ๑ พัฒนาส่งเสริมอาชีพให้แก่กลุ่มเป้าหมาย	- แผนงานสร้าง ความเข้มแข็ง ของชุมชน	สำนักปลัดฯ
ยุทธศาสตร์ที่ ๕ ด้านการสร้างการเติบโตบนคุณภาพชีวิตที่เป็นมิตรต่อสิ่งแวดล้อม	หมวดหมู่ที่ ๑๐ ไทยมีเศรษฐกิจหมุนเวียนและสังคมคาร์บอนต่ำ	เป้าหมายที่ ๗ สร้างหลักประกันให้ทุกคนสามารถเข้าถึงพลังงานสมัยใหม่ที่ยั่งยืนในราคาที่ย่อมเยา	ยุทธศาสตร์ที่ ๒ ส่งเสริมและพัฒนาการเกษตรเพื่อสร้างมูลค่า ควบคู่การบริโภคและการผลิตอย่างยั่งยืน	ยุทธศาสตร์ที่ ๒ พัฒนาเกษตรกรรม ยั่งยืน บนพื้นฐานของความพอเพียง	กลยุทธ์ที่ ๑ พัฒนาส่งเสริมอาชีพให้แก่กลุ่มเป้าหมาย	กลยุทธ์ที่ ๑ พัฒนาส่งเสริมอาชีพให้แก่กลุ่มเป้าหมาย	- แผนงานสร้าง ความเข้มแข็ง ของชุมชน	สำนักปลัดฯ
ยุทธศาสตร์ที่ ๒ ด้านการสร้างความสามารถในการแข่งขัน ๒๐ ปี	หมวดหมู่ที่ ๑ ไทยเป็นประเทศชั้นนำด้านสินค้าเกษตรและเกษตรแปรรูปมูลค่าสูง	เป้าหมายที่ ๘ ส่งเสริมการเติบโตทางเศรษฐกิจที่ต่อเนื่อง ครอบคลุม และยั่งยืน การจ้างงานเต็มที่มีผลิตภาพ และการมีงานที่เหมาะสมสำหรับทุกคน	ยุทธศาสตร์ที่ ๔ ยกระดับคุณภาพชีวิตที่ดี ความมั่นคงปลอดภัย เพื่อสร้างสังคมให้มั่นคงน่าอยู่	ยุทธศาสตร์ที่ ๓ พัฒนาคุณภาพชีวิต การศึกษา กีฬาและสิ่งแวดล้อม	ยุทธศาสตร์ที่ ๑ การพัฒนาด้านเศรษฐกิจ	กลยุทธ์ที่ ๒ จัดหางาน สร้างรายได้	- แผนงานสร้าง ความเข้มแข็ง ของชุมชน	สำนักปลัดฯ
รวม ๔ ยุทธศาสตร์ชาติ	๔ หมวดหมู่	๔ เป้าหมาย	๒ ยุทธศาสตร์จังหวัด	๒ ยุทธศาสตร์การพัฒนา	๑ ยุทธศาสตร์อปท.	๒ กลยุทธ์	๑ แผนงาน	๑ หน่วยงาน



๓.๑ ยุทธศาสตร์การพัฒนาท้องถิ่นและยุทธศาสตร์ระดับมหภาคเพื่อนำไปสู่การปฏิบัติ

ยุทธศาสตร์ชาติ ๒๐ปี	แผนพัฒนาเศรษฐกิจและสังคมแห่งชาติ ฉบับที่ ๑๓	SDGs	ยุทธศาสตร์จังหวัด	ยุทธศาสตร์การพัฒนาของ อปท.ในเขตจังหวัด	ยุทธศาสตร์ (อปท.)	กลยุทธ์	แผนงาน	หน่วยงานรับผิดชอบหลัก
ยุทธศาสตร์ที่ ๖ ด้านการปรับสมดุลและพัฒนาระบบการบริหารจัดการภาครัฐ	หมวดหมู่ที่ ๑๓ ไทยมีภาครัฐที่ทันสมัย มีประสิทธิภาพ และตอบโจทย์ประชาชน	เป้าหมายที่ ๑๖ ส่งเสริมสังคมที่สงบสุขและครอบคลุมเพื่อการพัฒนาที่ยั่งยืน ให้ทุกคนเข้าถึงความยุติธรรม และสร้างสถาบันที่มีประสิทธิภาพ รับผิดชอบ และครอบคลุมในทุกระดับ	ยุทธศาสตร์ที่ ๔ ยกระดับคุณภาพชีวิตที่ดี ความมั่นคงปลอดภัย เพื่อสร้างสังคมให้มั่นคงน่าอยู่	ยุทธศาสตร์ที่ ๓ พัฒนาคุณภาพชีวิต การศึกษา กีฬาและสิ่งแวดล้อม	ยุทธศาสตร์ที่ ๒ การพัฒนาด้านคน และสังคมมีคุณภาพ	กลยุทธ์ที่ ๑ สร้างสังคมการเรียนรู้ พัฒนาคน ให้มีความรู้คู่คุณธรรม	- แผนงานสร้างความเข้มแข็งของชุมชน	สำนักปลัดฯ
ยุทธศาสตร์ที่ ๔ ด้านการสร้างโอกาสและความเสมอภาคทางสังคม	หมวดหมู่ที่ ๙ ไทยมีความยากจนข้ามรุ่นลดลง และคนไทยทุกคนมีความคุ้มครองทางสังคม ที่เพียงพอ เหมาะสม	เป้าหมายที่ ๒ ยุติความหิวโหย บรรลุความมั่นคงทางอาหารและยกระดับโภชนาการและส่งเสริมเกษตรกรรมที่ยั่งยืน	ยุทธศาสตร์ที่ ๔ ยกระดับคุณภาพชีวิตที่ดี ความมั่นคงปลอดภัย เพื่อสร้างสังคมให้มั่นคงน่าอยู่	ยุทธศาสตร์ที่ ๓ พัฒนาคุณภาพชีวิต การศึกษา กีฬาและสิ่งแวดล้อม	ยุทธศาสตร์ที่ ๒ การพัฒนาด้านคน และสังคมมีคุณภาพ	กลยุทธ์ที่ ๑ สร้างสังคมการเรียนรู้ พัฒนาคน ให้มีความรู้คู่คุณธรรม	- แผนงานการศึกษา	กองการศึกษา
ยุทธศาสตร์ที่ ๓ ด้านการพัฒนาและเสริมสร้างศักยภาพทรัพยากรมนุษย์	หมวดหมู่ที่ ๑๒ ไทยมีกำลังคนสมรรถนะสูง มุ่งเรียนรู้อย่างต่อเนื่อง ตอบโจทย์การพัฒนา แห่งอนาคต	เป้าหมายที่ ๔ สร้างหลักประกันว่าทุกคนมีการศึกษาที่มีคุณภาพอย่างครอบคลุมและเท่าเทียม และสนับสนุนโอกาสในการเรียนรู้ตลอดชีวิต	ยุทธศาสตร์ที่ ๔ ยกระดับคุณภาพชีวิตที่ดี ความมั่นคงปลอดภัย เพื่อสร้างสังคมให้มั่นคงน่าอยู่	ยุทธศาสตร์ที่ ๓ พัฒนาคุณภาพชีวิต การศึกษา กีฬาและสิ่งแวดล้อม	ยุทธศาสตร์ที่ ๒ การพัฒนาด้านคน และสังคมมีคุณภาพ	กลยุทธ์ที่ ๑ สร้างสังคมการเรียนรู้ พัฒนาคน ให้มีความรู้คู่คุณธรรม	- แผนงานการศึกษา	กองการศึกษา
ยุทธศาสตร์ที่ ๓ ด้านการพัฒนาและเสริมสร้างศักยภาพทรัพยากรมนุษย์	หมวดหมู่ที่ ๑๒ ไทยมีกำลังคนสมรรถนะสูง มุ่งเรียนรู้อย่างต่อเนื่อง ตอบโจทย์การพัฒนา แห่งอนาคต	เป้าหมายที่ ๔ สร้างหลักประกันว่าทุกคนมีการศึกษาที่มีคุณภาพอย่างครอบคลุมและเท่าเทียม และสนับสนุนโอกาสในการเรียนรู้ตลอดชีวิต	ยุทธศาสตร์ที่ ๔ ยกระดับคุณภาพชีวิตที่ดี ความมั่นคงปลอดภัย เพื่อสร้างสังคมให้มั่นคงน่าอยู่	ยุทธศาสตร์ที่ ๓ พัฒนาคุณภาพชีวิต การศึกษา กีฬาและสิ่งแวดล้อม	ยุทธศาสตร์ที่ ๒ การพัฒนาด้านคน และสังคมมีคุณภาพ	กลยุทธ์ที่ ๒ การเตรียมความพร้อมแก่สังคมผู้สูงอายุ ผู้ด้อยโอกาส ผู้พิการ	- แผนงานสังคมสงเคราะห์	สำนักปลัดฯ

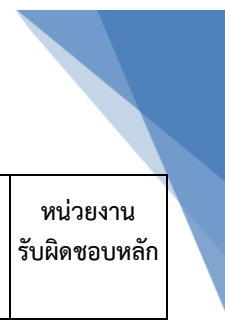

๓.๑ ยุทธศาสตร์การพัฒนาท้องถิ่นและยุทธศาสตร์ระดับมหภาคเพื่อนำไปสู่การปฏิบัติ

ยุทธศาสตร์ชาติ ๒๐ปี	แผนพัฒนาเศรษฐกิจและสังคมแห่งชาติ ฉบับที่ ๑๓	SDGs	ยุทธศาสตร์จังหวัด	ยุทธศาสตร์การพัฒนารอง อปท.	ยุทธศาสตร์ (อปท.)	กลยุทธ์	แผนงาน	หน่วยงานรับผิดชอบหลัก
ยุทธศาสตร์ที่ ๔ ด้านการสร้างโอกาสและความเสมอภาคทางสังคม	หมวดหมู่ที่ ๔ ไทยเป็นศูนย์กลางทาง การแพทย์และสุขภาพมูลค่าสูง	เป้าหมายที่ ๓ สร้างหลักประกันว่าทุกคนมีชีวิตที่ดี สุขภาพดีและส่งเสริมความเป็นอยู่ที่ดี สำหรับทุกคนในทุกวัย	ยุทธศาสตร์ที่ ๔ ยกระดับคุณภาพชีวิตที่ดี ความมั่นคงปลอดภัย เพื่อ สร้างสังคมให้มั่นคงน่าอยู่	ยุทธศาสตร์ที่ ๓ พัฒนาคุณภาพชีวิต การศึกษา กีฬาและ สิ่งแวดล้อม	ยุทธศาสตร์ที่ ๒ การพัฒนาด้านคน และสังคมมี คุณภาพ	กลยุทธ์ที่ ๒ การเตรียมความ พร้อมแก่สังคม ผู้สูงอายุ ผู้ด้อยโอกาส ผู้พิการ	- แผนงานสังคม สงเคราะห์	สำนักปลัดฯ
ยุทธศาสตร์ที่ ๓ ด้านการพัฒนาและ เสริมสร้างศักยภาพ ทรัพยากรมนุษย์	หมวดหมู่ที่ ๑๒ ไทยมีกำลังคนสมรรถนะสูง มุ่ง เรียนรู้อย่างต่อเนื่อง ตอบโจทย์ การพัฒนา แห่งอนาคต	เป้าหมายที่ ๔ สร้างหลักประกันว่าทุกคนมีการศึกษา ที่มีคุณภาพอย่างครอบคลุมและเท่า เทียม และสนับสนุนโอกาสในการ เรียนรู้ตลอดชีวิต	ยุทธศาสตร์ที่ ๔ ยกระดับคุณภาพชีวิตที่ดี ความมั่นคงปลอดภัย เพื่อ สร้างสังคมให้มั่นคงน่าอยู่	ยุทธศาสตร์ที่ ๓ พัฒนาคุณภาพชีวิต การศึกษา กีฬาและ สิ่งแวดล้อม	ยุทธศาสตร์ที่ ๒ การพัฒนาด้านคน และสังคมมี คุณภาพ	กลยุทธ์ที่ ๓ เพิ่มช่องทางการรับรู้ ข่าวสารที่ทันสมัย และทั่วถึง	- แผนงาน การศึกษา	กองการศึกษา
ยุทธศาสตร์ที่ ๔ ด้านการสร้างโอกาส และความเสมอภาค ทางสังคม	หมวดหมู่ที่ ๘ ไทยมีพื้นที่และเมืองอัจฉริยะที่ น่าอยู่ ปลอดภัย เติบโตได้อย่าง ยั่งยืน	เป้าหมายที่ ๑๑ ทำให้เมืองและการตั้งถิ่นฐานของ มนุษย์มีความครอบคลุม ปลอดภัย มี ภูมิทัศน์ทานและยั่งยืน	ยุทธศาสตร์ที่ ๔ ยกระดับคุณภาพชีวิตที่ดี ความมั่นคงปลอดภัย เพื่อ สร้างสังคมให้มั่นคงน่าอยู่	ยุทธศาสตร์ที่ ๓ พัฒนาคุณภาพชีวิต การศึกษา กีฬาและ สิ่งแวดล้อม	ยุทธศาสตร์ที่ ๒ การพัฒนาด้านคน และสังคมมี คุณภาพ	กลยุทธ์ที่ ๓ เพิ่มช่องทางการรับรู้ ข่าวสารที่ทันสมัย และทั่วถึง	- แผนงานสร้าง ความเข้มแข็ง ของชุมชน	สำนักปลัดฯ
ยุทธศาสตร์ที่ ๓ ด้านการพัฒนาและ เสริมสร้างศักยภาพ ทรัพยากรมนุษย์	หมวดหมู่ที่ ๑๒ ไทยมีกำลังคนสมรรถนะสูง มุ่ง เรียนรู้อย่างต่อเนื่อง ตอบโจทย์ การพัฒนา แห่งอนาคต	เป้าหมายที่ ๔ สร้างหลักประกันว่าทุกคนมีการศึกษา ที่มีคุณภาพอย่างครอบคลุมและเท่า เทียม และสนับสนุนโอกาสในการ เรียนรู้ตลอดชีวิต	ยุทธศาสตร์ที่ ๔ ยกระดับคุณภาพชีวิตที่ดี ความมั่นคงปลอดภัย เพื่อ สร้างสังคมให้มั่นคงน่าอยู่	ยุทธศาสตร์ที่ ๓ พัฒนาคุณภาพชีวิต การศึกษา กีฬาและ สิ่งแวดล้อม	ยุทธศาสตร์ที่ ๒ การพัฒนาด้านคน และสังคมมี คุณภาพ	กลยุทธ์ที่ ๔ การเสริมสร้างสุข ภาวะของประชาชน อย่างมีคุณภาพ	- แผนงานสร้าง ความเข้มแข็ง ของชุมชน	กองการศึกษา
ยุทธศาสตร์ที่ ๕ ด้านสร้างการ เติบโตบนคุณภาพ ชีวิตที่เป็นมิตรต่อ สิ่งแวดล้อม	หมวดหมู่ที่ ๑๑ ไทยสามารถลดความเสี่ยงและ ผลกระทบจากภัยธรรมชาติและ การเปลี่ยนแปลงสภาพ ภูมิอากาศ	เป้าหมายที่ ๑๒ สร้างหลักประกันให้มีรูปแบบการผลิต และการบริโภคที่ยั่งยืน	ยุทธศาสตร์ที่ ๔ ยกระดับคุณภาพชีวิตที่ดี ความมั่นคงปลอดภัย เพื่อ สร้างสังคมให้มั่นคงน่าอยู่	ยุทธศาสตร์ที่ ๓ พัฒนาคุณภาพชีวิต การศึกษา กีฬาและ สิ่งแวดล้อม	ยุทธศาสตร์ที่ ๒ การพัฒนาด้านคน และสังคมมี คุณภาพ	กลยุทธ์ที่ ๔ การเสริมสร้างสุข ภาวะของประชาชน อย่างมีคุณภาพ	- แผนงาน สาธารณสุข	กองสาธารณสุขฯ

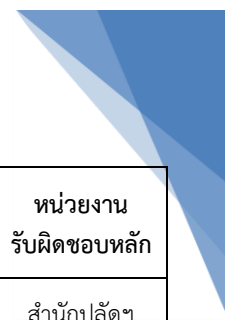

๓.๑ ยุทธศาสตร์การพัฒนาท้องถิ่นและยุทธศาสตร์ระดับมหภาคเพื่อนำไปสู่การปฏิบัติ

ยุทธศาสตร์ชาติ ๒๐ปี	แผนพัฒนาเศรษฐกิจและสังคมแห่งชาติ ฉบับที่ ๑๓	SDGs	ยุทธศาสตร์จังหวัด	ยุทธศาสตร์การพัฒนาของ อบท. ในเขตจังหวัด	ยุทธศาสตร์ (อบท.)	กลยุทธ์	แผนงาน	หน่วยงานรับผิดชอบหลัก
ยุทธศาสตร์ที่ ๔ ด้านการสร้างโอกาสและความเสมอภาคทางสังคม	หมวดหมู่ที่ ๔ ไทยเป็นศูนย์กลางทาง การแพทย์และสุขภาพ มูลค่าสูง	เป้าหมายที่ ๓ สร้างหลักประกันว่าคนมีชีวิตที่ดี สุขภาพดีและส่งเสริมความเป็นอยู่ที่ดี สำหรับทุกคนในทุกวัย	ยุทธศาสตร์ที่ ๔ ยกระดับคุณภาพชีวิตที่ดี ความมั่นคงปลอดภัย เพื่อสร้างสังคมให้มั่นคงน่าอยู่	ยุทธศาสตร์ที่ ๓ พัฒนาคุณภาพชีวิต การศึกษา กีฬาและ สิ่งแวดล้อม	ยุทธศาสตร์ที่ ๒ การพัฒนาด้านคน และสังคมมีคุณภาพ	กลยุทธ์ที่ ๔ การเสริมสร้างสุขภาพของประชาชน อย่างมีคุณภาพ	แผนงานสาธารณสุข แผนงานการศาสนา วัฒนธรรมและ นันทนาการ แผนงานสร้างความเข้มแข็งของชุมชน แผนงานสาธารณสุข แผนงานสังคมสงเคราะห์	กองสาธารณสุขฯ กองการศึกษา สำนักปลัด/ กอง การศึกษา กองสาธารณสุขฯ สำนักปลัด
ยุทธศาสตร์ที่ ๓ ด้านการพัฒนาและเสริมสร้างศักยภาพทรัพยากรมนุษย์	หมวดหมู่ที่ ๑๒ ไทยมีกำลังคนสมรรถนะสูง มุ่งเรียนรู้อย่างต่อเนื่อง ตอบโจทย์การพัฒนา แห่งอนาคต	เป้าหมายที่ ๔ สร้างหลักประกันว่าทุกคนมีการศึกษา ที่มีคุณภาพอย่างครอบคลุมและเท่าเทียม และสนับสนุนโอกาสในการ เรียนรู้ตลอดชีวิต	ยุทธศาสตร์ที่ ๔ ยกระดับคุณภาพชีวิตที่ดี ความมั่นคงปลอดภัย เพื่อสร้างสังคมให้มั่นคงน่าอยู่	ยุทธศาสตร์ที่ ๓ พัฒนาคุณภาพชีวิต การศึกษา กีฬาและ สิ่งแวดล้อม	ยุทธศาสตร์ที่ ๒ การพัฒนาด้านคน และสังคมมีคุณภาพ	กลยุทธ์ที่ ๕ การอนุรักษ์สืบทอด ประเพณี วัฒนธรรม ที่ดีงามและพัฒนา ภูมิปัญญาท้องถิ่น	- แผนงานสร้างความเข้มแข็งของชุมชน	กองการศึกษา
ยุทธศาสตร์ที่ ๒ ด้านการสร้าง ความสามารถในการแข่งขัน ๒๐ ปี	หมวดหมู่ที่ ๘ ไทยมีพื้นที่และเมืองอัจฉริยะที่น่าอยู่ ปลอดภัย เติบโตได้อย่าง ยั่งยืน	เป้าหมายที่ ๑๐ ลดความไม่เสมอภาคภายในประเทศ และระหว่างประเทศ	ยุทธศาสตร์ที่ ๔ ยกระดับคุณภาพชีวิตที่ดี ความมั่นคงปลอดภัย เพื่อสร้างสังคมให้มั่นคงน่าอยู่	ยุทธศาสตร์ที่ ๓ พัฒนาคุณภาพชีวิต การศึกษา กีฬาและ สิ่งแวดล้อม	ยุทธศาสตร์ที่ ๒ การพัฒนาด้านคน และสังคมมีคุณภาพ	กลยุทธ์ที่ ๕ การอนุรักษ์สืบทอด ประเพณี วัฒนธรรม ที่ดีงามและพัฒนา ภูมิปัญญาท้องถิ่น	- แผนงานการศาสนา วัฒนธรรมและ นันทนาการ	กองการศึกษา
ยุทธศาสตร์ที่ ๔ ด้านการสร้างโอกาส และความเสมอภาคทางสังคม	หมวดหมู่ที่ ๘ ไทยมีพื้นที่และเมืองอัจฉริยะที่น่าอยู่ ปลอดภัย เติบโตได้อย่าง ยั่งยืน	เป้าหมายที่ ๑๖ ส่งเสริมสังคมที่สงบสุขและครอบคลุม เพื่อการพัฒนาที่ยั่งยืน ให้ทุกคนเข้าถึง ความยุติธรรม และสร้างสถาบันที่มี ประสิทธิภาพ รับผิดชอบ และ ครอบคลุมในทุกระดับ	ยุทธศาสตร์ที่ ๔ ยกระดับคุณภาพชีวิตที่ดี ความมั่นคงปลอดภัย เพื่อสร้างสังคมให้มั่นคงน่าอยู่	ยุทธศาสตร์ที่ ๓ พัฒนาคุณภาพชีวิต การศึกษา กีฬาและ สิ่งแวดล้อม	ยุทธศาสตร์ที่ ๒ การพัฒนาด้านคน และสังคมมีคุณภาพ	กลยุทธ์ที่ ๕ การอนุรักษ์สืบทอด ประเพณี วัฒนธรรม ที่ดีงามและพัฒนา ภูมิปัญญาท้องถิ่น	- แผนงานสร้างความเข้มแข็งของชุมชน	สำนักปลัดฯ

๓.๑ ยุทธศาสตร์การพัฒนาท้องถิ่นและยุทธศาสตร์ระดับมหภาคเพื่อนำไปสู่การปฏิบัติ

ยุทธศาสตร์ชาติ ๒๐ปี	แผนพัฒนาเศรษฐกิจและสังคมแห่งชาติ ฉบับที่ ๑๓	SDGs	ยุทธศาสตร์จังหวัด	ยุทธศาสตร์การพัฒนาของ อปท. ในเขตจังหวัด	ยุทธศาสตร์ (อปท.)	กลยุทธ์	แผนงาน	หน่วยงานรับผิดชอบหลัก
ยุทธศาสตร์ที่ ๖ ด้านการปรับสมดุลและพัฒนาระบบการบริหารจัดการภาครัฐ	หมวดหมู่ที่ ๑๓ ไทยมีภาครัฐที่ทันสมัย มีประสิทธิภาพ และตอบโจทย์ประชาชน	เป้าหมายที่ ๑๗ เสริมความเข้มแข็งให้แก่กลไกการดำเนินงานและฟื้นฟูหุ้นส่วนความร่วมมือระดับโลกเพื่อการพัฒนายั่งยืน	ยุทธศาสตร์ที่ ๔ ยกระดับคุณภาพชีวิตที่ดี ความมั่นคงปลอดภัย เพื่อสร้างสังคมให้มั่นคงน่าอยู่	ยุทธศาสตร์ที่ ๓ พัฒนาคุณภาพชีวิต การศึกษา กีฬาและสิ่งแวดล้อม	ยุทธศาสตร์ที่ ๒ การพัฒนาด้านคน และสังคมมีคุณภาพ	กลยุทธ์ที่ ๕ การอนุรักษ์สืบทอดประเพณี วัฒนธรรมที่ดีงาม และพัฒนาภูมิปัญญาท้องถิ่น	- แผนงานสร้างความเข้มแข็งของชุมชน	สำนักปลัดฯ
ยุทธศาสตร์ที่ ๔ ด้านการสร้างโอกาสและความเสมอภาคทางสังคม	หมวดหมู่ที่ ๔ ไทยเป็นศูนย์กลางทางสุขภาพและสุขภาพมูลค่าสูง	เป้าหมายที่ ๓ สร้างหลักประกันว่าคนมีชีวิตที่ดี สุขภาพดีและส่งเสริมความเป็นอยู่ที่ดีสำหรับทุกคนในทุกวัย	ยุทธศาสตร์ที่ ๔ ยกระดับคุณภาพชีวิตที่ดี ความมั่นคงปลอดภัย เพื่อสร้างสังคมให้มั่นคงน่าอยู่	ยุทธศาสตร์ที่ ๓ พัฒนาคุณภาพชีวิต การศึกษา กีฬาและสิ่งแวดล้อม	ยุทธศาสตร์ที่ ๒ การพัฒนาด้านคน และสังคมมีคุณภาพ	กลยุทธ์ที่ ๖ การกีฬาและนันทนาการ	- แผนงานการศาสนา วัฒนธรรมและนันทนาการ - แผนงานอุตสาหกรรมและการโยธา	กองการศึกษา
รวม ๕ ยุทธศาสตร์ชาติ	๖๓ หมวดหมู่	๔ เป้าหมาย	๑ ยุทธศาสตร์จังหวัด	๑ ยุทธศาสตร์การพัฒนา	๑ ยุทธศาสตร์อปท.	๖ กลยุทธ์	๖ แผนงาน	๓ หน่วยงาน





๓.๑ ยุทธศาสตร์การพัฒนาท้องถิ่นและยุทธศาสตร์ระดับมหภาคเพื่อนำไปสู่การปฏิบัติ

ยุทธศาสตร์ชาติ ๒๐ปี	แผนพัฒนาเศรษฐกิจและสังคมแห่งชาติ ฉบับที่ ๑๓	SDGs	ยุทธศาสตร์จังหวัด	ยุทธศาสตร์การพัฒนาของ อปท. ในเขตจังหวัด	ยุทธศาสตร์ (อปท.)	กลยุทธ์	แผนงาน	หน่วยงานรับผิดชอบหลัก
ยุทธศาสตร์ที่ ๒ ด้านการสร้างความสามารถในการแข่งขัน ๒๐ ปี	หมวดหมู่ที่ ๒ ไทยเป็นจุดหมายของการท่องเที่ยวที่เน้นคุณภาพและความยั่งยืน	เป้าหมายที่ ๘ ส่งเสริมการเติบโตทางเศรษฐกิจที่ต่อเนื่อง ครอบคลุม และยั่งยืน การจ้างงานเต็มที่มีผลิตภาพ และการมีงานที่เหมาะสมสำหรับทุกคน	ยุทธศาสตร์ที่ ๑ ส่งเสริมคุณภาพการท่องเที่ยวเชิงนิเวศครบวงจร	ยุทธศาสตร์ที่ ๑ พัฒนาการท่องเที่ยวเชิงนิเวศและเชิงประวัติศาสตร์	ยุทธศาสตร์ที่ ๓ การพัฒนาด้านการท่องเที่ยว	กลยุทธ์ที่ ๑ ส่งเสริมการท่องเที่ยว การบริการและการค้า	แผนงานการศาสนา วัฒนธรรมและ นันทนาการ แผนงานสร้างความเข้มแข็งของชุมชน	สำนักปลัดฯ
ยุทธศาสตร์ที่ ๒ ด้านการสร้างความสามารถในการแข่งขัน ๒๐ ปี	หมวดหมู่ที่ ๒ ไทยเป็นจุดหมายของการท่องเที่ยวที่เน้นคุณภาพและความยั่งยืน	เป้าหมายที่ ๘ ส่งเสริมการเติบโตทางเศรษฐกิจที่ต่อเนื่อง ครอบคลุม และยั่งยืน การจ้างงานเต็มที่มีผลิตภาพ และการมีงานที่เหมาะสมสำหรับทุกคน	ยุทธศาสตร์ที่ ๑ ส่งเสริมคุณภาพการท่องเที่ยวเชิงนิเวศครบวงจร	ยุทธศาสตร์ที่ ๑ พัฒนาการท่องเที่ยวเชิงนิเวศและเชิงประวัติศาสตร์	ยุทธศาสตร์ที่ ๓ การพัฒนาด้านการท่องเที่ยว	กลยุทธ์ที่ ๒ พัฒนา/ส่งเสริมการท่องเที่ยว สถานที่ท่องเที่ยวเชิงอนุรักษ์	แผนงานการศาสนา วัฒนธรรมและ นันทนาการ แผนงานอุตสาหกรรม และการโยธา แผนงานการเกษตร	สำนักปลัดฯ กองการศึกษา กองช่าง กรมส่งเสริมการปกครองท้องถิ่น โยธาธิการจังหวัด พังงา กรมทางหลวง
รวม ๑ ยุทธศาสตร์ชาติ	๑ หมวดหมู่	๑ เป้าหมาย	๑ ยุทธศาสตร์จังหวัด	๑ ยุทธศาสตร์การพัฒนา	๑ ยุทธศาสตร์อปท.	๒ กลยุทธ์	๔ แผนงาน	๖ หน่วยงาน



๓.๑ ยุทธศาสตร์การพัฒนาท้องถิ่นและยุทธศาสตร์ระดับมหภาคเพื่อนำไปสู่การปฏิบัติ

ยุทธศาสตร์ชาติ ๒๐ ปี	แผนพัฒนาเศรษฐกิจและสังคมแห่งชาติ ฉบับที่ ๑๓	SDGs	ยุทธศาสตร์จังหวัด	ยุทธศาสตร์การพัฒนาของ อปท. ในเขตจังหวัด	ยุทธศาสตร์ (อปท.)	กลยุทธ์	แผนงาน	หน่วยงานรับผิดชอบหลัก
ยุทธศาสตร์ที่ ๒ ด้านการสร้างความสามารถในการแข่งขัน ๒๐ ปี	หมวดหมู่ที่ ๒ ไทยเป็นจุดหมายของการท่องเที่ยวที่เน้นคุณภาพและความยั่งยืน	เป้าหมายที่ ๘ ส่งเสริมการเติบโตทางเศรษฐกิจที่ต่อเนื่อง ครอบคลุม และยั่งยืน การจ้างงานเต็มที่มีผลิตภาพ และการมีงานที่เหมาะสมสำหรับทุกคน	ยุทธศาสตร์ที่ ๔ ยกระดับคุณภาพชีวิตที่ดี ความมั่นคงปลอดภัย เพื่อสร้างสังคมให้มั่นคงน่าอยู่	ยุทธศาสตร์ที่ ๓ พัฒนาคุณภาพชีวิต การศึกษา กีฬาและสิ่งแวดล้อม	ยุทธศาสตร์ที่ ๔ การพัฒนาด้านความมั่นคงและความปลอดภัยในชีวิตและทรัพย์สิน	กลยุทธ์ที่ ๑ การรักษาความปลอดภัย ป้องกันชีวิตและทรัพย์สิน	แผนงาน อุตสาหกรรมและการโยธา แผนงานการรักษาความสงบภายใน	สำนักปลัดฯ กองการศึกษา กองช่าง กรมส่งเสริมการปกครองท้องถิ่น โยธาธิการจังหวัด พังงา กรมทางหลวง
ยุทธศาสตร์ที่ ๒ ด้านการสร้างความสามารถในการแข่งขัน ๒๐ ปี	หมวดหมู่ที่ ๘ ไทยมีพื้นที่และเมืองอัจฉริยะที่น่าอยู่ ปลอดภัย เติบโตได้อย่างยั่งยืน	เป้าหมายที่ ๑๑ ทำให้เมืองและการตั้งถิ่นฐานของมนุษย์มีความครอบคลุม ปลอดภัย มีภูมิทัศน์และยั่งยืน	ยุทธศาสตร์ที่ ๔ ยกระดับคุณภาพชีวิตที่ดี ความมั่นคงปลอดภัย เพื่อสร้างสังคมให้มั่นคงน่าอยู่	ยุทธศาสตร์ที่ ๓ พัฒนาคุณภาพชีวิต การศึกษา กีฬาและสิ่งแวดล้อม	ยุทธศาสตร์ที่ ๔ การพัฒนาด้านความมั่นคงและความปลอดภัยในชีวิตและทรัพย์สิน	กลยุทธ์ที่ ๑ การรักษาความปลอดภัย ป้องกันชีวิตและทรัพย์สิน	แผนงาน อุตสาหกรรมและการโยธา แผนงานการรักษาความสงบภายใน	สำนักปลัดฯ กองการศึกษา กองช่าง กรมส่งเสริมการปกครองท้องถิ่น โยธาธิการจังหวัด พังงา กรมทางหลวง
ยุทธศาสตร์ที่ ๔ ด้านการสร้างโอกาสและความเสมอภาคทางสังคม	หมวดหมู่ที่ ๘ ไทยมีพื้นที่และเมืองอัจฉริยะที่น่าอยู่ ปลอดภัย เติบโตได้อย่างยั่งยืน	เป้าหมายที่ ๑๑ ทำให้เมืองและการตั้งถิ่นฐานของมนุษย์มีความครอบคลุม ปลอดภัย มีภูมิทัศน์และยั่งยืน	ยุทธศาสตร์ที่ ๔ ยกระดับคุณภาพชีวิตที่ดี ความมั่นคงปลอดภัย เพื่อสร้างสังคมให้มั่นคงน่าอยู่	ยุทธศาสตร์ที่ ๓ พัฒนาคุณภาพชีวิต การศึกษา กีฬาและสิ่งแวดล้อม	ยุทธศาสตร์ที่ ๔ การพัฒนาด้านความมั่นคงและความปลอดภัยในชีวิตและทรัพย์สิน	กลยุทธ์ที่ ๑ การรักษาความปลอดภัย ป้องกันชีวิตและทรัพย์สิน	แผนงาน อุตสาหกรรมและการโยธา แผนงานการรักษาความสงบภายใน	สำนักปลัดฯ กองการศึกษา กองช่าง กรมส่งเสริมการปกครองท้องถิ่น โยธาธิการจังหวัด พังงา กรมทางหลวง

๓.๑ ยุทธศาสตร์การพัฒนาท้องถิ่นและยุทธศาสตร์ระดับมหภาคเพื่อนำไปสู่การปฏิบัติ

ยุทธศาสตร์ชาติ ๒๐ปี	แผนพัฒนาเศรษฐกิจและสังคมแห่งชาติ ฉบับที่ ๑๓	SDGs	ยุทธศาสตร์จังหวัด	ยุทธศาสตร์การพัฒนาของ อบท.ในเขตจังหวัด	ยุทธศาสตร์ (อปท.)	กลยุทธ์	แผนงาน	หน่วยงานรับผิดชอบหลัก
ยุทธศาสตร์ที่ ๖ ด้านการปรับสมดุลและพัฒนาระบบการบริหารจัดการภาครัฐ	หมวดหมู่ที่ ๑๓ ไทยมีภาครัฐที่ทันสมัย มีประสิทธิภาพ และตอบโจทย์ประชาชน	เป้าหมายที่ ๑๗ เสริมความเข้มแข็งให้แก่งlobal การดำเนินงานและฟื้นฟูหุ้นส่วนความร่วมมือระดับโลกเพื่อการพัฒนาที่ยั่งยืน	ยุทธศาสตร์ที่ ๔ ยกระดับคุณภาพชีวิตที่ดี ความมั่นคงปลอดภัย เพื่อสร้างสังคมให้มั่นคง น่าอยู่	ยุทธศาสตร์ที่ ๓ พัฒนาคุณภาพชีวิต การศึกษา กีฬาและสิ่งแวดล้อม	ยุทธศาสตร์ที่ ๔ การพัฒนาด้านความมั่นคงและความปลอดภัยในชีวิตและทรัพย์สิน	กลยุทธ์ที่ ๑ การรักษาความปลอดภัย ป้องกันชีวิตและทรัพย์สิน	แผนงาน อุตสาหกรรม และการโยธา แผนงานการรักษาความสงบภายใน	สำนักปลัดฯ กองการศึกษา กองช่าง กรมส่งเสริมการปกครองท้องถิ่น โยธาธิการจังหวัดพังงา กรมทางหลวง
ยุทธศาสตร์ที่ ๕ ด้านการสร้างการเติบโตบนคุณภาพชีวิตที่เป็นมิตรต่อสิ่งแวดล้อม	หมวดหมู่ที่ ๑๑ ไทยสามารถลดความเสี่ยงและผลกระทบจากภัยธรรมชาติและการเปลี่ยนแปลง	เป้าหมายที่ ๑๓ ปฏิบัติการอย่างเร่งด่วนเพื่อต่อสู้การเปลี่ยนแปลงสภาพภูมิอากาศและผลกระทบที่เกิดขึ้น	ยุทธศาสตร์ที่ ๔ ยกระดับคุณภาพชีวิตที่ดี ความมั่นคงปลอดภัย เพื่อสร้างสังคมให้มั่นคง น่าอยู่	ยุทธศาสตร์ที่ ๓ พัฒนาคุณภาพชีวิต การศึกษา กีฬาและสิ่งแวดล้อม	ยุทธศาสตร์ที่ ๔ การพัฒนาด้านความมั่นคงและความปลอดภัยในชีวิตและทรัพย์สิน	กลยุทธ์ที่ ๒ ส่งเสริมงานป้องกันบรรเทาสาธารณภัย	แผนงานการรักษาความสงบภายใน	สำนักปลัดฯ
ยุทธศาสตร์ที่ ๖ ด้านการปรับสมดุลและพัฒนาระบบการบริหารจัดการภาครัฐ	หมวดหมู่ที่ ๑๓ ไทยมีภาครัฐที่ทันสมัย มีประสิทธิภาพ และตอบโจทย์ประชาชน	เป้าหมายที่ ๑๖ ส่งเสริมสังคมที่สงบสุขและครอบคลุมเพื่อการพัฒนาที่ยั่งยืน ให้ทุกคนเข้าถึงความยุติธรรม และสร้างสถาบันที่มีประสิทธิภาพ รับผิดชอบ และครอบคลุมในทุกระดับ	ยุทธศาสตร์ที่ ๔ ยกระดับคุณภาพชีวิตที่ดี ความมั่นคงปลอดภัย เพื่อสร้างสังคมให้มั่นคง น่าอยู่	ยุทธศาสตร์ที่ ๓ พัฒนาคุณภาพชีวิต การศึกษา กีฬาและสิ่งแวดล้อม	ยุทธศาสตร์ที่ ๔ การพัฒนาด้านความมั่นคงและความปลอดภัยในชีวิตและทรัพย์สิน	กลยุทธ์ที่ ๒ ส่งเสริมงานป้องกันบรรเทาสาธารณภัย	แผนงานการรักษาความสงบภายใน	สำนักปลัดฯ
ยุทธศาสตร์ที่ ๖ ด้านการปรับสมดุลและพัฒนาระบบการบริหารจัดการภาครัฐ	หมวดหมู่ที่ ๑๓ ไทยมีภาครัฐที่ทันสมัย มีประสิทธิภาพ และตอบโจทย์ประชาชน	เป้าหมายที่ ๑๗ เสริมความเข้มแข็งให้แก่งlobal การดำเนินงานและฟื้นฟูหุ้นส่วนความร่วมมือระดับโลกเพื่อการพัฒนาที่ยั่งยืน	ยุทธศาสตร์ที่ ๔ ยกระดับคุณภาพชีวิตที่ดี ความมั่นคงปลอดภัย เพื่อสร้างสังคมให้มั่นคง น่าอยู่	ยุทธศาสตร์ที่ ๓ พัฒนาคุณภาพชีวิต การศึกษา กีฬาและสิ่งแวดล้อม	ยุทธศาสตร์ที่ ๔ การพัฒนาด้านความมั่นคงและความปลอดภัยในชีวิตและทรัพย์สิน	กลยุทธ์ที่ ๒ ส่งเสริมงานป้องกันบรรเทาสาธารณภัย	แผนงานการรักษาความสงบภายใน	สำนักปลัดฯ
รวม ๔ ยุทธศาสตร์ชาติ	๔ หมวดหมู่	๖ เป้าหมาย	๑ ยุทธศาสตร์จังหวัด	๑ ยุทธศาสตร์การพัฒนา	๑ ยุทธศาสตร์อปท.	๒ กลยุทธ์	๒ แผนงาน	๖ หน่วยงาน

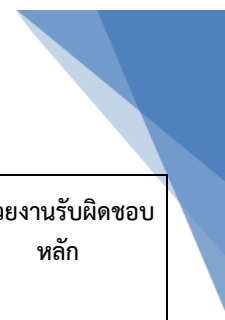



๓.๑ ยุทธศาสตร์การพัฒนาท้องถิ่นและยุทธศาสตร์ระดับมหภาคเพื่อนำไปสู่การปฏิบัติ

ยุทธศาสตร์ชาติ ๒๐ปี	แผนพัฒนาเศรษฐกิจและสังคมแห่งชาติ ฉบับที่ ๑๓	SDGs	ยุทธศาสตร์จังหวัด	ยุทธศาสตร์การพัฒนาของ อปท. ในเขตจังหวัด	ยุทธศาสตร์ (อปท.)	กลยุทธ์	แผนงาน	หน่วยงานรับผิดชอบหลัก
ยุทธศาสตร์ที่ ๕ ด้านการสร้างการเติบโตบนคุณภาพชีวิตที่เป็นมิตรต่อสิ่งแวดล้อม	หมวดหมู่ที่ ๔ ไทยเป็นศูนย์กลางทางการแพทย์และสุขภาพมูลค่าสูง	เป้าหมายที่ ๖ สร้างหลักประกันว่าจะมีการจัดให้มีน้ำและสุขอนามัยสำหรับทุกคน และมีการบริหารจัดการที่	ยุทธศาสตร์ที่ ๔ ยกระดับคุณภาพชีวิตที่ดี ความมั่นคงปลอดภัย เพื่อสร้างสังคมให้มั่นคงน่าอยู่	ยุทธศาสตร์ที่ ๓ พัฒนาคุณภาพชีวิต การศึกษา กีฬาและ สิ่งแวดล้อม	ยุทธศาสตร์ที่ ๕ การพัฒนาด้าน ทรัพยากรธรรมชาติ และสิ่งแวดล้อม	กลยุทธ์ที่ ๑ การบริหารการจัดการน้ำอย่างเป็นระบบ	แผนงานการพาณิชย์	กองช่าง
ยุทธศาสตร์ที่ ๒ ด้านการสร้างความสามารถในการแข่งขัน ๒๐ ปี	หมวดหมู่ที่ ๘ ไทยมีพื้นที่และเมืองอัจฉริยะที่น่าอยู่ ปลอดภัย เติบโตได้อย่างยั่งยืน	เป้าหมายที่ ๑๑ ทำให้เมืองและการตั้งถิ่นฐานของมนุษย์มีความครอบคลุม ปลอดภัย มีภูมิทัศน์ทานและยั่งยืน	ยุทธศาสตร์ที่ ๔ ยกระดับคุณภาพชีวิตที่ดี ความมั่นคงปลอดภัย เพื่อสร้างสังคมให้มั่นคงน่าอยู่	ยุทธศาสตร์ที่ ๓ พัฒนาคุณภาพชีวิต การศึกษา กีฬาและ สิ่งแวดล้อม	ยุทธศาสตร์ที่ ๕ การพัฒนาด้าน ทรัพยากรธรรมชาติ และสิ่งแวดล้อม	กลยุทธ์ที่ ๒ การควบคุมมลพิษ จากขยะ น้ำเสีย ฝุ่นละออง ก๊าซ กลิ่น เสียง	แผนงานเคหะและชุมชน	กองสาธารณสุข
ยุทธศาสตร์ที่ ๕ ด้านการสร้างการเติบโตบนคุณภาพชีวิตที่เป็นมิตรต่อสิ่งแวดล้อม	หมวดหมู่ที่ ๑๑ ไทยสามารถลดความเสี่ยงและผลกระทบจากภัยธรรมชาติและการเปลี่ยนแปลงสภาพภูมิอากาศ	เป้าหมายที่ ๑๕ ปกป้อง ป่าผืน และ สนับสนุนการใช้ระบบนิเวศบนบกอย่างยั่งยืน จัดการป่าไม้อย่างยั่งยืน ต่อสู้การกลายสภาพเป็นทะเลทราย หยุดการเสื่อมโทรมของที่ดินและพื้น	ยุทธศาสตร์ที่ ๔ ยกระดับคุณภาพชีวิตที่ดี ความมั่นคงปลอดภัย เพื่อสร้างสังคมให้มั่นคงน่าอยู่	ยุทธศาสตร์ที่ ๓ พัฒนาคุณภาพชีวิต การศึกษา กีฬาและ สิ่งแวดล้อม	ยุทธศาสตร์ที่ ๕ การพัฒนาด้าน ทรัพยากรธรรมชาติ และสิ่งแวดล้อม	กลยุทธ์ที่ ๓ ปรับปรุง ป่าผืน ทรัพยากรธรรมชาติ และสิ่งแวดล้อม	แผนงานการเกษตร และแผนงานเคหะและชุมชน	สำนักปลัดฯ กองสาธารณสุข กองช่าง กรมส่งเสริมการปกครองท้องถิ่น โยธาธิการจังหวัดพังงา กรมทางหลวง
ยุทธศาสตร์ที่ ๔ ด้านการสร้างโอกาสและความเสมอภาคทางสังคม	หมวดหมู่ที่ ๘ ไทยมีพื้นที่และเมืองอัจฉริยะที่น่าอยู่ ปลอดภัย เติบโตได้อย่างยั่งยืน	เป้าหมายที่ ๑๐ ลดความไม่เสมอภาคภายในประเทศและระหว่างประเทศ	ยุทธศาสตร์ที่ ๔ ยกระดับคุณภาพชีวิตที่ดี ความมั่นคงปลอดภัย เพื่อสร้างสังคมให้มั่นคงน่าอยู่	ยุทธศาสตร์ที่ ๓ พัฒนาคุณภาพชีวิต การศึกษา กีฬาและ สิ่งแวดล้อม	ยุทธศาสตร์ที่ ๕ การพัฒนาด้าน ทรัพยากรธรรมชาติ และสิ่งแวดล้อม	กลยุทธ์ที่ ๓ ปรับปรุง ป่าผืน ทรัพยากรธรรมชาติ และสิ่งแวดล้อม	แผนงานการเกษตร และแผนงานเคหะและชุมชน	สำนักปลัดฯ กองสาธารณสุข กองช่าง กรมส่งเสริมการปกครองท้องถิ่น โยธาธิการจังหวัดพังงา กรมทางหลวง



๓.๑ ยุทธศาสตร์การพัฒนาท้องถิ่นและยุทธศาสตร์ระดับมหภาคเพื่อนำไปสู่การปฏิบัติ

ยุทธศาสตร์ชาติ ๒๐ปี	แผนพัฒนาเศรษฐกิจและสังคมแห่งชาติ ฉบับที่ ๑๓	SDGs	ยุทธศาสตร์จังหวัด	ยุทธศาสตร์การพัฒนาของ อปท. ในเขตจังหวัด	ยุทธศาสตร์ (อปท.)	กลยุทธ์	แผนงาน	หน่วยงานรับผิดชอบหลัก
ยุทธศาสตร์ที่ ๓ ด้านการพัฒนาและเสริมสร้างศักยภาพทรัพยากรมนุษย์	หมวดหมู่ที่ ๑๒ ไทยมีกำลังคนสมรรถนะสูง มุ่งเรียนรู้อย่างต่อเนื่อง ตอบโจทย์การพัฒนา แห่งอนาคต	เป้าหมายที่ ๔ สร้างหลักประกันว่าทุกคนมีการศึกษา ที่มีคุณภาพอย่างครอบคลุมและเท่าเทียม และสนับสนุนโอกาสในการเรียนรู้ตลอดชีวิต	ยุทธศาสตร์ที่ ๒ ส่งเสริมและพัฒนาการเกษตรเพื่อสร้างมูลค่า ควบคู่การบริโภคและการผลิตอย่างยั่งยืน	ยุทธศาสตร์ที่ ๒ พัฒนาเกษตรกรรมยั่งยืน บนพื้นฐานของความพอเพียง	ยุทธศาสตร์ที่ ๖ การพัฒนาด้านการบริหารการจัดการ	กลยุทธ์ที่ ๑ เสริมประสิทธิภาพ การบริหาร การจัดการที่ดี	แผนงานการเกษตร แผนงานบริหารงานทั่วไป แผนงานการศึกษา แผนงาน อุตสาหกรรมและการโยธา แผนงานการพาณิชย์	กองการศึกษา สำนักปลัดฯ กองสาธารณสุข กงช่าง
ยุทธศาสตร์ที่ ๖ ด้านการปรับสมดุลและพัฒนาระบบการบริหารจัดการภาครัฐ	หมวดหมู่ที่ ๑๓ ไทยมีภาครัฐที่ทันสมัย มีประสิทธิภาพ และตอบ โจทย์ประชาชน	เป้าหมายที่ ๑๖ ส่งเสริมสังคมที่สงบสุขและครอบคลุม เพื่อการพัฒนาที่ยั่งยืน ให้ทุกคนเข้าถึง ความยุติธรรม และสร้างสถาบันที่มี ประสิทธิภาพ รับผิดชอบ และครอบคลุมในทุกระดับ	ยุทธศาสตร์ที่ ๔ ยกระดับคุณภาพชีวิตที่ดี ความมั่นคงปลอดภัย เพื่อ สร้างสังคมให้มั่นคงน่าอยู่	ยุทธศาสตร์ที่ ๓ พัฒนาคุณภาพชีวิต การศึกษา กีฬาและ สิ่งแวดล้อม	ยุทธศาสตร์ที่ ๖ การพัฒนาด้านการบริหารการจัดการ	กลยุทธ์ที่ ๑ เสริมประสิทธิภาพ การบริหาร การจัดการที่ดี	แผนงานการเกษตร แผนงานบริหารงานทั่วไป แผนงานการศึกษา แผนงาน อุตสาหกรรมและการโยธา	กองการศึกษา สำนักปลัดฯ กองสาธารณสุข กงช่าง
ยุทธศาสตร์ที่ ๖ ด้านการปรับสมดุลและพัฒนาระบบการบริหารจัดการภาครัฐ	หมวดหมู่ที่ ๑๓ ไทยมีภาครัฐที่ทันสมัย มี ประสิทธิภาพ และตอบ โจทย์ประชาชน	เป้าหมายที่ ๑๖ ส่งเสริมสังคมที่สงบสุขและครอบคลุม เพื่อการพัฒนาที่ยั่งยืน ให้ทุกคนเข้าถึง ความยุติธรรม และสร้างสถาบันที่มี ประสิทธิภาพ รับผิดชอบ และ ครอบคลุมในทุกระดับ	ยุทธศาสตร์ที่ ๔ ยกระดับคุณภาพชีวิตที่ดี ความมั่นคงปลอดภัย เพื่อ สร้างสังคมให้มั่นคงน่าอยู่	ยุทธศาสตร์ที่ ๓ พัฒนาคุณภาพชีวิต การศึกษา กีฬาและ สิ่งแวดล้อม	ยุทธศาสตร์ที่ ๖ การพัฒนาด้านการบริหารการจัดการ	กลยุทธ์ที่ ๒ การสร้างธรรมาภิบาลในภาคเอกชน และสังคม	แผนงานบริหารงานทั่วไป	สำนักปลัดฯ กองการศึกษา



๓.๑ ยุทธศาสตร์การพัฒนาท้องถิ่นและยุทธศาสตร์ระดับมหภาคเพื่อนำไปสู่การปฏิบัติ

ยุทธศาสตร์ชาติ ๒๐ปี	แผนพัฒนาเศรษฐกิจและสังคมแห่งชาติ ฉบับที่ ๑๓	SDGs	ยุทธศาสตร์จังหวัด	ยุทธศาสตร์การพัฒนาของ อปท. ในเขตจังหวัด	ยุทธศาสตร์ (อปท.)	กลยุทธ์	แผนงาน	หน่วยงานรับผิดชอบหลัก
ยุทธศาสตร์ที่ ๖ ด้านการปรับสมดุลและพัฒนาระบบการบริหารจัดการภาครัฐ	หมวดหมู่ที่ ๑๓ ไทยมีภาครัฐที่ทันสมัย มีประสิทธิภาพ และตอบโจทย์ประชาชน	เป้าหมายที่ ๑๖ ส่งเสริมสังคมที่สงบสุขและครอบคลุมเพื่อการพัฒนาที่ยั่งยืน ให้ทุกคนเข้าถึงความยุติธรรม และสร้างสถาบันที่มีประสิทธิภาพ รับผิดชอบ และครอบคลุมในระดับ	ยุทธศาสตร์ที่ ๔ ยกระดับคุณภาพชีวิตที่ดี ความมั่นคงปลอดภัย เพื่อสร้างสังคมให้มั่นคงน่าอยู่	ยุทธศาสตร์ที่ ๓ พัฒนาคุณภาพชีวิต การศึกษา กีฬาและ สิ่งแวดล้อม	ยุทธศาสตร์ที่ ๖ การพัฒนาด้านการบริหารการจัดการ	กลยุทธ์ที่ ๓ การปรับปรุงกฎหมาย	แผนงาน บริหารงานทั่วไป	สำนักปลัดฯ
ยุทธศาสตร์ที่ ๖ ด้านการปรับสมดุลและพัฒนาระบบการบริหารจัดการภาครัฐ	หมวดหมู่ที่ ๑๓ ไทยมีภาครัฐที่ทันสมัย มีประสิทธิภาพ และตอบโจทย์ประชาชน	เป้าหมายที่ ๑๗ เสริมความเข้มแข็งให้แก่กลไกการดำเนินงานและฟื้นฟูหุ้นส่วนความร่วมมือระดับโลกเพื่อการพัฒนาที่ยั่งยืน	ยุทธศาสตร์ที่ ๔ ยกระดับคุณภาพชีวิตที่ดี ความมั่นคงปลอดภัย เพื่อสร้างสังคมให้มั่นคงน่าอยู่	ยุทธศาสตร์ที่ ๓ พัฒนาคุณภาพชีวิต การศึกษา กีฬาและ สิ่งแวดล้อม	ยุทธศาสตร์ที่ ๖ การพัฒนาด้านการบริหารการจัดการ	กลยุทธ์ที่ ๔ เพิ่มประสิทธิภาพการจัดเก็บภาษีรายได้ของตำบล	แผนงาน บริหารงานทั่วไป	กองคลัง
รวม ๒ ยุทธศาสตร์ชาติ	๒ หมวดหมู่	๓ เป้าหมาย	๒ ยุทธศาสตร์ จังหวัด	๒ ยุทธศาสตร์การพัฒนา	๑ ยุทธศาสตร์ อปท.	๔ กลยุทธ์	๕ แผนงาน	๔ หน่วยงาน

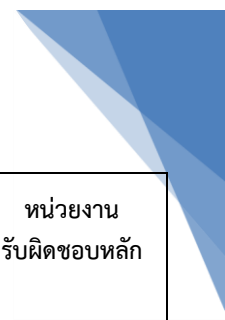



๓.๑ ยุทธศาสตร์การพัฒนาท้องถิ่นและยุทธศาสตร์ระดับมหภาคเพื่อนำไปสู่การปฏิบัติ

ยุทธศาสตร์ชาติ ๒๐ ปี	แผนพัฒนาเศรษฐกิจและสังคมแห่งชาติ ฉบับที่ ๑๓	SDGs	ยุทธศาสตร์จังหวัด	ยุทธศาสตร์การ พัฒนาของ อปท. ในเขตจังหวัด	ยุทธศาสตร์ (อปท.)	กลยุทธ์	แผนงาน	หน่วยงาน รับผิดชอบหลัก
ยุทธศาสตร์ที่ ๒ ด้านการสร้าง ความสามารถในการ แข่งขัน ๒๐ ปี	หมวดหมู่ที่ ๗ ไทยมีวิสาหกิจขนาดกลาง และขนาดย่อมที่เข้มแข็ง มี ศักยภาพสูง และสามารถ แข่งขันได้	เป้าหมายที่ ๙ สร้างโครงสร้างพื้นฐานที่มีความ ทนทาน ส่งเสริมการพัฒนา อุตสาหกรรมที่ครอบคลุมและยั่งยืน และส่งเสริมนวัตกรรม	ยุทธศาสตร์ที่ ๔ ยกระดับคุณภาพชีวิตที่ดี ความมั่นคงปลอดภัย เพื่อ สร้างสังคมให้มั่นคงน่าอยู่	ยุทธศาสตร์ที่ ๓ พัฒนาคุณภาพชีวิต การศึกษา กีฬาและ สิ่งแวดล้อม	ยุทธศาสตร์ที่ ๗ การพัฒนาด้าน โครงสร้างพื้นฐาน และสาธารณูปโภค	กลยุทธ์ที่ ๑ ก่อสร้าง ปรับปรุง บำรุงรักษา ถนน สะพาน ทางเท้า	- แผนงาน อุตสาหกรรมและ การโยธา	กองช่าง/กรมส่งเสริม การปกครองท้องถิ่น/ โยธาธิการจังหวัด พังงา/กรมทางหลวง
ยุทธศาสตร์ที่ ๒ ด้านการสร้าง ความสามารถในการ แข่งขัน ๒๐ ปี	หมวดหมู่ที่ ๘ ไทยมีพื้นที่และเมืองอัจฉริยะ ที่น่าอยู่ ปลอดภัย เติบโตได้ อย่างยั่งยืน	เป้าหมายที่ ๑๑ ทำให้เมืองและการตั้งถิ่นฐานของ มนุษย์มีความครอบคลุม ปลอดภัย มีภูมิต้านทานและยั่งยืน	ยุทธศาสตร์ที่ ๔ ยกระดับคุณภาพชีวิตที่ดี ความมั่นคงปลอดภัย เพื่อ สร้างสังคมให้มั่นคงน่าอยู่	ยุทธศาสตร์ที่ ๓ พัฒนาคุณภาพชีวิต การศึกษา กีฬาและ สิ่งแวดล้อม	ยุทธศาสตร์ที่ ๗ การพัฒนาด้าน โครงสร้างพื้นฐาน และสาธารณูปโภค	กลยุทธ์ที่ ๒ พัฒนาระบบ จราจร	- แผนงานการรักษา ความสงบภายใน	สำนักปลัดฯ
ยุทธศาสตร์ที่ ๒ ด้านการสร้าง ความสามารถในการ แข่งขัน ๒๐ ปี	หมวดหมู่ที่ ๗ ไทยมีวิสาหกิจขนาดกลาง และขนาดย่อมที่เข้มแข็ง มี ศักยภาพสูง และสามารถ แข่งขันได้	เป้าหมายที่ ๙ สร้างโครงสร้างพื้นฐานที่มีความ ทนทาน ส่งเสริมการพัฒนา อุตสาหกรรมที่ครอบคลุมและยั่งยืน และส่งเสริมนวัตกรรม	ยุทธศาสตร์ที่ ๔ ยกระดับคุณภาพชีวิตที่ดี ความมั่นคงปลอดภัย เพื่อ สร้างสังคมให้มั่นคงน่าอยู่	ยุทธศาสตร์ที่ ๓ พัฒนาคุณภาพชีวิต การศึกษา กีฬาและ สิ่งแวดล้อม	ยุทธศาสตร์ที่ ๗ การพัฒนาด้าน โครงสร้างพื้นฐาน และสาธารณูปโภค	กลยุทธ์ที่ ๓ ก่อสร้าง ปรับปรุง บำรุงรักษาระบบ สาธารณูปโภค	แผนงานเคหะและ ชุมชน แผนงาน อุตสาหกรรมและ การโยธา แผนงานการเกษตร	กองช่าง กรมส่งเสริมการ ปกครองท้องถิ่น โยธาธิการจังหวัด กรมทางหลวง
ยุทธศาสตร์ที่ ๑ ด้านความมั่นคง	หมวดหมู่ที่ ๕ ไทยเป็นประตูการค้าการ ลงทุนและยุทธศาสตร์ทางโลกิ สติศาสตร์ที่สำคัญของภูมิภาค	เป้าหมายที่ ๙ สร้างโครงสร้างพื้นฐานที่มีความ ทนทาน ส่งเสริมการพัฒนา อุตสาหกรรมที่ครอบคลุมและยั่งยืน และส่งเสริมนวัตกรรม	ยุทธศาสตร์ที่ ๔ ยกระดับคุณภาพชีวิตที่ดี ความมั่นคงปลอดภัย เพื่อ สร้างสังคมให้มั่นคงน่าอยู่	ยุทธศาสตร์ที่ ๓ พัฒนาคุณภาพชีวิต การศึกษา กีฬาและ สิ่งแวดล้อม	ยุทธศาสตร์ที่ ๗ การพัฒนาด้าน โครงสร้างพื้นฐาน และสาธารณูปโภค	กลยุทธ์ที่ ๓ ก่อสร้าง ปรับปรุง บำรุงรักษาระบบ สาธารณูปโภค	แผนงานเคหะและ ชุมชน แผนงาน อุตสาหกรรมและ การโยธา แผนงานการเกษตร	กองช่าง กรมส่งเสริมการ ปกครองท้องถิ่น โยธาธิการจังหวัด กรมทางหลวง

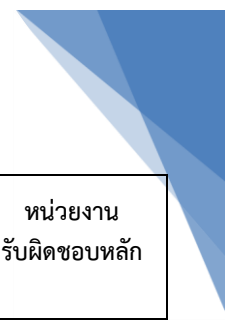

บัญชีสรุปโครงการพัฒนา
แผนพัฒนาท้องถิ่น (พ.ศ.๒๕๖๖-๒๕๗๐) ทบพวนครั้งที่ ๑/๒๕๖๖
เทศบาลตำบลคึกคัก

ยุทธศาสตร์ กลยุทธ์ แผนงาน	ปี ๒๕๖๖		ปี ๒๕๖๗		ปี ๒๕๖๘		ปี ๒๕๖๙		ปี ๒๕๗๐	
	จำนวน โครงการ	งบประมาณ (บาท)	จำนวน โครงการ	งบประมาณ (บาท)	จำนวน โครงการ	งบประมาณ (บาท)	จำนวน โครงการ	งบประมาณ (บาท)	จำนวน โครงการ	งบประมาณ (บาท)
๑.ยุทธศาสตร์ การพัฒนาด้านเศรษฐกิจ										
๑.๑ กลยุทธ์ที่ ๑ (๑) แผนงานสร้างความเข้มแข็ง ของชุมชน	๒	๑๐๐,๐๐๐	๓	๔๐๐,๐๐๐	๒	๑๐๐,๐๐๐	๒	๑๐๐,๐๐๐	๒	๑๐๐,๐๐๐
๑.๑ กลยุทธ์ที่ ๒ (๑) แผนงานสร้างความเข้มแข็ง ของชุมชน	-	-	-	-	๑	๕๐๐,๐๐๐	-	-	-	-
รวม	๒	๑๐๐,๐๐๐	๓	๔๐๐,๐๐๐	๓	๖๐๐,๐๐๐	๒	๑๐๐,๐๐๐	๒	๑๐๐,๐๐๐

ยุทธศาสตร์ กลยุทธ์ แผนงาน	ปี ๒๕๖๖		ปี ๒๕๖๗		ปี ๒๕๖๘		ปี ๒๕๖๙		ปี ๒๕๗๐	
	จำนวน โครงการ	งบประมาณ (บาท)	จำนวน โครงการ	งบประมาณ (บาท)	จำนวน โครงการ	งบประมาณ (บาท)	จำนวน โครงการ	งบประมาณ (บาท)	จำนวน โครงการ	งบประมาณ (บาท)
๒. ยุทธศาสตร์ การพัฒนาด้านคนและสังคมมีคุณภาพ										
๒.๑ กลยุทธ์ที่ ๑										
(๑) แผนงานสร้างความเข้มแข็งของชุมชน	๑	๕๐๐,๐๐๐	๑	๕๐๐,๐๐๐	๑	๕๐๐,๐๐๐	๑	๕๐๐,๐๐๐	๑	๕๐๐,๐๐๐
(๒) แผนงานการศึกษา	๑๐	๗,๙๕๔,๓๑๐	๑๐	๗,๙๕๔,๓๑๐	๑๐	๘,๔๕๔,๓๑๐	๑๐	๗,๙๕๔,๓๑๐	๑๐	๘,๗๕๔,๓๑๐
๒.๒ กลยุทธ์ที่ ๒										
(๑) แผนงานสังคมสงเคราะห์	๔	๑๕๐,๐๐๐	๔	๑๕๐,๐๐๐	๔	๑๖๐,๐๐๐	๔	๑๖๐,๐๐๐	๔	๑๖๐,๐๐๐
๒.๓ กลยุทธ์ที่ ๓										
(๑) แผนงานการศึกษา	๑	๑๐๐,๐๐๐	๑	๑๐๐,๐๐๐	๑	๑๐๐,๐๐๐	๑	๑๐๐,๐๐๐	๑	๑๐๐,๐๐๐
(๒) แผนงานสร้างความเข้มแข็งของชุมชน	๑	๓๐,๐๐๐	๑	๓๐,๐๐๐	๒	๑,๒๓๐,๐๐๐	๑	๓๐,๐๐๐	๑	๓๐,๐๐๐
๒.๔ กลยุทธ์ที่ ๔										
(๑) แผนงานสาธารณสุข	๔	๓๒๐,๐๐๐	๔	๓๒๐,๐๐๐	๔	๓๒๐,๐๐๐	๔	๓๒๐,๐๐๐	๔	๓๒๐,๐๐๐
(๒) แผนงานการศาสนาฯ	-	-	-	-	๑	๘๐๐,๐๐๐	-	-	-	-
(๓) แผนงานสร้างความเข้มแข็งของชุมชน	๖	๔๔๕,๐๐๐	๖	๔๔๕,๐๐๐	๖	๔๔๕,๐๐๐	๖	๔๔๕,๐๐๐	๖	๔๔๕,๐๐๐
(๔) แผนงานสังคมสงเคราะห์	๑	๑๕,๐๐๐	๑	๑๕,๐๐๐	๑	๑๕,๐๐๐	๑	๑๕,๐๐๐	๑	๑๕,๐๐๐
๒.๕ กลยุทธ์ที่ ๕										
(๑) แผนงานสร้างความเข้มแข็งของชุมชน	๓	๓๒๐,๐๐๐	๓	๓๒๐,๐๐๐	๓	๓๒๐,๐๐๐	๓	๓๒๐,๐๐๐	๓	๓๒๐,๐๐๐
(๒) แผนงานการศึกษา ศาสนาและ	๕	๑,๑๘๐,๐๐๐	๕	๑,๑๘๐,๐๐๐	๕	๑,๑๘๐,๐๐๐	๕	๑,๑๘๐,๐๐๐	๕	๑,๑๘๐,๐๐๐
๒.๖ กลยุทธ์ที่ ๖										
(๑) แผนงานการศึกษา ศาสนาและ	๙	๑,๖๗๐,๐๐๐	๙	๑,๖๗๐,๐๐๐	๙	๑,๖๙๐,๐๐๐	๙	๑,๖๙๐,๐๐๐	๑๐	๒,๒๒๐,๐๐๐
(๒) แผนงานอุตสาหกรรมและการโยธา	-	-	๑	๒,๐๐๐,๐๐๐	๓	๙,๖๐๐,๐๐๐	-	-	-	-
รวม	๔๕	๑๒,๖๘๔,๓๑๐	๔๖	๑๔,๒๒๔,๓๑๐	๕๐	๒๔,๘๑๔,๓๑๐	๔๕	๑๒,๗๕๔,๓๑๐	๔๖	๑๔,๐๔๔,๓๑๐



ยุทธศาสตร์ กลยุทธ์ แผนงาน	ปี ๒๕๖๖		ปี ๒๕๖๗		ปี ๒๕๖๘		ปี ๒๕๖๙		ปี ๒๕๗๐	
	จำนวน โครงการ	งบประมาณ (บาท)	จำนวน โครงการ	งบประมาณ (บาท)	จำนวน โครงการ	งบประมาณ (บาท)	จำนวน โครงการ	งบประมาณ (บาท)	จำนวน โครงการ	งบประมาณ (บาท)
๓.ยุทธศาสตร์ การพัฒนาด้านการท่องเที่ยว										
๓.๑ กลยุทธ์ที่ ๑										
(๑) แผนงานการศาสนา วัฒนธรรมและ นันทนาการ	๓	๑,๘๐๐,๐๐๐	๒	๘๐๐,๐๐๐	๒	๘๐๐,๐๐๐	๒	๘๐๐,๐๐๐	๒	๘๐๐,๐๐๐
(๒) แผนงานสร้างความเข้มแข็งของ ชุมชน	๑	๑๐๐,๐๐๐	๑	๑๐๐,๐๐๐	๑	๑๐๐,๐๐๐	๑	๑๐๐,๐๐๐	๑	๑๐๐,๐๐๐
๓.๒ กลยุทธ์ที่ ๒										
(๑) แผนงานการศาสนา วัฒนธรรมและ นันทนาการ	๑	๒๐๐,๐๐๐	-	-	๑	๓๐๐,๐๐๐	๑	๓๐๐,๐๐๐	๑	๓๐๐,๐๐๐
(๒) แผนงานอุตสาหกรรมและการโยธา	๖	๑,๘๔๓,๐๐๐	-	-	๔	๖๕๐,๐๐๐	๑	๔,๐๐๐,๐๐๐	๔	๖๕๐,๐๐๐
(๓) แผนงานการเกษตร	๐	๐	๑	๑,๕๐๐,๐๐๐	๑	๓,๕๐๐,๐๐๐	๓	๓๐๒,๕๐๐,๐๐๐	๐	๐
รวม	๑๑	๓,๙๔๓,๐๐๐	๔	๒,๔๐๐,๐๐๐	๙	๕,๓๕๐,๐๐๐	๘	๓๐๗,๗๐๐,๐๐๐	๘	๑,๘๕๐,๐๐๐



ยุทธศาสตร์ กลยุทธ์ แผนงาน	ปี ๒๕๖๖		ปี ๒๕๖๗		ปี ๒๕๖๘		ปี ๒๕๖๙		ปี ๒๕๗๐	
	จำนวน โครงการ	งบประมาณ (บาท)	จำนวน โครงการ	งบประมาณ (บาท)	จำนวน โครงการ	งบประมาณ (บาท)	จำนวน โครงการ	งบประมาณ (บาท)	จำนวน โครงการ	งบประมาณ (บาท)
๔. ยุทธศาสตร์ การพัฒนาด้านความมั่นคงและความปลอดภัยในชีวิตและทรัพย์สิน										
๔.๑ กลยุทธ์ที่ ๑										
(๑) แผนงานอุตสาหกรรมและการโยธา	๐	๐	๒	๑,๓๕๐,๐๐๐	๑	๑,๖๐๐,๐๐๐	๐	๐	๐	๐
(๒) แผนงานการรักษาความสงบภายใน	๑๗	๒๒,๘๑๙,๓๐๐	๔	๔๕๐,๐๐๐	๖	๑๖,๗๕๐,๐๐๐	๓	๒๕๐,๐๐๐	๓	๒๕๐,๐๐๐
๔.๒ กลยุทธ์ที่ ๒										
(๑) แผนงานการรักษาความสงบภายใน	๗	๖๙๐,๐๐๐	๙	๑๐๙๐๐๐๐	๗	๖๙๐,๐๐๐	๙	๑,๐๙๐,๐๐๐	๗	๖๙๐,๐๐๐
รวม	๒๔	๒๓,๕๐๙,๓๐๐	๑๕	๒,๘๙๐,๐๐๐	๑๔	๑๙,๐๔๐,๐๐๐	๑๒	๑,๓๔๐,๐๐๐	๑๐	๙๔๐,๐๐๐

ยุทธศาสตร์ กลยุทธ์ แผนงาน	ปี ๒๕๖๖		ปี ๒๕๖๗		ปี ๒๕๖๘		ปี ๒๕๖๙		ปี ๒๕๗๐	
	จำนวน โครงการ	งบประมาณ (บาท)	จำนวน โครงการ	งบประมาณ (บาท)	จำนวน โครงการ	งบประมาณ (บาท)	จำนวน โครงการ	งบประมาณ (บาท)	จำนวน โครงการ	งบประมาณ (บาท)
๕. ยุทธศาสตร์ การพัฒนาด้านทรัพยากรธรรมชาติและสิ่งแวดล้อม										
๕.๑ กลยุทธ์ที่ ๑ (๑) แผนงานการเกษตร	-	-	-	-	-	-	-	-	-	-
๕.๒ กลยุทธ์ที่ ๒ (๑) แผนงานเคหะและชุมชน	๒	๑๕๐,๐๐๐	๒	๑๕๐,๐๐๐	๒	๑๕๐,๐๐๐	๒	๑๕๐,๐๐๐	๒	๑๕๐,๐๐๐
๕.๓ กลยุทธ์ที่ ๓ (๑) แผนงานการเกษตร	๖	๔๒๔,๐๐๐	๓	๑๙๐,๐๐๐	๘	๑๑๕,๗๙๐,๐๐๐	๔	๙,๖๙๐,๐๐๐	๔	๒๕๐,๐๐๐
(๒) แผนงานเคหะและชุมชน	๑	๑,๕๐๐,๐๐๐	๑	๑๐,๐๐๐,๐๐๐	-	-	-	-	-	-
(๒) แผนงานอุตสาหกรรมและการโยธา	-	-	๑	๗๕๐,๐๐๐	-	-	-	-	-	-
รวม	๙	๒,๐๗๔,๐๐๐	๗	๑๑,๐๙๐,๐๐๐	๑๐	๑๑๕,๙๔๐,๐๐๐	๖	๙,๘๕๐,๐๐๐	๖	๔๐๐,๐๐๐

ยุทธศาสตร์ กลยุทธ์ แผนงาน	ปี ๒๕๖๖		ปี ๒๕๖๗		ปี ๒๕๖๘		ปี ๒๕๖๙		ปี ๒๕๗๐	
	จำนวน โครงการ	งบประมาณ (บาท)	จำนวน โครงการ	งบประมาณ (บาท)	จำนวน โครงการ	งบประมาณ (บาท)	จำนวน โครงการ	งบประมาณ (บาท)	จำนวน โครงการ	งบประมาณ (บาท)
๖. ยุทธศาสตร์ การพัฒนาด้านการบริหารจัดการ										
๖.๑ กลยุทธ์ที่ ๑										
(๑) แผนงานการเกษตร	๑	๕๐,๐๐๐	๑	๑,๐๐๐,๐๐๐	-	-	-	-	-	-
(๒) แผนงานบริหารงานทั่วไป	๒	๒๐๐,๐๐๐	๒	๒๐๐,๐๐๐	๒	๒๐๐,๐๐๐	๒	๒๐๐,๐๐๐	๒	๒๐๐,๐๐๐
(๓) แผนงานการศึกษา	๒	๔๒๐,๐๐๐	-	-	๒	๔๒๐,๐๐๐	-	-	๒	๒๗๐,๐๐๐
(๔) แผนงานอุตสาหกรรมและการโยธา	๙	๕,๐๐๐,๐๐๐	๘	๑๔,๙๗๐,๐๐๐	๒	๔,๔๐๐,๐๐๐	๔	๔๑,๘๐๐,๐๐๐	๑	๓,๐๐๐,๐๐๐
(๕) แผนงานการพาณิชย์	-	-	-	-	๑	๖,๙๐๐,๐๐๐	-	-	-	-
๖.๒ กลยุทธ์ที่ ๒										
(๑) แผนงานบริหารงานทั่วไป	๓	๗๐๐,๐๐๐	๔	๑,๒๐๐,๐๐๐	๔	๑,๒๐๐,๐๐๐	๔	๘๐๐,๐๐๐	๓	๗๐๐,๐๐๐
๖.๓ กลยุทธ์ที่ ๓										
(๑) แผนงานบริหารงานทั่วไป	-	-	-	-	-	-	-	-	-	-
๖.๔ กลยุทธ์ที่ ๔										
(๑) แผนงานบริหารงานทั่วไป	๑	๒๐๐,๐๐๐	-	-	๒	๔๐๐,๐๐๐	๐	-	๑	๓๐๐,๐๐๐
รวม	๑๘	๖,๕๗๐,๐๐๐	๑๕	๑๗,๓๗๐,๐๐๐	๑๓	๑๓,๕๒๐,๐๐๐	๑๐	๔๒,๘๐๐,๐๐๐	๙	๔,๔๗๐,๐๐๐

ยุทธศาสตร์ กลยุทธ์ แผนงาน	ปี ๒๕๖๖		ปี ๒๕๖๗		ปี ๒๕๖๘		ปี ๒๕๖๙		ปี ๒๕๗๐	
	จำนวน โครงการ	งบประมาณ (บาท)	จำนวน โครงการ	งบประมาณ (บาท)	จำนวน โครงการ	งบประมาณ (บาท)	จำนวน โครงการ	งบประมาณ (บาท)	จำนวน โครงการ	งบประมาณ (บาท)
๗. ยุทธศาสตร์ การพัฒนาด้านโครงสร้างพื้นฐานและสาธารณูปโภค										
๗.๑ กลยุทธ์ที่ ๑ (๑) แผนงานอุตสาหกรรมและ การโยธา	๒๘	๒๘,๒๙๘,๒๐๐	๒๖	๔๒,๘๔๓,๐๐๐	๒๗	๙๒,๖๔๐,๐๐๐	๙	๓๕,๒๓๐,๐๐๐	๒	๑,๖๙๐,๐๐๐
๗.๒ กลยุทธ์ที่ ๒ (๑) แผนงานรักษาความสงบ ภายใน	-	-	-	-	-	-	-	-	-	-
๗.๓ กลยุทธ์ที่ ๓ (๑) แผนงานเคหะและชุมชน (๒) แผนงานอุตสาหกรรมและ การโยธา	๑๙ ๑	๑๔,๖๓๒,๐๐๐ ๕๐,๐๐๐	๕ ๐	๑๙,๕๗๒,๐๐๐ ๐	๕ ๐	๑๑๐,๕๗๐,๐๐๐ ๐	๓ ๐	๑,๗๗๐,๐๐๐ ๐	๑ ๐	๑,๐๐๐,๐๐๐ ๐
รวม	๔๘	๔๒,๘๘๐,๒๐๐	๓๑	๖๒,๔๑๕,๐๐๐	๓๒	๒๐๓,๒๑๐,๐๐๐	๑๒	๓๗,๐๐๐,๐๐๐	๓	๒,๖๙๐,๐๐๐
รวมทั้งสิ้น	๑๕๗	๙๑,๘๖๐,๘๑๐	๑๒๑	๑๑๐,๗๘๙,๓๑๐	๑๓๑	๓๘๒,๔๗๔,๓๑๐	๙๕	๔๑๑,๕๓๔,๓๑๐	๘๔	๒๔,๔๙๔,๓๑๐

ยุทธศาสตร์ที่ ๑
การพัฒนาด้านเศรษฐกิจ

รายละเอียดโครงการพัฒนา

แผนพัฒนาท้องถิ่น (พ.ศ.๒๕๖๖ - ๒๕๗๐) ทบพวนครั้งที่ ๑/๒๕๖๖

เทศบาลตำบลคึกคัก อำเภอตะกั่วป่า จังหวัดพังงา

ก. ยุทธศาสตร์ชาติ ๒๐ ปี	ยุทธศาสตร์ที่ ๔	ด้านการสร้างโอกาสและความเสมอภาคทางสังคม
ข. แผนพัฒนาเศรษฐกิจฯ ฉบับที่ ๑๓	หมวดหมู่ที่ ๙	ไทยมีความยากจนข้ามรุ่นลดลง และคนไทยทุกคนมีความคุ้มครองทางสังคม ที่เพียงพอ เหมาะสม
ค. Sustainable Development Goals: SDGs	เป้าหมายที่ ๑	ขจัดความยากจนทุกรูปแบบในทุกพื้นที่
	เป้าประสงค์ ๒	ภายในปี ๒๕๗๓ ลดสัดส่วน ชาย หญิง และเด็ก ในทุกช่วงวัย ที่อยู่ภายใต้ความยากจนในทุกมิติ ตามนิยามของแต่ละประเทศ ให้ลดลงอย่างน้อยครึ่งหนึ่ง
ง. ยุทธศาสตร์จังหวัด	ยุทธศาสตร์ที่ ๔	ยกระดับคุณภาพชีวิตที่ดี ความมั่นคงปลอดภัย เพื่อสร้างสังคมให้มั่นคงน่าอยู่
จ. ยุทธศาสตร์การพัฒนาขององค์กรปกครองส่วนท้องถิ่นในเขตจังหวัด	ยุทธศาสตร์ที่ ๓	พัฒนาคุณภาพชีวิต การศึกษา กีฬาและสิ่งแวดล้อม
๑. ยุทธศาสตร์	ยุทธศาสตร์ที่ ๑	การพัฒนาด้านเศรษฐกิจ
๑.๑ กลยุทธ์	กลยุทธ์ที่ ๑	พัฒนาส่งเสริมอาชีพให้แก่กลุ่มเป้าหมาย
(๑) แผนงาน	สร้างความเข้มแข็งของชุมชน	งาน งานส่งเสริมและสนับสนุนความเข้มแข็งชุมชน

ที่	โครงการ	วัตถุประสงค์	เป้าหมาย (ผลผลิต โครงการ)	งบประมาณ					ตัวชี้วัด (KPI)	ผลที่คาดว่าจะได้รับ	หน่วยงาน รับผิดชอบ หลัก
				๒๕๖๖ (บาท)	๒๕๖๗ (บาท)	๒๕๖๘ (บาท)	๒๕๖๙ (บาท)	๒๕๗๐ (บาท)			
๑	โครงการฝึกอบรมอาชีพ สำหรับประชาชนในตำบล	๑. เพื่อฝึกอบรมอาชีพ ให้แก่ประชาชนในตำบล ๒. เพื่อแก้ไขปัญหาการว่าง งาน ๓. เพื่อเป็นอาชีพเสริม ในช่วงหลังจากงานหลัก ๔. เพื่อเพิ่มทักษะด้าน อาชีพต่างๆ	จัดอบรมให้กับ ประชาชนตามความสนใจ	๕๐,๐๐๐	๕๐,๐๐๐	๕๐,๐๐๐	๕๐,๐๐๐	๕๐,๐๐๐	จำนวนผู้เข้าร่วม โครงการ	๑. ผู้เข้าร่วมฝึกอบรมมีความรู้ สามารถนำไปประกอบอาชีพ และพัฒนาอาชีพเพื่อเพิ่ม รายได้ให้แก่ตนเองและ ครอบครัว ๒. ลดปัญหาการว่างงานและ ส่งเสริมการใช้เวลาว่างให้เกิด ประโยชน์ ๓. ประชาชนมีทางเลือกใน การประกอบอาชีพมีความคิด ริเริ่มสามารถสร้างสรรค์	สำนักปลัดฯ
รวม				๕๐,๐๐๐	๕๐,๐๐๐	๕๐,๐๐๐	๕๐,๐๐๐	๕๐,๐๐๐			

รายละเอียดโครงการพัฒนา
แผนพัฒนาท้องถิ่น (พ.ศ.๒๕๖๖ - ๒๕๗๐) ทบพวนครั้งที่ ๑/๒๕๖๖
เทศบาลตำบลคึกคัก อำเภอตะกั่วป่า จังหวัดพังงา

ก. ยุทธศาสตร์ชาติ ๒๐ ปี	ยุทธศาสตร์ที่ ๓	ด้านการพัฒนาและเสริมสร้างศักยภาพทรัพยากรมนุษย์
ข. แผนพัฒนาเศรษฐกิจฯ ฉบับที่ ๑๓	หมวดหมู่ที่ ๑๒	ไทยมีกำลังคนสมรรถนะสูง มุ่งเรียนรู้อย่างต่อเนื่อง ตอบโจทย์การพัฒนา แห่งอนาคต
ค. Sustainable Development Goals: SDGs	เป้าหมายที่ ๔	สร้างหลักประกันว่าทุกคนมีการศึกษาที่มีคุณภาพอย่างครอบคลุมและเท่าเทียม และสนับสนุนโอกาสในการเรียนรู้ตลอดชีวิต
	เป้าประสงค์ ๔	เพิ่มจำนวนเยาวชนและผู้ใหญ่ที่มีทักษะที่จำเป็น รวมถึงทักษะทางเทคนิคและอาชีพสำหรับการจ้างงาน การมีงานที่ดี และการเป็นผู้ประกอบ
ง. ยุทธศาสตร์จังหวัด	ยุทธศาสตร์ที่ ๔	ยกระดับคุณภาพชีวิตที่ดี ความมั่นคงปลอดภัย เพื่อสร้างสังคมให้มั่นคงน่าอยู่
จ. ยุทธศาสตร์การพัฒนาขององค์กรปกครองส่วนท้องถิ่นในเขตจังหวัด	ยุทธศาสตร์ที่ ๓	พัฒนาคุณภาพชีวิต การศึกษา กีฬาและสิ่งแวดล้อม
๑. ยุทธศาสตร์	ยุทธศาสตร์ที่ ๑	การพัฒนาด้านเศรษฐกิจ
๑.๑ กลยุทธ์	กลยุทธ์ที่ ๑	พัฒนาส่งเสริมอาชีพให้แก่กลุ่มเป้าหมาย
(๑) แผนงาน	สร้างความเข้มแข็งของชุมชน	งาน งานส่งเสริมและสนับสนุนความเข้มแข็งชุมชน

ที่	โครงการ	วัตถุประสงค์	เป้าหมาย (ผลผลิต โครงการ)	งบประมาณ					ตัวชี้วัด (KPI)	ผลที่คาดว่าจะได้รับ	หน่วยงาน รับผิดชอบ หลัก
				๒๕๖๖ (บาท)	๒๕๖๗ (บาท)	๒๕๖๘ (บาท)	๒๕๖๙ (บาท)	๒๕๗๐ (บาท)			
๒	โครงการส่งเสริม พัฒนากลุ่มอาชีพใน ตำบล	เพื่อส่งเสริมและพัฒนา กลุ่มอาชีพเดิมหรืออาชีพ กลุ่มใหม่ในตำบลให้มี ประสิทธิภาพ	ประชาชนมีงานทำและมี รายได้เพิ่มขึ้น	๕๐,๐๐๐	๕๐,๐๐๐	๕๐,๐๐๐	๕๐,๐๐๐	๕๐,๐๐๐	ประชาชนมีรายได้ เพิ่มขึ้น	๑.กลุ่มอาชีพในตำบล มีความยั่งยืนมากขึ้น ๒.มีรายได้เพิ่มขึ้น	สำนักปลัดฯ
รวม				๕๐,๐๐๐	๕๐,๐๐๐	๕๐,๐๐๐	๕๐,๐๐๐	๕๐,๐๐๐			

๒๗๑ ใ้ให้ ๑๑๒๓๔/๑ แห่งเขตเทศบาล (๐๘๒๓๔ - ๑๑๒๓๔) ที่แจ้งอยู่ในเขตเทศบาล

รายละเอียดโครงการพัฒนา

แผนพัฒนาท้องถิ่น (พ.ศ.๒๕๖๖ - ๒๕๗๐) ทบพวครั้งที่ ๑/๒๕๖๖

เทศบาลตำบลคึกคัก อำเภอดงแก้ว จังหวัดพังงา

- ก. ยุทธศาสตร์ชาติ ๒๐ ปี ยุทธศาสตร์ที่ ๕ ด้านการสร้างการเติบโตบนคุณภาพชีวิตที่เป็นมิตรต่อสิ่งแวดล้อม
- ข. แผนพัฒนาเศรษฐกิจฯ ฉบับที่ ๑๓ หมวดหมู่ที่ ๑๐ ไทยมีเศรษฐกิจหมุนเวียนและสังคมคาร์บอนต่ำ
- ค. Sustainable Development Goals: SDGs เป้าหมายที่ ๗ สร้างหลักประกันให้ทุกคนสามารถเข้าถึงพลังงานสมัยใหม่ที่ยั่งยืนในราคาที่ย่อมเยา
เป้าประสงค์ ๒ เพิ่มสัดส่วนของพลังงานทดแทนในการผสมผสานการใช้พลังงานของโลก ภายในปี ๒๕๗๓

- ง. ยุทธศาสตร์จังหวัด ยุทธศาสตร์ที่ ๒ ส่งเสริมและพัฒนาการเกษตรเพื่อสร้างมูลค่าควบคู่การบริโภคและการผลิตอย่างยั่งยืน
- จ. ยุทธศาสตร์การพัฒนาขององค์กรปกครองส่วนท้องถิ่นในเขตจังหวัด ยุทธศาสตร์ที่ ๒ พัฒนาเกษตรกรรมยั่งยืน บนพื้นฐานของความพอเพียง
- ๑. ยุทธศาสตร์ ยุทธศาสตร์ที่ ๑ การพัฒนาด้านเศรษฐกิจ
- ๑.๑ กลยุทธ์ กลยุทธ์ที่ ๑ พัฒนาส่งเสริมอาชีพให้แก่กลุ่มเป้าหมาย
- (๑) แผนงาน สร้างความเข้มแข็งของชุมชน งาน งานส่งเสริมและสนับสนุนความเข้มแข็งชุมชน

ที่	โครงการ	วัตถุประสงค์	เป้าหมาย (ผลผลิตโครงการ)	งบประมาณ					ตัวชี้วัด (KPI)	ผลที่คาดว่าจะได้รับ	หน่วยงานรับผิดชอบหลัก
				๒๕๖๖ (บาท)	๒๕๖๗ (บาท)	๒๕๖๘ (บาท)	๒๕๖๙ (บาท)	๒๕๗๐ (บาท)			
๓	โครงการส่งเสริมระบบ อบแห้งพลังงาน แสงอาทิตย์	เพื่อส่งเสริมให้มีการใช้ เทคโนโลยีพลังงานในการ สร้างรายได้ให้กลุ่มวิสาหกิจ	ระบบอบแห้งพลังงาน แสงอาทิตย์ ขนาด ๒x๒ เมตร จำนวน ๑ ระบบ	-	๓๐๐,๐๐๐	-	-	-	ประชาชนในพื้นที่ มีรายได้และความ เป็นอยู่ที่ดีขึ้น	๑.กลุ่มอาชีพในตำบล มีความยั่งยืนมากขึ้น ๒.มีรายได้เพิ่มขึ้น	สำนักปลัดฯ
รวม				๐	๓๐๐,๐๐๐	๐	๐	๐			

รายละเอียดโครงการพัฒนา
 แผนพัฒนาท้องถิ่น (พ.ศ.๒๕๖๖ - ๒๕๗๐) ทบพวครั้งที่ ๑/๒๕๖๖
 เทศบาลตำบลคึกคัก อำเภอตะกั่วป่า จังหวัดพังงา

ก. ยุทธศาสตร์ชาติ ๒๐ ปี	ยุทธศาสตร์ที่ ๒	ด้านการสร้างความสามารถในการแข่งขัน ๒๐ ปี
ข. แผนพัฒนาเศรษฐกิจฯ ฉบับที่ ๑๓	หมวดหมู่ที่ ๑	ไทยเป็นประเทศชั้นนำด้านสินค้าเกษตรและเกษตรแปรรูปมูลค่าสูง
ค. Sustainable Development Goals: SDGs	เป้าหมายที่ ๘	ส่งเสริมการเติบโตทางเศรษฐกิจที่ต่อเนื่อง ครอบคลุม และยั่งยืน การจ้างงานเต็มที่มีผลิตภาพ และการมีงานที่เหมาะสมสำหรับทุกคน
	เป้าประสงค์ ๓	ส่งเสริมนโยบายที่มุ่งเน้นการพัฒนาที่สนับสนุนกิจกรรมที่มีผลิตภาพ การสร้างงานที่สมควร ความเป็นผู้ประกอบการ ความสร้างสรรค์
ง. ยุทธศาสตร์จังหวัด	ยุทธศาสตร์ที่ ๔	ยกระดับคุณภาพชีวิตที่ดี ความมั่นคงปลอดภัย เพื่อสร้างสังคมให้มั่นคงน่าอยู่
จ. ยุทธศาสตร์การพัฒนาขององค์กรปกครองส่วนท้องถิ่นในเขตจังหวัด	ยุทธศาสตร์ที่ ๓	พัฒนาคุณภาพชีวิต การศึกษา กีฬาและสิ่งแวดล้อม
๑. ยุทธศาสตร์	ยุทธศาสตร์ที่ ๑	การพัฒนาด้านเศรษฐกิจ
๑.๑ กลยุทธ์	กลยุทธ์ที่ ๒	จัดหางาน สร้างรายได้
(๑) แผนงาน	สร้างความเข้มแข็งของชุมชน	งาน งานส่งเสริมและสนับสนุนความเข้มแข็งชุมชน

ที่	โครงการ	วัตถุประสงค์	เป้าหมาย (ผลผลิต โครงการ)	งบประมาณ					ตัวชี้วัด (KPI)	ผลที่คาดว่าจะ จะได้รับ	หน่วยงาน รับผิดชอบ หลัก
				๒๕๖๖ (บาท)	๒๕๖๗ (บาท)	๒๕๖๘ (บาท)	๒๕๖๙ (บาท)	๒๕๗๐ (บาท)			
๔	โครงการจัดตั้งตลาดชุมชน	เพื่อเป็นการกระตุ้นเศรษฐกิจของชุมชน	จัดตั้งตลาดชุมชนที่แหลมปะการังจำนวน ๑ แห่ง	-	-	๕๐๐,๐๐๐	-	-	จำนวนตลาดชุมชน	๑.เศรษฐกิจชุมชนเกิดการหมุนเวียน๒.กลุ่มวิสาหกิจชุมชนเกษตรกรรมมีสถานที่จำหน่ายสินค้า	สำนักปลัดฯ
รวม				๐	๐	๕๐๐,๐๐๐	๐	๐			
รวมทั้งหมด				๑๐๐,๐๐๐	๔๐๐,๐๐๐	๖๐๐,๐๐๐	๑๐๐,๐๐๐	๑๐๐,๐๐๐			

ยุทธศาสตร์ที่ ๒
การพัฒนาด้านคนและ
สังคมมีคุณภาพ

รายละเอียดโครงการพัฒนา
แผนพัฒนาท้องถิ่น (พ.ศ.๒๕๖๖ - ๒๕๗๐) ทบพวนครั้งที่ ๑/๒๕๖๖
เทศบาลตำบลคึกคัก อำเภอตะกั่วป่า จังหวัดพังงา

ก. ยุทธศาสตร์ชาติ ๒๐ ปี	ยุทธศาสตร์ที่ ๖	ด้านการปรับสมดุลและพัฒนาระบบการบริหารจัดการภาครัฐ
ข. แผนพัฒนาเศรษฐกิจฯ ฉบับที่ ๑๓	หมวดหมู่ที่ ๑๓	ไทยมีภาครัฐที่ทันสมัย มีประสิทธิภาพ และตอบโจทยประชาชน
ค. Sustainable Development Goals: SDGs	เป้าหมายที่ ๑๖	ส่งเสริมสังคมที่สงบสุขและครอบคลุมเพื่อการพัฒนาที่ยั่งยืน ให้ทุกคนเข้าถึงความยุติธรรม และสร้างสถาบันที่มีประสิทธิภาพ รับผิดชอบ และครอบคลุมในทุกระดับ
	เป้าประสงค์ ๑๑	เสริมความแข็งแกร่งของสถาบันระดับชาติที่เกี่ยวข้อง โดยรวมถึงกระทำผ่านทางความร่วมมือระหว่างประเทศ เพื่อสร้างขีดความสามารถในทุกกระดับ โดยเฉพาะในประเทศกำลังพัฒนา เพื่อจะป้องกันความรุนแรงและต่อสู้กับการก่อการร้ายและอาชญากรรม
ง. ยุทธศาสตร์จังหวัด	ยุทธศาสตร์ที่ ๔	ยกระดับคุณภาพชีวิตที่ดี ความมั่นคงปลอดภัย เพื่อสร้างสังคมให้มั่นคงน่าอยู่
จ. ยุทธศาสตร์การพัฒนาขององค์กรปกครองส่วนท้องถิ่นในเขตจังหวัด	ยุทธศาสตร์ที่ ๓	พัฒนาคุณภาพชีวิต การศึกษา กีฬาและสิ่งแวดล้อม
๑. ยุทธศาสตร์	ยุทธศาสตร์ที่ ๒	การพัฒนาด้านคนและสังคมมีคุณภาพ
๑.๑ กลยุทธ์	กลยุทธ์ที่ ๑	สร้างสังคมการเรียนรู้ พัฒนาคอนให้มีความรู้คู่คุณธรรม
(๑) แผนงาน	สร้างความเข้มแข็งของชุมชน	งาน งานบริหารทั่วไปเกี่ยวกับสร้างความเข้มแข็งของชุมชน

ที่	โครงการ	วัตถุประสงค์	เป้าหมาย (ผลผลิตโครงการ)	งบประมาณ					ตัวชี้วัด (KPI)	ผลที่คาดว่าจะได้รับ	หน่วยงานรับผิดชอบหลัก
				๒๕๖๖ (บาท)	๒๕๖๗ (บาท)	๒๕๖๘ (บาท)	๒๕๖๙ (บาท)	๒๕๗๐ (บาท)			
๕	ค่าใช้จ่ายในการรับ-ส่งเสด็จ	เพื่อให้การรับ - ส่งเสด็จพระบรมวงศานุวงศ์ เป็นไปด้วยความเรียบร้อย	การรับ - ส่งเสด็จพระบรมวงศานุวงศ์เป็นไปด้วยความเรียบร้อย	๕๐๐,๐๐๐	๕๐๐,๐๐๐	๕๐๐,๐๐๐	๕๐๐,๐๐๐	๕๐๐,๐๐๐	การรับ-ส่งเสด็จ เป็นไปด้วยความเรียบร้อย	การรับ-ส่งเสด็จ เป็นไปด้วยความเรียบร้อย	สำนักปลัดฯ
รวม				๕๐๐,๐๐๐	๕๐๐,๐๐๐	๕๐๐,๐๐๐	๕๐๐,๐๐๐	๕๐๐,๐๐๐			

รายละเอียดโครงการพัฒนา
แผนพัฒนาท้องถิ่น (พ.ศ.๒๕๖๖ - ๒๕๗๐) ทบพวนครั้งที่ ๑/๒๕๖๖
เทศบาลตำบลคึกคัก อำเภอตะกั่วป่า จังหวัดพังงา

ก. ยุทธศาสตร์ชาติ ๒๐ ปี	ยุทธศาสตร์ที่ ๔	ด้านการสร้างโอกาสและความเสมอภาคทางสังคม
ข. แผนพัฒนาเศรษฐกิจฯ ฉบับที่ ๑๓	หมวดหมายที่ ๔	ไทยมีความยากจนข้ามรุ่นลดลง และคนไทยทุกคนมีความคุ้มครองทางสังคม ที่เพียงพอ เหมาะสม
ค. Sustainable Development Goals: SDGs	เป้าหมายที่ ๒	ยุติความหิวโหย บรรลุความมั่นคงทางอาหารและยกระดับโภชนาการและส่งเสริมเกษตรกรรมที่ยั่งยืน
	เป้าประสงค์ ๑	ยุติความหิวโหยและสร้างหลักประกันให้ทุกคนโดยเฉพาะคนที่ยากจนและอยู่ในภาวะเปราะบาง อันรวมถึงทารก ได้เข้าถึงอาหารที่ปลอดภัย
ง. ยุทธศาสตร์จังหวัด	ยุทธศาสตร์ที่ ๔	ยกระดับคุณภาพชีวิตที่ดี ความมั่นคงปลอดภัย เพื่อสร้างสังคมให้มั่นคงน่าอยู่
จ. ยุทธศาสตร์การพัฒนาขององค์กรปกครองส่วนท้องถิ่นในเขตจังหวัด	ยุทธศาสตร์ที่ ๓	พัฒนาคุณภาพชีวิต การศึกษา กีฬาและสิ่งแวดล้อม
๑. ยุทธศาสตร์	ยุทธศาสตร์ที่ ๒	การพัฒนาด้านคนและสังคมมีคุณภาพ
๑.๑ กลยุทธ์	กลยุทธ์ที่ ๑	สร้างสังคมการเรียนรู้ พัฒนาคนให้มีความรู้คู่คุณธรรม
(๑) แผนงาน	การศึกษา	งานระดับก่อนวัยเรียนและประถมศึกษา

ที่	โครงการ	วัตถุประสงค์	เป้าหมาย (ผลผลิต โครงการ)	งบประมาณ					ตัวชี้วัด (KPI)	ผลที่คาดว่าจะได้รับ	หน่วยงานรับผิดชอบหลัก
				๒๕๖๖ (บาท)	๒๕๖๗ (บาท)	๒๕๖๘ (บาท)	๒๕๖๙ (บาท)	๒๕๗๐ (บาท)			
๖	โครงการอาหารกลางวันโรงเรียนสังกัด สพฐ. - รร.วัดคมนียเขต - รร.บ้านบางเนียง	เพื่อให้เด็กมีสุขภาพร่างกายสมบูรณ์แข็งแรง มีสุขภาพจิตที่ดี เจริญเติบโตสมวัยตามเกณฑ์	อุดหนุนค่าอาหารกลางวันให้แก่โรงเรียนสังกัด สพฐ. โดยจัดสรรในอัตราคนละ๒๑ บาท จำนวน ๒๐๐ วันตามจำนวนนักเรียน	๒,๖๐๐,๐๐๐	๒,๖๐๐,๐๐๐	๒,๖๐๐,๐๐๐	๒,๖๐๐,๐๐๐	๒,๖๐๐,๐๐๐	นักเรียนมีสุขภาพร่างกายที่สมบูรณ์	นักเรียนมีสุขภาพร่างกายและสุขภาพจิตที่ดี มีน้ำหนัก ส่วนสูง เป็นไปตามเกณฑ์	กองการศึกษา
๗	โครงการจัดซื้อวัสดุอาหารเสริม(นม)	๑.เพื่อให้เด็กนักเรียนมีภาวะโภชนาการที่ดี เจริญเติบโต สมวัยตามเกณฑ์ และมีสุขภาพร่างกายและจิตที่ดี๒. เพื่อให้เด็กนักเรียนได้รับอาหารครบ ๕ หมู่	ศพด. ทต.คึกคักร.ร. เทศบาลบ้านปากวีปาร.ร.บ้านบางเนียงร.ร.วัดคมนียเขต	๑,๕๐๐,๐๐๐	๑,๕๐๐,๐๐๐	๑,๕๐๐,๐๐๐	๑,๕๐๐,๐๐๐	๑,๕๐๐,๐๐๐	นักเรียนมีสุขภาพกายที่สมบูรณ์	นักเรียนมีสุขภาพร่างกายและสุขภาพจิตที่ดี มีน้ำหนักและส่วนสูง เป็นไปตามเกณฑ์	กองการศึกษา
รวม				๔,๑๐๐,๐๐๐	๔,๑๐๐,๐๐๐	๔,๑๐๐,๐๐๐	๔,๑๐๐,๐๐๐	๔,๑๐๐,๐๐๐			

รายละเอียดโครงการพัฒนา
แผนพัฒนาท้องถิ่น (พ.ศ.๒๕๖๖ - ๒๕๗๐) ทบพวครั้งที่ ๑/๒๕๖๖
เทศบาลตำบลคึกคัก อำเภอตะกั่วป่า จังหวัดพังงา

ก. ยุทธศาสตร์ชาติ ๒๐ ปี	ยุทธศาสตร์ที่ ๓	ด้านการพัฒนาและเสริมสร้างศักยภาพทรัพยากรมนุษย์
ข. แผนพัฒนาเศรษฐกิจฯ ฉบับที่ ๑๓	หมวดหมู่ที่ ๑๒	ไทยมีกำลังคนสมรรถนะสูง มุ่งเรียนรู้อย่างต่อเนื่อง ตอบโจทย์การพัฒนา แห่งอนาคต
ค. Sustainable Development Goals: SD เป้าหมายที่ ๔	เป้าประสงค์ ๒	สร้างหลักประกันว่าทุกคนมีการศึกษาที่มีคุณภาพอย่างครอบคลุมและเท่าเทียม และสนับสนุนโอกาสในการเรียนรู้ตลอดชีวิต
ง. ยุทธศาสตร์จังหวัด	ยุทธศาสตร์ที่ ๔	สร้างหลักประกันว่าเด็กชายและเด็กหญิงทุกคนเข้าถึงการพัฒนา การดูแล และการจัดการศึกษาระดับก่อนประถมศึกษา สำหรับ
จ. ยุทธศาสตร์การพัฒนาขององค์กรปกครองส่วนท้องถิ่นในเขตจังหวัด	ยุทธศาสตร์ที่ ๓	เด็กปฐมวัยที่มีคุณภาพ ภายในปี ๒๕๗๓ เพื่อให้เด็กเหล่านั้นมีความพร้อมสำหรับการศึกษาระดับประถมศึกษา
๑. ยุทธศาสตร์	ยุทธศาสตร์ที่ ๒	ยกระดับคุณภาพชีวิตที่ดี ความมั่นคงปลอดภัย เพื่อสร้างสังคมให้มั่นคงน่าอยู่
๑.๑ กลยุทธ์	กลยุทธ์ที่ ๑	พัฒนาคุณภาพชีวิต การศึกษา กีฬาและสิ่งแวดล้อม
(๑) แผนงาน	การศึกษา	การพัฒนาด้านคนและสังคมมีคุณภาพ
	งาน	สร้างสังคมการเรียนรู้ พัฒนาคนให้มีความรู้คู่คุณธรรม
		งานระดับก่อนวัยเรียนและประถมศึกษา

ที่	โครงการ	วัตถุประสงค์	เป้าหมาย (ผลผลิต โครงการ)	งบประมาณ					ตัวชี้วัด (KPI)	ผลที่คาดว่าจะได้รับ	หน่วยงาน รับผิดชอบ หลัก
				๒๕๖๖ (บาท)	๒๕๖๗ (บาท)	๒๕๖๘ (บาท)	๒๕๖๙ (บาท)	๒๕๗๐ (บาท)			
๘	โครงการสนับสนุนค่าใช้จ่ายการบริหารสถานศึกษา ศพด.ทต.คึกคัก	๑. เพื่อสนับสนุนและส่งเสริมศักยภาพการจัดการศึกษาของ ศพด.ทต.คึกคัก ๒. เพื่อแบ่งเบาภาระของผู้ปกครอง	เพื่อจ่ายเป็น ค่าเงินอุดหนุนสำหรับอาหารกลางวัน ค่าเงินอุดหนุนสำหรับส่งเสริมศักยภาพการจัดการศึกษาท้องถิ่น ส่งเสริมศักยภาพการจัดการศึกษาท้องถิ่น ค่าเงินอุดหนุนสำหรับส่งเสริมศักยภาพการจัดการศึกษาท้องถิ่น (ค่าปัจจัยพื้นฐาน สำหรับนักเรียนยากจน)ค่าเงินอุดหนุน สำหรับสนับสนุนค่าใช้จ่ายในการจัดการศึกษาตั้งแต่ระดับอนุบาลจนจบ การศึกษาขั้นพื้นฐานค่าเงินอุดหนุนสำหรับสนับสนุนการจัดการศึกษาแก่เด็กด้อยโอกาสค่าเงินอุดหนุนสำหรับสนับสนุนการบริหารสนามกีฬา(ระดับจังหวัด)ฯลฯตามหนังสือกรมส่งเสริมปกครองส่วนท้องถิ่น	๑,๒๘๔,๓๑๐	๖๒๔,๓๑๐	๑,๒๘๔,๓๑๐	๖๒๔,๓๑๐	๑,๒๘๔,๓๑๐	จำนวนกิจกรรมที่ดำเนินการ	๑.ศพด.ได้รับการพัฒนาอย่างต่อเนื่อง ๒.บุคลากรทางการศึกษาได้รับพัฒนาอย่างต่อเนื่อง๓. นักเรียนได้รับวัสดุอุปกรณ์ที่เกี่ยวข้องและจำเป็นครบทุกคน	กองการศึกษา

เลขที่ ๒๒๖ ๑๑๒๗/๑ และยื่นให้แก่ (๐๘๖๑๓ - ๑๑๒๗๒๗) เชียงใหม่เขตเมือง

ที่	โครงการ	วัตถุประสงค์	เป้าหมาย (ผลผลิต โครงการ)	งบประมาณ					ตัวชี้วัด (KPI)	ผลที่คาดว่าจะได้รับ	หน่วยงาน รับผิดชอบ หลัก
				๒๕๖๖ (บาท)	๒๕๖๗ (บาท)	๒๕๖๘ (บาท)	๒๕๖๙ (บาท)	๒๕๗๐ (บาท)			
๙	โครงการสนับสนุนค่าใช้จ่ายการบริหารสถานศึกษา โรงเรียนเทศบาลบ้านปากวี่ปมิตรภาพที่ ๑๒๔	๑. เพื่อสนับสนุนและส่งเสริมศักยภาพการจัดการศึกษาของโรงเรียนในสังกัดเทศบาลตำบลคึกคัก ๒. เพื่อแบ่งเบาภาระของผู้ปกครอง	เพื่อจ่ายเป็น ค่าเงินอุดหนุนสำหรับอาหารกลางวัน ค่าเงินอุดหนุนสำหรับส่งเสริมศักยภาพการจัดการศึกษาท้องถิ่น ส่งเสริมศักยภาพการจัดการศึกษาท้องถิ่น ค่าเงินอุดหนุนสำหรับส่งเสริมศักยภาพการจัดการศึกษาท้องถิ่น (ค่าปัจจัยพื้นฐานสำหรับนักเรียนยากจน) ค่าเงินอุดหนุนสำหรับสนับสนุนค่าใช้จ่ายในการจัดการศึกษาตั้งแต่ระดับอนุบาลจนจบการศึกษาขั้นพื้นฐานค่าเงินอุดหนุนสำหรับสนับสนุนการจัดการศึกษาแก่เด็กด้อยโอกาสค่าเงินอุดหนุนสำหรับสนับสนุนการบริหารสนามกีฬา(ระดับจังหวัด) ฯลฯตามหนังสือกรมส่งเสริมปกครองส่วนท้องถิ่น	๑,๒๐๐,๐๐๐	๑,๔๐๐,๐๐๐	๑,๗๐๐,๐๐๐	๑,๙๐๐,๐๐๐	๒,๐๐๐,๐๐๐	จำนวนกิจกรรมที่ดำเนินการ	-โรงเรียนได้รับการพัฒนาอย่างต่อเนื่อง - บุคลากรทางการศึกษาได้รับพัฒนาอย่างต่อเนื่อง - นักเรียนได้รับวัสดุอุปกรณ์ที่เกี่ยวข้องและจำเป็นครบทุกคน	กองการศึกษา
๑๐	โครงการพัฒนากิจกรรมการเรียนการสอนของโรงเรียนเทศบาลบ้านปากวี่ปมิตรที่ ๑๒๔	เพื่อพัฒนาผู้เรียนให้มีคุณภาพสอดคล้องกับจุดมุ่งหมายของหลักสูตรและมาตรฐานการศึกษาชาติ	จัดกิจกรรม ดังต่อไปนี้ ๑) กิจกรรมเข้าค่ายลูกเสือเนตรนารี ของกลุ่มเครือข่าย ๒) กิจกรรมเกี่ยวกับงานประเพณีวัฒนธรรมท้องถิ่น ๓) กิจกรรมทัศนศึกษาแหล่งเรียนรู้ ๔) กิจกรรมเกี่ยวกับสุขภาพ ๕) กิจกรรมส่งเสริมระเบียบวินัย ๖) กิจกรรมอนุรักษ์ทรัพยากรธรรมชาติและสิ่งแวดล้อม ๗) กิจกรรมที่เกี่ยวกับชาติศาสนาพระมหากษัตริย์	๒๐๐,๐๐๐	๒๐๐,๐๐๐	๒๐๐,๐๐๐	๒๐๐,๐๐๐	๒๐๐,๐๐๐	จำนวนกิจกรรมที่ดำเนินการ	นักเรียน มีคุณภาพสอดคล้องกับจุดมุ่งหมายของหลักสูตรและมาตรฐานการศึกษาชาติ	กองการศึกษา

ที่	โครงการ	วัตถุประสงค์	เป้าหมาย (ผลผลิต โครงการ)	งบประมาณ					ตัวชี้วัด (KPI)	ผลที่คาดว่าจะ ได้รับ	หน่วยงาน รับผิดชอบ หลัก
				๒๕๖๖ (บาท)	๒๕๖๗ (บาท)	๒๕๖๘ (บาท)	๒๕๖๙ (บาท)	๒๕๗๐ (บาท)			
๑๑	โครงการส่งเสริม ความเป็นเลิศ ให้นักเรียนใน สังกัดเทศบาล ตำบลคึกคัก	๑.เพื่อพัฒนาและ ส่งเสริมให้นักเรียนมี ความเป็นเลิศทุกด้าน ทั้งด้านวิชาการ ศิลปะ ดนตรี และ ด้านอื่น ๆ ให้นัก เรียนในสังกัด เทศบาล๒.เพื่อพัฒนา และส่งเสริมให้ นักเรียนในสังกัดได้ คะแนนในการ สอบแข่งขันที่ ทัตเทียมโรงเรียนอื่น ๆ	๑.จัดกิจกรรมเพื่อส่งเสริมความเป็นเลิศ ทางด้านวิชาการหรือด้านอื่นๆในทุกด้าน๒. ดำเนินการจัดทำแนวข้อสอบเพื่อเตรียม ความพร้อมสำหรับนักเรียนในการ สอบแข่งขัน๓.จัดสอนเสริมให้กับนักเรียน ทุกวิชา จัดกิจกรรมเพื่อส่งเสริมความเป็น เลิศแก่นักเรียนในด้านการศึกษาทุกกลุ่ม สาระการเรียนรู้๔.จัดส่งนักเรียนเข้าร่วม แข่งขันวิชาการกับสถานศึกษาในสังกัด อปท.สังกัด สพฐ.ทุกระดับ	๓๐๐,๐๐๐	๓๐๐,๐๐๐	๓๐๐,๐๐๐	๓๐๐,๐๐๐	๓๐๐,๐๐๐	จำนวน กิจกรรมที่ ดำเนินการ พัฒนาและ ส่งเสริมความ เลิศแก่นักเรียน	๑.นักเรียนมี คุณภาพมากขึ้นและ เป็นไปตาม วัตถุประสงค์ของ การศึกษา๒. นักเรียนมีผลการ เรียนในระดับยอดเยี่ยม๓.นักเรียนมี คะแนนที่ดีในการ สอบแข่งขัน	กองการศึกษา
รวม				๒,๙๘๔,๓๑๐	๒,๕๒๔,๓๑๐	๓,๔๘๔,๓๑๐	๓,๐๒๔,๓๑๐	๓,๗๘๔,๓๑๐			

รายละเอียดโครงการพัฒนา
แผนพัฒนาท้องถิ่น (พ.ศ.๒๕๖๖ - ๒๕๗๐) ทบพวนครั้งที่ ๑/๒๕๖๖
เทศบาลตำบลคึกคัก อำเภอตะกั่วป่า จังหวัดพังงา

ก. ยุทธศาสตร์ชาติ ๒๐ ปี	ยุทธศาสตร์ที่ ๓	ด้านการพัฒนาและเสริมสร้างศักยภาพทรัพยากรมนุษย์
ข. แผนพัฒนาเศรษฐกิจฯ ฉบับที่ ๑๓	หมวดหมายที่ ๑๒	ไทยมีกำลังคนสมรรถนะสูง มุ่งเรียนรู้อย่างต่อเนื่อง ตอบโจทย์การพัฒนา แห่งอนาคต
ค. Sustainable Development Goals: SDGs	เป้าหมายที่ ๔	สร้างหลักประกันว่าทุกคนมีการศึกษาที่มีคุณภาพอย่างครอบคลุมและเท่าเทียม และสนับสนุนโอกาสในการเรียนรู้ตลอดชีวิต
	เป้าประสงค์ ๗	สร้างหลักประกันว่าผู้เรียนทุกคนได้รับความรู้และทักษะที่จำเป็นสำหรับส่งเสริมพัฒนาอย่างยั่งยืน รวมไปถึง การศึกษา สำหรับการพัฒนาอย่างยั่งยืนและการมีวิถีชีวิตที่ยั่งยืน สิทธิมนุษยชน ความเสมอภาคระหว่างเพศ การส่งเสริมวัฒนธรรมแห่ง
ง. ยุทธศาสตร์จังหวัด	ยุทธศาสตร์ที่ ๔	ยกระดับคุณภาพชีวิตที่ดี ความมั่นคงปลอดภัย เพื่อสร้างสังคมให้มั่นคงน่าอยู่
จ. ยุทธศาสตร์การพัฒนาขององค์กรปกครองส่วนท้องถิ่นในเขตจังหวัด	ยุทธศาสตร์ที่ ๓	พัฒนาคุณภาพชีวิต การศึกษา กีฬาและสิ่งแวดล้อม
๑. ยุทธศาสตร์	ยุทธศาสตร์ที่ ๒	การพัฒนาด้านคนและสังคมมีคุณภาพ
๑.๑ กลยุทธ์	กลยุทธ์ที่ ๑	สร้างสังคมการเรียนรู้ พัฒนาคนให้มีความรู้คู่คุณธรรม
(๑) แผนงาน	การศึกษา	งานระดับก่อนวัยเรียนและประถมศึกษา

ที่	โครงการ	วัตถุประสงค์	เป้าหมาย (ผลผลิต โครงการ)	งบประมาณ					ตัวชี้วัด (KPI)	ผลที่คาดว่าจะได้รับ	หน่วยงาน รับผิดชอบ หลัก
				๒๕๖๖ (บาท)	๒๕๖๗ (บาท)	๒๕๖๘ (บาท)	๒๕๖๙ (บาท)	๒๕๗๐ (บาท)			
๑๒	โครงการ ทุนการศึกษา สำหรับนักเรียน และการให้ความ ช่วยเหลือนักเรียน	เพื่อเป็นทุนการศึกษาให้กับ นักเรียนที่ขาดแคลนทุนทรัพย์ และเพื่อให้นักเรียนที่ด้อยโอกาส ได้รับการศึกษาที่ดีขึ้น	นักเรียนที่ด้อยโอกาสหรือขาด แคลนทุนทรัพย์จำนวนไม่น้อย กว่าร้อยละ ๙๐	๓๐๐,๐๐๐	๓๐๐,๐๐๐	๓๐๐,๐๐๐	๓๐๐,๐๐๐	๓๐๐,๐๐๐	จำนวนนักเรียน ที่ด้อยโอกาส หรือขาดแคลน ทุนทรัพย์ลดลง ไม่น้อยกว่าร้อย ละ ๙๐	นักเรียนที่ขาดแคลนทุนทรัพย์ ได้รับการสนับสนุนทาง การศึกษาและได้รับโอกาส ทางการศึกษาที่ดีขึ้น	กองการศึกษา
๑๓	โครงการ สนับสนุน กิจกรรมสภาเด็ก และเยาวชน ตำบลคึกคัก	เพื่อส่งเสริมสนับสนุนในการจัด กิจกรรมของสภาเด็กและเยาวชน ตำบลคึกคัก	สนับสนุนการศึกษาดูงานการ เข้าร่วมอบรมตลอดจนจัด กิจกรรมต่างๆของเด็กและ เยาวชนในเขตพื้นที่ตำบลคึกคัก	๕๐,๐๐๐	๕๐,๐๐๐	๕๐,๐๐๐	๕๐,๐๐๐	๕๐,๐๐๐	จำนวนเด็กและ เยาวชนที่เข้า ร่วมกิจกรรม	เด็กและเยาวชนในพ.ทตำบล คึกคักได้เข้าร่วมกิจกรรมของ สภาเด็กและเยาวชน	กองการศึกษา

ที่	โครงการ	วัตถุประสงค์	เป้าหมาย (ผลผลิต โครงการ)	งบประมาณ					ตัวชี้วัด (KPI)	ผลที่คาดว่าจะ ได้รับ	หน่วยงาน รับผิดชอบ หลัก
				๒๕๖๖ (บาท)	๒๕๖๗ (บาท)	๒๕๖๘ (บาท)	๒๕๖๙ (บาท)	๒๕๗๐ (บาท)			
๑๔	โครงการพัฒนา ประสิทธิภาพการ จัดการศึกษา ท้องถิ่น	เพื่อพัฒนาผู้เรียนให้มีคุณภาพ สอดคล้องกับจุดมุ่งหมายของ หลักสูตรและมาตรฐานการศึกษา แห่งชาติ	จัดกิจกรรม ดังนี้ ๑)กิจกรรมมหกรรมจัดการ การศึกษาท้องถิ่น และการจัด การศึกษาระดับโรงเรียน ๒)กิจกรรมการประชุม คณะกรรมการประสานงาน วิชาการกลุ่มการศึกษาท้องถิ่น (อันดามัน) ๓)กิจกรรมงานวิชาการต่างๆ ๔)กิจกรรมประกวดผลงานทาง วิชาการ ๕)กิจกรรมประกวดนักเรียนครู และสถานศึกษาพระราชทาน ๖)กิจกรรมประกันคุณภาพของ สถานศึกษา	๕๐๐,๐๐๐	๕๐๐,๐๐๐	๕๐๐,๐๐๐	๕๐๐,๐๐๐	๕๐๐,๐๐๐	จำนวนกิจกรรม ที่ดำเนินการ	สถานศึกษามีการจัดการศึกษา ได้ตามมาตรฐานที่วางไว้	กองการศึกษา
๑๕	โครงการอบรม เพิ่มศักยภาพกลุ่ม สตรีและให้ ความรู้สิทธิและ กฎหมายที่ เกี่ยวข้องกับสตรี และครอบครัว	๑.เพื่อเสริมสร้างศักยภาพในการ พัฒนาตนเองของสตรี ให้เป็นที่ ยอมรับต่อชุมชนและสังคม ๒.เพื่อเสริมสร้างความรู้ ทักษะและ เพิ่มขีดความสามารถต่อการพัฒนา สตรีในการที่จะบริหารจัดการ องค์กรสตรีให้มีประสิทธิภาพ ๓.เพื่อกระตุ้นให้สตรีมีความรู้ ความสามารถ และเป็นต้นแบบใน การพัฒนาตนเองและขยายไปกลุ่ม อื่นๆ ๔.เพื่อพัฒนาสตรีให้มีความเข้มแข็ง เป็นฐานพลังในการขับเคลื่อน กิจกรรมต่างๆเพื่อแก้ไขปัญหาให้กับ ชุมชนและสังคม ๕.เพื่อให้กลุ่มสตรีมีความรู้สิทธิและ กฎหมายที่เกี่ยวข้อง	กลุ่มสตรีในพื้นที่ตำบลคึกคัก จำนวนไม่น้อยกว่า ๕๐ คน	๒๐,๐๐๐	๒๐,๐๐๐	๒๐,๐๐๐	๒๐,๐๐๐	๒๐,๐๐๐	จำนวนสตรีที่เข้า ร่วมโครงการ	๑.กลุ่มเป้าหมายได้รับการ ส่งเสริมให้สามารถและพัฒนา ศักยภาพของตนเองได้ยิ่งขึ้น สร้างความภาคภูมิใจให้กับ ตนเอง ครอบครัว และสังคม ๒.สตรีเกิดแนวคิด วิสัยทัศน์ และทัศนคติที่ดีในการพัฒนา ตนเองให้สู่ภาวะการณผู้นำที่ดี ๓.สตรีและองค์กรสตรีในทุกระดับ มีความเข้มแข็ง พร้อมในการ ผลักดันการขับเคลื่อนให้เกิด การพัฒนาและพร้อมช่วยเหลือ สังคมในการแก้ปัญหาสังคมใน ทุกๆด้านและทุกระดับ ๔.สตรีมีความรู้ความสามารถ และเป็นต้นแบบในการพัฒนา ตนเองเพื่อขยายผลไปกลุ่มอื่นๆ	สำนักปลัดฯ
รวม				๘๗๐,๐๐๐	๘๗๐,๐๐๐	๘๗๐,๐๐๐	๘๗๐,๐๐๐	๘๗๐,๐๐๐			

รายละเอียดโครงการพัฒนา
 แผนพัฒนาท้องถิ่น (พ.ศ.๒๕๖๖ - ๒๕๗๐) ทบพวครั้งที่ ๑/๒๕๖๖
 เทศบาลตำบลคึกคัก อำเภอตะกั่วป่า จังหวัดพังงา

- | | | |
|--|-----------------|--|
| ก. ยุทธศาสตร์ชาติ ๒๐ ปี | ยุทธศาสตร์ที่ ๓ | ด้านการพัฒนาและเสริมสร้างศักยภาพทรัพยากรมนุษย์ |
| ข. แผนพัฒนาเศรษฐกิจฯ ฉบับที่ ๑๓ | หมวดหมู่ที่ ๑๒ | ไทยมีกำลังคนสมรรถนะสูง มุ่งเรียนรู้อย่างต่อเนื่อง ตอบโจทย์การพัฒนา แห่งอนาคต |
| ค. Sustainable Development Goals: SDGs | เป้าหมายที่ ๔ | สร้างหลักประกันว่าทุกคนมีการศึกษาที่มีคุณภาพอย่างครอบคลุมและเท่าเทียม และสนับสนุนโอกาสในการเรียนรู้ตลอดชีวิต |
| | เป้าประสงค์ ๕ | ขจัดความเหลื่อมล้ำทางเพศในการศึกษา และสร้างหลักประกันว่ากลุ่มที่เปราะบางซึ่งรวมถึงผู้พิการ ชนพื้นเมือง และเด็ก เข้าถึง การศึกษาและการฝึกอาชีพทุกระดับอย่างเท่าเทียม ภายในปี ๒๕๗๓ |
| ง. ยุทธศาสตร์จังหวัด | ยุทธศาสตร์ที่ ๔ | ยกระดับคุณภาพชีวิตที่ดี ความมั่นคงปลอดภัย เพื่อสร้างสังคมให้มั่นคงน่าอยู่ |
| จ. ยุทธศาสตร์การพัฒนาขององค์กรปกครองส่วนท้องถิ่นในเขตจังหวัด | ยุทธศาสตร์ที่ ๓ | พัฒนาคุณภาพชีวิต การศึกษา กีฬาและสิ่งแวดล้อม |
| ๑. ยุทธศาสตร์ | ยุทธศาสตร์ที่ ๒ | การพัฒนาด้านคนและสังคมมีคุณภาพ |
| ๑.๑ กลยุทธ์ | กลยุทธ์ที่ ๒ | การเตรียมความพร้อมแก่สังคม ผู้สูงอายุ ผู้ด้อยโอกาส ผู้พิการ |
| (๑) แผนงาน | สังคมสงเคราะห์ | งาน สวัสดิการสังคมและสังคมสงเคราะห์ |

ที่	โครงการ	วัตถุประสงค์	เป้าหมาย (ผลผลิต โครงการ)	งบประมาณ					ตัวชี้วัด (KPI)	ผลที่คาดว่าจะ ได้รับ	หน่วยงาน รับผิดชอบ หลัก
				๒๕๖๖ (บาท)	๒๕๖๗ (บาท)	๒๕๖๘ (บาท)	๒๕๖๙ (บาท)	๒๕๗๐ (บาท)			
๑๖	โครงการแผนการจัดบริการและให้ความรู้สิทธิคนพิการและผู้ดูแลคนพิการ	๑.เพื่อประชาสัมพันธ์ให้รู้จักและเข้าใจศูนย์บริการคนพิการทั่วไป๒.บริกรการข้อมูลข่าวสาร๓.ให้ความรู้เกี่ยวกับกฎหมายการเข้าถึงสิทธิคนพิการและผู้ดูแลคนพิการ	คนพิการหรือผู้ดูแลคนพิการและผู้ที่มีแนวโน้มจะพิการและผู้ดูแลจำนวนไม่น้อยกว่า ๓๐ คน	๓๐,๐๐๐	๓๐,๐๐๐	๓๐,๐๐๐	๓๐,๐๐๐	๓๐,๐๐๐	จำนวนคนพิการและผู้ดูแลคนพิการผู้ที่มีแนวโน้มจะพิการที่เข้าร่วมโครงการ	๑.คนพิการในพื้นที่ตำบลคึกคักได้รับการดูแลช่วยเหลืออย่างทั่วถึง เข้าถึงสิทธิตามกฎหมายกำหนด ๒.ผู้พิการและผู้ดูแลได้รับการบริการจากหน่วยงานของรัฐและหน่วยงานอื่นที่เกี่ยวข้อง	สำนักปลัดฯ

๒๒๖ ๒/๒๕๖๖ ๑๑๒๓๔๕๖๗๘๙๐ (๐๗๒๓๔ - ๑๑๒๓๔๕๖๗) ๑๑๒๓๔๕๖๗๘๙๐

ที่	โครงการ	วัตถุประสงค์	เป้าหมาย (ผลผลิต โครงการ)	งบประมาณ					ตัวชี้วัด (KPI)	ผลที่คาดว่าจะ ได้รับ	หน่วยงาน รับผิดชอบ หลัก
				๒๕๖๖ (บาท)	๒๕๖๗ (บาท)	๒๕๖๘ (บาท)	๒๕๖๙ (บาท)	๒๕๗๐ (บาท)			
๑๗	โครงการส่งเสริมอาชีพให้กับคนพิการหรือผู้ดูแลคนพิการ	๑.ให้ความรู้ด้านการฝึกอาชีพแก่คนพิการหรือผู้ดูแลคนพิการ๒.เพิ่มรายได้ให้แก่คนพิการหรือผู้ดูแล๓. เพื่อพัฒนาคุณภาพชีวิตคนพิการสามารถพึ่งตนเองได้ ไม่เป็นภาระสังคม	คนพิการ และผู้ดูแลคนพิการจำนวนไม่น้อยกว่า ๓๐ คน	๔๐,๐๐๐	๔๐,๐๐๐	๔๐,๐๐๐	๔๐,๐๐๐	๔๐,๐๐๐	จำนวนคนพิการหรือผู้ดูแลคนพิการที่เข้าร่วมโครงการ	๑.คนพิการหรือผู้ดูแลคนพิการมีความรู้ในการฝึกอาชีพอย่างทั่วถึง ๒.คนพิการหรือผู้ดูแลคนพิการมีความรู้ในการประกอบอาชีพมีรายได้มากขึ้น ๓.พัฒนาคุณภาพชีวิตคนพิการให้สามารถพึ่งตนเองได้ไม่เป็นภาระของสังคม	สำนักปลัดฯ
๑๘	โครงการโรงเรียนผู้สูงอายุ ตำบลคึกคัก	๑. เพื่อเสริมสร้างการพัฒนาตนเองและการเรียนรู้ตลอดชีวิตของผู้สูงอายุ๒. เพื่อเสริมสร้างสุขภาพที่ดีของผู้สูงอายุทั้งด้านร่างกายและจิตใจพร้อมทั้งดูแลตนเองเบื้องต้นได้๓. เพื่อให้เป็นพื้นที่ถ่ายทอดความรู้ประสบการณ์ ศิลปะ วัฒนธรรม และภูมิปัญญา ไม่ให้สูญสลายสามารถสร้างคุณค่าแก่ชุมชนได้ ๔. เพื่อให้ผู้สูงอายุมีความรู้ความเข้าใจสามารถเข้าถึงระบบภูมิคุ้มกันทางสังคมและหลักประกันคุณภาพ๕. เพื่อส่งเสริมการพัฒนาตนเองการดูแลคุ้มครอง และพิทักษ์สิทธิผู้สูงอายุ๖. เพื่อส่งเสริมให้ผู้สูงอายุสร้าง-สรรค์ประโยชน์แก่ชุมชนและสังคม๗. เพื่อส่งเสริมภูมิปัญญาและวัฒนธรรมท้องถิ่นให้ดำรงสืบต่อไป	ผู้สูงอายุในพื้นที่ ต.คึกคัก จำนวนไม่น้อยกว่า ๓๐ คน	๖๐,๐๐๐	๖๐,๐๐๐	๗๐,๐๐๐	๗๐,๐๐๐	๗๐,๐๐๐	จำนวนผู้สูงอายุที่เข้าร่วมโครงการกิจกรรมในแต่ละครั้ง	ประโยชน์ที่ผู้สูงอายุจากโรงเรียนผู้สูงอายุด้านสุขภาพ ร่างกายทำให้มีสุขภาพแข็งแรงกระฉับกระเฉงลดความเสี่ยงจากการเจ็บป่วยลดระยะเวลาการพึ่งพาผู้อื่นอายุยืน	สำนักปลัดฯ
รวม				๑๓๐,๐๐๐	๑๓๐,๐๐๐	๑๔๐,๐๐๐	๑๔๐,๐๐๐	๑๔๐,๐๐๐			

รายละเอียดโครงการพัฒนา

แผนพัฒนาท้องถิ่น (พ.ศ.๒๕๖๖ - ๒๕๗๐) ทบพทวนครั้งที่ ๑/๒๕๖๖

เทศบาลตำบลคึกคัก อำเภอตะกั่วป่า จังหวัดพังงา

ก. ยุทธศาสตร์ชาติ ๒๐ ปี	ยุทธศาสตร์ที่ ๔	ด้านการสร้างโอกาสและความเสมอภาคทางสังคม
ข. แผนพัฒนาเศรษฐกิจ ๖ ปีที่ ๑๓	หมวดหมู่ที่ ๔	ไทยเป็นศูนย์กลางทางการแพทย์และสุขภาพมูลค่าสูง
ค. Sustainable Development Goals: SDGs	เป้าหมายที่ ๓	สร้างหลักประกันว่าคนมีชีวิตที่มีสุขภาพดีและส่งเสริมความเป็นอยู่ที่ดีสำหรับทุกคนในทุกวัย
	เป้าประสงค์ ๘	บรรลุการมีหลักประกันสุขภาพถ้วนหน้า รวมถึงการป้องกันความเสี่ยงทางการเงิน การเข้าถึงการบริการสาธารณสุขจำเป็นที่มีคุณภาพ และเข้าถึงยาและวัคซีนจำเป็นที่ปลอดภัย มีประสิทธิภาพ มีคุณภาพ และมีราคาที่สามารถซื้อหาได้
ง. ยุทธศาสตร์จังหวัด	ยุทธศาสตร์ที่ ๔	ยกระดับคุณภาพชีวิตที่ดี ความมั่นคงปลอดภัย เพื่อสร้างสังคมให้มั่นคงน่าอยู่
จ. ยุทธศาสตร์การพัฒนาขององค์กรปกครองส่วนท้องถิ่นในเขตจังหวัด	ยุทธศาสตร์ที่ ๓	พัฒนาคุณภาพชีวิต การศึกษา กีฬาและสิ่งแวดล้อม
๑. ยุทธศาสตร์	ยุทธศาสตร์ที่ ๒	การพัฒนาด้านคนและสังคมมีคุณภาพ
๑.๑ กลยุทธ์	กลยุทธ์ที่ ๒	การเตรียมความพร้อมแก่สังคม ผู้สูงอายุ ผู้ด้อยโอกาส ผู้พิการ
(๑) แผนงาน	สังคมสงเคราะห์	งานสวัสดิการสังคมและสังคมสงเคราะห์

ที่	โครงการ	วัตถุประสงค์	เป้าหมาย (ผลผลิตโครงการ)	งบประมาณ					ตัวชี้วัด (KPI)	ผลที่คาดว่าจะได้รับ	หน่วยงานรับผิดชอบหลัก
				๒๕๖๖ (บาท)	๒๕๖๗ (บาท)	๒๕๖๘ (บาท)	๒๕๖๙ (บาท)	๒๕๗๐ (บาท)			
๑๙	โครงการเยี่ยมบ้านผู้สูงอายุผู้พิการ และผู้ยากไร้ตำบลคึกคัก	๑. เพื่อสร้างจิตสำนึกให้คนในชุมชนเห็นคุณค่าของผู้สูงอายุ ผู้พิการ ผู้ยากไร้ใน ต.คึกคัก๒. เพื่อดูแลสุขภาพทางด้านร่างกายจิตใจสังคม และสิทธิประโยชน์ของผู้สูงอายุผู้พิการผู้ยากไร้ ใน ต.คึกคักเพื่อสร้าง๓.เพื่อสร้างความรักความสามัคคีให้เกิดขึ้นภายในชุมชน	ผู้สูงอายุในพื้นที่ ต.คึกคัก ผู้สูงอายุ ผู้พิการ ผู้ยากไร้ ใน ต.คึกคัก จำนวน ๗๐ คนเครือข่ายจิตอาสา ๓๐ คน	๒๐,๐๐๐	๒๐,๐๐๐	๒๐,๐๐๐	๒๐,๐๐๐	๒๐,๐๐๐	จำนวนผู้เข้าร่วมโครงการ	๑. ผู้สูงอายุผู้พิการผู้ป่วยเอดส์ผู้ยากไร้ ใน ต.คึกคัก ได้รับการดูแลจากชุมชนเครือข่าย๒. ผู้สูงอายุ ผู้พิการ ผู้ป่วยเอดส์ผู้ยากไร้ ใน ต.คึกคัก	สำนักปลัดฯ
รวม				๒๐,๐๐๐	๒๐,๐๐๐	๒๐,๐๐๐	๒๐,๐๐๐	๒๐,๐๐๐			

รายละเอียดโครงการพัฒนา

แผนพัฒนาท้องถิ่น (พ.ศ.๒๕๖๖ - ๒๕๗๐) ทบพวครั้งที่ ๑/๒๕๖๖

เทศบาลตำบลคึกคัก อำเภอตะกั่วป่า จังหวัดพังงา

ก. ยุทธศาสตร์ชาติ ๒๐ ปี	ยุทธศาสตร์ที่ ๓	ด้านการพัฒนาและเสริมสร้างศักยภาพทรัพยากรมนุษย์
ข. แผนพัฒนาเศรษฐกิจฯ ฉบับที่ ๑๓	หมวดหมายที่ ๑๒	ไทยมีกำลังคนสมรรถนะสูง มุ่งเรียนรู้อย่างต่อเนื่อง ตอบโจทย์การพัฒนา แห่งอนาคต
ค. Sustainable Development Goals: SDGs	เป้าหมายที่ ๔	สร้างหลักประกันว่าทุกคนมีการศึกษาที่มีคุณภาพอย่างครอบคลุมและเท่าเทียม และสนับสนุนโอกาสในการเรียนรู้ตลอดชีวิต
	เป้าประสงค์ ๗	สร้างหลักประกันว่าผู้เรียนทุกคนได้รับความรู้และทักษะที่จำเป็นสำหรับส่งเสริมการพัฒนาอย่างยั่งยืน รวมไปถึง การศึกษาสำหรับการพัฒนาอย่างยั่งยืนและการมีวิถีชีวิตที่ยั่งยืน สิทธิมนุษยชน ความเสมอภาคระหว่างเพศ การส่งเสริมวัฒนธรรมแห่งความสงบสุขและไม่ใช้
ง. ยุทธศาสตร์จังหวัด	ยุทธศาสตร์ที่ ๔	ยกระดับคุณภาพชีวิตที่ดี ความมั่นคงปลอดภัย เพื่อสร้างสังคมให้มั่นคงน่าอยู่
จ. ยุทธศาสตร์การพัฒนาขององค์กรปกครองส่วนท้องถิ่นในเขตจังหวัด	ยุทธศาสตร์ที่ ๓	พัฒนาคุณภาพชีวิต การศึกษา กีฬาและสิ่งแวดล้อม
๑. ยุทธศาสตร์	ยุทธศาสตร์ที่ ๒	การพัฒนาด้านคนและสังคมมีคุณภาพ
๑.๑ กลยุทธ์	กลยุทธ์ที่ ๓	เพิ่มช่องทางการรับรู้ข่าวสารที่ทันสมัยและทั่วถึง
(๑) แผนงาน	การศึกษา	งานศึกษาไม่กำหนดระดับ

ที่	โครงการ	วัตถุประสงค์	เป้าหมาย (ผลผลิตโครงการ)	งบประมาณ					ตัวชี้วัด (KPI)	ผลที่คาดว่าจะได้รับ	หน่วยงานรับผิดชอบหลัก
				๒๕๖๖ (บาท)	๒๕๖๗ (บาท)	๒๕๖๘ (บาท)	๒๕๖๙ (บาท)	๒๕๗๐ (บาท)			
๒๐	โครงการจัดนิทรรศการทางวิชาการสำหรับโรงเรียนภายในเขตเทศบาล	๑.เพื่อเผยแพร่ผลงานทางวิชาการของครู นักเรียน และผลสัมฤทธิ์ทางการศึกษาของโรงเรียนในสังกัดเทศบาลและในสังกัดสพฐ.๒.เพื่อให้ครู นักเรียน ร่วมประกวดการแข่งขันกิจกรรมทางวิชาการดนตรี นาฏศิลป์ และกิจกรรมอื่นๆ	จัดกิจกรรมทางวิชาการไม่น้อยกว่า ๑ ครั้ง	๑๐๐,๐๐๐	๑๐๐,๐๐๐	๑๐๐,๐๐๐	๑๐๐,๐๐๐	๑๐๐,๐๐๐	จำนวนผู้เข้าร่วมกิจกรรม	ครู นักเรียน และโรงเรียนได้เผยแพร่ผลงานแลกเปลี่ยนความรู้	กองการศึกษา
รวม				๑๐๐,๐๐๐	๑๐๐,๐๐๐	๑๐๐,๐๐๐	๑๐๐,๐๐๐	๑๐๐,๐๐๐			

รายละเอียดโครงการพัฒนา
แผนพัฒนาท้องถิ่น (พ.ศ.๒๕๖๖ - ๒๕๗๐) ทบพวนครั้งที่ ๑/๒๕๖๖
เทศบาลตำบลคึกคัก อำเภอตะกั่วป่า จังหวัดพังงา

- | | | |
|--|---------------------------|---|
| ก. ยุทธศาสตร์ชาติ ๒๐ ปี | ยุทธศาสตร์ที่ ๔ | ด้านการสร้างโอกาสและความเสมอภาคทางสังคม |
| ข. แผนพัฒนาเศรษฐกิจฯ ฉบับที่ ๑๓ | หมวดหมายที่ ๔ | ไทยมีพื้นที่และเมืองอัจฉริยะที่น่าอยู่ ปลอดภัย เติบโตได้อย่างยั่งยืน |
| ค. Sustainable Development Goals: SDGs | เป้าหมายที่ ๑๑ | ทำให้เมืองและการตั้งถิ่นฐานของมนุษย์มีความครอบคลุม ปลอดภัย มีภูมิต้านทานและยั่งยืน |
| | เป้าประสงค์ ๓ | ยกระดับการพัฒนาเมืองและขีดความสามารถให้ครอบคลุมและยั่งยืน เพื่อการวางแผนและการบริหารจัดการการตั้งถิ่นฐานของมนุษย์อย่างมีส่วนร่วม บูรณาการและยั่งยืนในทุกประเทศ ภายในปี ๒๕๗๓ |
| ง. ยุทธศาสตร์จังหวัด | ยุทธศาสตร์ที่ ๔ | ยกระดับคุณภาพชีวิตที่ดี ความมั่นคงปลอดภัย เพื่อสร้างสังคมให้มั่นคงน่าอยู่ |
| จ. ยุทธศาสตร์การพัฒนาขององค์กรปกครองส่วนท้องถิ่นในเขตจังหวัด | ยุทธศาสตร์ที่ ๓ | พัฒนาคุณภาพชีวิต การศึกษา กีฬาและสิ่งแวดล้อม |
| ๑. ยุทธศาสตร์ | ยุทธศาสตร์ที่ ๒ | การพัฒนาด้านคนและสังคมมีคุณภาพ |
| ๑.๑ กลยุทธ์ | กลยุทธ์ที่ ๓ | เพิ่มช่องทางการรับรู้ข่าวสารที่ทันสมัยและทั่วถึง |
| (๑) แผนงาน | สร้างความเข้มแข็งของชุมชน | งาน งานส่งเสริมและสนับสนุนความเข้มแข็งชุมชน |

ที่	โครงการ	วัตถุประสงค์	เป้าหมาย (ผลผลิต โครงการ)	งบประมาณ					ตัวชี้วัด (KPI)	ผลที่คาดว่าจะได้รับ	หน่วยงาน รับผิดชอบ หลัก
				๒๕๖๖ (บาท)	๒๕๖๗ (บาท)	๒๕๖๘ (บาท)	๒๕๖๙ (บาท)	๒๕๗๐ (บาท)			
๒๑	โครงการติดตั้งเสียงตามสายดิจิทัล หมู่ที่ ๑-๗ ต.คึกคัก	เพื่อให้ประชาชนได้รับรู้ข้อมูลข่าวสารอย่างมีประสิทธิภาพยิ่งขึ้น	ติดตั้งเสียงตามสายดิจิทัลพร้อมอุปกรณ์	-	-	๑,๒๐๐,๐๐๐	-	-	ติดตั้งเสียงตามสายครบทั้งตำบล	๑.ประชาชนได้รับทราบข้อมูลข่าวสารเพิ่มขึ้น๒.ประชาชนรับรู้ข้อมูลข่าวสารทันทั่วทั้งที่	สำนักปลัดฯ
๒๒	โครงการประชุมและพัฒนาศักยภาพเครือข่ายชุมชน	๑.จัดประชุมและพัฒนาเครือข่ายตำบลคึกคักเป็นการแลกเปลี่ยนเรียนรู้ซึ่งกันทำให้การดำเนินงานกิจกรรมต่อเนื่อง	กลุ่มต่างๆในพื้นที่ตำบลคึกคัก เช่น กลุ่มกลองยาว กลุ่มสตรี ชมรมผู้สูงอายุ คนพิการ กลุ่มสตรี กลุ่มอื่นๆจำนวน ๑๐๐-๒๐๐คน	๓๐,๐๐๐	๓๐,๐๐๐	๓๐,๐๐๐	๓๐,๐๐๐	๓๐,๐๐๐	มีการประชุมและจำนวนผู้เข้าประชุม	สามารถจัดประชุมและพัฒนาศักยภาพเครือข่ายสามารถเรียนรู้มีการประชุมต่อเนื่อง	สำนักปลัดฯ
รวม				๓๐,๐๐๐	๓๐,๐๐๐	๑,๒๓๐,๐๐๐	๓๐,๐๐๐	๓๐,๐๐๐			

รายละเอียดโครงการพัฒนา
แผนพัฒนาท้องถิ่น (พ.ศ.๒๕๖๖ - ๒๕๗๐) ทบพวครั้งที่ ๑/๒๕๖๖
เทศบาลตำบลคึกคัก อำเภอตะกั่วป่า จังหวัดพังงา

- | | | |
|--|--|--|
| ก. ยุทธศาสตร์ชาติ ๒๐ ปี
ข. แผนพัฒนาเศรษฐกิจฯ ฉบับที่ ๑๓
ค. Sustainable Development Goals: SDGs | ยุทธศาสตร์ที่ ๔
หมายเหตุที่ ๔
เป้าหมายที่ ๓
เป้าประสงค์ ๓ | ด้านการสร้างโอกาสและความเสมอภาคทางสังคม
ไทยเป็นศูนย์กลางทางการแพทย์และสุขภาพมูลค่าสูง
สร้างหลักประกันว่าคนมีชีวิตที่มีสุขภาพดีและส่งเสริมความเป็นอยู่ที่ดีสำหรับทุกคนในทุกวัย
ยุติการแพร่กระจายของเอชไอวี วัณโรค มาลาเรีย และโรคเขตร้อนที่ถูกละเลย และต่อสู้กับโรคติดต่ออุบัติใหม่ โรคติดต่อทางน้ำ และโรคติดต่ออื่นๆ ภายในปี ๒๕๗๓ |
| ง. ยุทธศาสตร์จังหวัด
จ. ยุทธศาสตร์การพัฒนาขององค์กรปกครองส่วนท้องถิ่นในเขตจังหวัด | ยุทธศาสตร์ที่ ๔
ยุทธศาสตร์ที่ ๓ | ยกระดับคุณภาพชีวิตที่ดี ความมั่นคงปลอดภัย เพื่อสร้างสังคมให้น่าอยู่น่าอยู่
พัฒนาคูณภาพชีวิต การศึกษา กีฬาและสิ่งแวดล้อม |
| ๑. ยุทธศาสตร์
๑.๑ กลยุทธ์
(๑) แผนงาน | ยุทธศาสตร์ที่ ๒
กลยุทธ์ที่ ๔
งาน | การพัฒนาด้านคนและสังคมมีคุณภาพ
การเสริมสร้างสุขภาวะของประชาชนอย่างมีคุณภาพ
งานบริหารทั่วไปเกี่ยวกับสาธารณสุข |
| | สาธารณสุข | |

ที่	โครงการ	วัตถุประสงค์	เป้าหมาย (ผลผลิต โครงการ)	งบประมาณ					ตัวชี้วัด (KPI)	ผลที่คาดว่าจะได้รับ	หน่วยงาน รับผิดชอบ หลัก
				๒๕๖๖ (บาท)	๒๕๖๗ (บาท)	๒๕๖๘ (บาท)	๒๕๖๙ (บาท)	๒๕๗๐ (บาท)			
๒๓	โครงการป้องกันควบคุมโรคติดต่อ	๑. เพื่อป้องกันและควบคุมการเกิดโรคติดต่อ ๒. เพื่อเสริมสร้างความรู้ความเข้าใจเกี่ยวกับการป้องกัน/ควบคุมโรคติดต่อ	๑. จัดอบรมให้ความรู้เกี่ยวกับการป้องกัน/ควบคุมโรคติดต่อ ๒. ดำเนินการป้องกัน/ควบคุมโรคติดต่อในพื้นที่ตำบลคึกคัก	๕๐,๐๐๐	๕๐,๐๐๐	๕๐,๐๐๐	๕๐,๐๐๐	๕๐,๐๐๐	อัตราการเกิดโรคติดต่อลดลง	๑. สามารถป้องกัน/ควบคุมโรคติดต่อในพื้นที่ได้ ๒. อัตราการเกิดโรคติดต่อลดลง	กองสาธารณสุขฯ
รวม				๕๐,๐๐๐	๕๐,๐๐๐	๕๐,๐๐๐	๕๐,๐๐๐	๕๐,๐๐๐			

รายละเอียดโครงการพัฒนา

แผนพัฒนาท้องถิ่น (พ.ศ.๒๕๖๖ - ๒๕๗๐) ทบพวนครั้งที่ ๑/๒๕๖๖

เทศบาลตำบลคึกคัก อำเภอตะกั่วป่า จังหวัดพังงา

ก. ยุทธศาสตร์ชาติ ๒๐ ปี	ยุทธศาสตร์ที่ ๔	ด้านการสร้างโอกาสและความเสมอภาคทางสังคม
ข. แผนพัฒนาเศรษฐกิจฯ ฉบับที่ ๑๓	หมวดหมายที่ ๔	ไทยเป็นศูนย์กลางทางการแพทย์และสุขภาพมูลค่าสูง
ค. Sustainable Development Goals: SDGs	เป้าหมายที่ ๓	สร้างหลักประกันว่าคนมีชีวิตที่มีสุขภาพดีและส่งเสริมความเป็นอยู่ที่ดีสำหรับทุกคนในทุกวัย
	เป้าประสงค์ ๕	เสริมสร้างการป้องกันและการรักษาการใช้สารในทางที่ผิด ซึ่งรวมถึงการเข้ายาเสพติดในทางที่ผิดและการใช้แอลกอฮอล์ในทางอันตราย
ง. ยุทธศาสตร์จังหวัด	ยุทธศาสตร์ที่ ๔	ยกระดับคุณภาพชีวิตที่ดี ความมั่นคงปลอดภัย เพื่อสร้างสังคมให้มั่นคงน่าอยู่
จ. ยุทธศาสตร์การพัฒนาขององค์กรปกครองส่วนท้องถิ่นในเขตจังหวัด	ยุทธศาสตร์ที่ ๓	พัฒนาคุณภาพชีวิต การศึกษา กีฬาและสิ่งแวดล้อม
๑. ยุทธศาสตร์	ยุทธศาสตร์ที่ ๒	การพัฒนาด้านคนและสังคมมีคุณภาพ
๑.๑ กลยุทธ์	กลยุทธ์ที่ ๔	การเสริมสร้างสุขภาวะของประชาชนอย่างมีคุณภาพ
(๑) แผนงาน	สร้างความเข้มแข็งของชุมชน	งาน งานส่งเสริมและสนับสนุนความเข้มแข็งชุมชน

ที่	โครงการ	วัตถุประสงค์	เป้าหมาย (ผลผลิตโครงการ)	งบประมาณ					ตัวชี้วัด (KPI)	ผลที่คาดว่าจะได้รับ	หน่วยงานรับผิดชอบหลัก
				๒๕๖๖ (บาท)	๒๕๖๗ (บาท)	๒๕๖๘ (บาท)	๒๕๖๙ (บาท)	๒๕๗๐ (บาท)			
๒๕	โครงการรณรงค์ป้องกันยาเสพติดในสถานศึกษา	๑.เพื่อรณรงค์ให้นักเรียนได้ตระหนักถึงภัยของยาเสพติด ๒.เพื่อเสริมสร้างภูมิคุ้มกันและติดอาวุธทางปัญญาในการรักษาตนให้ห่างไกลจากยาเสพติด	จัดอบรมเกี่ยวกับยาเสพติดให้แก่สถานศึกษาของอปท.จำนวน ๑ ครั้ง	๓๐,๐๐๐	๓๐,๐๐๐	๓๐,๐๐๐	๓๐,๐๐๐	๓๐,๐๐๐	จำนวนผู้เข้ารับการฝึกอบรม	๑.นักเรียนได้รู้ถึงภัยของยาเสพติด๒.นักเรียนมีความรู้ที่จะรักษาตนให้ห่างไกลจากยาเสพติด	กองการศึกษา
๒๖	โครงการจัดระเบียบสังคมเพื่อป้องกันและแก้ไขปัญหายาเสพติด	เพื่อป้องกันและปราบปรามปัญหายาเสพติดตลอดจนรักษาความมั่นคงและความสงบเรียบร้อยของสังคม	อุดหนุนที่ทำการปกครองอำเภอตะกั่วป่า	๑๕,๐๐๐	๑๕,๐๐๐	๑๕,๐๐๐	๑๕,๐๐๐	๑๕,๐๐๐	การแก้ไขปัญหายาเสพติดมีประสิทธิภาพ	สามารถแก้ไขปัญหายาเสพติดในพื้นที่ได้อย่างมีประสิทธิภาพ	สำนักปลัดฯ
๒๗	เงินอุดหนุนโครงการป้องกันและแก้ไขปัญหายาเสพติดจังหวัดพังงา	เพื่อดำเนินการป้องกันและแก้ไขปัญหายาเสพติด บรรลุตามเป้าหมายและแนวทางที่วางไว้	อุดหนุนที่ทำการปกครองจังหวัดพังงา	๕๐,๐๐๐	๕๐,๐๐๐	๕๐,๐๐๐	๕๐,๐๐๐	๕๐,๐๐๐	จำนวนผู้เข้าร่วมโครงการ	การดำเนินงานป้องกันและแก้ไขปัญหายาเสพติด บรรลุตามเป้าหมายและแนวทางที่วางไว้	สำนักปลัดฯ

รายละเอียดโครงการพัฒนา

แผนพัฒนาท้องถิ่น (พ.ศ.๒๕๖๖ - ๒๕๗๐) ทบพวนครั้งที่ ๑/๒๕๖๖

เทศบาลตำบลคึกคัก อำเภอตะกั่วป่า จังหวัดพังงา

ก. ยุทธศาสตร์ชาติ ๒๐ ปี	ยุทธศาสตร์ที่ ๔	ด้านการสร้างโอกาสและความเสมอภาคทางสังคม
ข. แผนพัฒนาเศรษฐกิจฯ ฉบับที่ ๑๓	หมวดหมู่ที่ ๔	ไทยเป็นศูนย์กลางทางการแพทย์และสุขภาพมูลค่าสูง
ค. Sustainable Development Goals: SDGs	เป้าหมายที่ ๓	สร้างหลักประกันว่าคนมีชีวิตที่มีสุขภาพดีและส่งเสริมความเป็นอยู่ที่ดีสำหรับทุกคนในทุกวัย
	เป้าประสงค์ ๔	บรรลุการมีหลักประกันสุขภาพถ้วนหน้า รวมถึงการป้องกันความเสี่ยงทางการเงิน การเข้าถึงการบริการสาธารณสุขจำเป็นที่มีคุณภาพ และเข้าถึงยาและวัคซีนจำเป็นที่ปลอดภัย มีประสิทธิภาพ มีคุณภาพ และมีราคาที่สามารถซื้อหาได้
ง. ยุทธศาสตร์จังหวัด	ยุทธศาสตร์ที่ ๔	ยกระดับคุณภาพชีวิตที่ดี ความมั่นคงปลอดภัย เพื่อสร้างสังคมให้มั่นคงน่าอยู่
จ. ยุทธศาสตร์การพัฒนาขององค์กรปกครองส่วนท้องถิ่นในเขตจังหวัด	ยุทธศาสตร์ที่ ๓	พัฒนาคุณภาพชีวิต การศึกษา กีฬาและสิ่งแวดล้อม
๑. ยุทธศาสตร์	ยุทธศาสตร์ที่ ๒	การพัฒนาด้านคนและสังคมมีคุณภาพ
๑.๑ กลยุทธ์	กลยุทธ์ที่ ๔	การเสริมสร้างสุขภาวะของประชาชนอย่างมีคุณภาพ
(๑) แผนงาน	สาธารณสุข	งาน งานบริการสาธารณสุขและงานสาธารณสุขอื่น

ที่	โครงการ	วัตถุประสงค์	เป้าหมาย (ผลผลิต โครงการ)	งบประมาณ					ตัวชี้วัด (KPI)	ผลที่คาดว่าจะได้รับ	หน่วยงานรับผิดชอบหลัก
				๒๕๖๖ (บาท)	๒๕๖๗ (บาท)	๒๕๖๘ (บาท)	๒๕๖๙ (บาท)	๒๕๗๐ (บาท)			
๒๙	โครงการสัตว์ปลอดโรค คนปลอดภัยจากโรคพิษสุนัขบ้าตามปณิธาน ศ.ดร.สมเด็จพระเจ้าน้องนางเธอ เจ้าฟ้าจุฬาภรณวลัยลักษณ์ อัครราชกุมารี กรมพระศรี	๑. เพื่อป้องกันและควบคุมการเกิดโรคพิษสุนัขบ้า ๒. เพื่อสร้างความรู้ความเข้าใจในการป้องกันโรคพิษสุนัขบ้า	ป้องกันและควบคุมโรคพิษสุนัขบ้าในพื้นที่ตำบลคึกคัก	๘๐,๐๐๐	๘๐,๐๐๐	๘๐,๐๐๐	๘๐,๐๐๐	๘๐,๐๐๐	ไม่มีการเกิดโรคพิษสุนัขบ้า	สามารถป้องกันการเกิดโรคพิษสุนัขบ้าได้	กองสาธารณสุขฯ
๓๐	โครงการอุดหนุนตามโครงการพระราชดำริด้านสาธารณสุข	เพื่อตอบสนองการดำเนินงานตามแนวทางโครงการพระราชดำริด้านสาธารณสุข	อุดหนุนคณะกรรมการหมู่บ้านหมู่ที่ ๑ - ๗ หมู่บ้านละ ๒๐,๐๐๐ บาท	๑๔๐,๐๐๐	๑๔๐,๐๐๐	๑๔๐,๐๐๐	๑๔๐,๐๐๐	๑๔๐,๐๐๐	จำนวนผู้เข้าร่วมโครงการ	ประชาชนมีสุขภาพดีขึ้น	กองสาธารณสุขฯ
รวม				๒๒๐,๐๐๐	๒๒๐,๐๐๐	๒๒๐,๐๐๐	๒๒๐,๐๐๐	๒๒๐,๐๐๐			

รายละเอียดโครงการพัฒนา
แผนพัฒนาท้องถิ่น (พ.ศ.๒๕๖๖ - ๒๕๗๐) ทบพวนครั้งที่ ๑/๒๕๖๖
เทศบาลตำบลคึกคัก อำเภอตะกั่วป่า จังหวัดพังงา

ก. ยุทธศาสตร์ชาติ ๒๐ ปี	ยุทธศาสตร์ที่ ๔	ด้านการสร้างโอกาสและความเสมอภาคทางสังคม
ข. แผนพัฒนาเศรษฐกิจฯ ฉบับที่ ๑๓	หมวดหมายที่ ๔	ไทยเป็นศูนย์กลางทางการแพทย์และสุขภาพมูลค่าสูง
ค. Sustainable Development Goals: SDGs	เป้าหมายที่ ๓	สร้างหลักประกันว่าคนมีชีวิตที่มีสุขภาพดีและส่งเสริมความเป็นอยู่ที่ดีสำหรับทุกคนในทุกวัย
	เป้าประสงค์ ๘	บรรลุการมีหลักประกันสุขภาพถ้วนหน้า รวมถึงการป้องกันความเสี่ยงทางการเงิน การเข้าถึงการบริการสาธารณสุขจำเป็นที่มีคุณภาพ และเข้าถึงยาและวัคซีนจำเป็นที่ปลอดภัย มีประสิทธิภาพ มีคุณภาพ และมีราคาที่สามารถซื้อหาได้
ง. ยุทธศาสตร์จังหวัด	ยุทธศาสตร์ที่ ๔	ยกระดับคุณภาพชีวิตที่ดี ความมั่นคงปลอดภัย เพื่อสร้างสังคมให้มั่นคงน่าอยู่
จ. ยุทธศาสตร์การพัฒนาขององค์กรปกครองส่วนท้องถิ่นในเขตจังหวัด	ยุทธศาสตร์ที่ ๓	พัฒนาคุณภาพชีวิต การศึกษา กีฬาและสิ่งแวดลอม
๑. ยุทธศาสตร์	ยุทธศาสตร์ที่ ๒	การพัฒนาด้านคนและสังคมมีคุณภาพ
๑.๑ กลยุทธ์	กลยุทธ์ที่ ๔	การเสริมสร้างสุขภาวะของประชาชนอย่างมีคุณภาพ
(๑) แผนงาน	สังคมสงเคราะห์	งาน งานสวัสดิการสังคมและสังคมสงเคราะห์

ที่	โครงการ	วัตถุประสงค์	เป้าหมาย (ผลผลิตโครงการ)	งบประมาณ					ตัวชี้วัด (KPI)	ผลที่คาดว่าจะได้รับ	หน่วยงานรับผิดชอบหลัก
				๒๕๖๖ (บาท)	๒๕๖๗ (บาท)	๒๕๖๘ (บาท)	๒๕๖๙ (บาท)	๒๕๗๐ (บาท)			
๓๑	อุดหนุนสำนักงานเหล่ากาชาดจังหวัดพังงา	เพื่อดำเนินกิจกรรมสาธารณประโยชน์ในพื้นที่ตำบลคึกคัก	อุดหนุนเหล่ากาชาดจังหวัดพังงา	๑๕,๐๐๐	๑๕,๐๐๐	๑๕,๐๐๐	๑๕,๐๐๐	๑๕,๐๐๐	มีการอุดหนุนเหล่ากาชาดจังหวัดพังงา	ผู้ได้รับประโยชน์จากกิจกรรมของเหล่ากาชาดจังหวัดพังงา	สำนักปลัดฯ
รวม				๑๕,๐๐๐	๑๕,๐๐๐	๑๕,๐๐๐	๑๕,๐๐๐	๑๕,๐๐๐			

รายละเอียดโครงการพัฒนา
แผนพัฒนาท้องถิ่น (พ.ศ.๒๕๖๖ - ๒๕๗๐) ทบพวครั้งที่ ๑/๒๕๖๖
เทศบาลตำบลคึกคัก อำเภอตะกั่วป่า จังหวัดพังงา

- | | | |
|--|-----------------|--|
| ก. ยุทธศาสตร์ชาติ ๒๐ ปี | ยุทธศาสตร์ที่ ๓ | ด้านการพัฒนาและเสริมสร้างศักยภาพทรัพยากรมนุษย์ |
| ข. แผนพัฒนาเศรษฐกิจฯ ฉบับที่ ๑๓ | หมวดหมู่ที่ ๑๒ | ไทยมีกำลังคนสมรรถนะสูง มุ่งเรียนรู้อย่างต่อเนื่อง ตอบโจทย์การพัฒนา แห่งอนาคต |
| ค. Sustainable Development Goals: SDGs | เป้าหมายที่ ๔ | สร้างหลักประกันว่าทุกคนมีการศึกษาที่มีคุณภาพอย่างครอบคลุมและเท่าเทียม และสนับสนุนโอกาสในการเรียนรู้ตลอดชีวิต |
| | เป้าประสงค์ ๗ | สร้างหลักประกันว่าผู้เรียนทุกคนได้รับความรู้และทักษะที่จำเป็นสำหรับส่งเสริมการพัฒนาอย่างยั่งยืน รวมไปถึง |
| | | การศึกษาสำหรับการพัฒนาอย่างยั่งยืนและการมีวิถีชีวิตที่ยั่งยืน สิทธิมนุษยชน ความเสมอภาคระหว่างเพศ การ |
| ง. ยุทธศาสตร์จังหวัด | ยุทธศาสตร์ที่ ๔ | ยกระดับคุณภาพชีวิตที่ดี ความมั่นคงปลอดภัย เพื่อสร้างสังคมให้นั่นคงน่าอยู่ |
| จ. ยุทธศาสตร์การพัฒนาขององค์กรปกครองส่วนท้องถิ่นในเขตจังหวัด | | |
| | ยุทธศาสตร์ที่ ๓ | พัฒนาคุณภาพชีวิต การศึกษา กีฬาและสิ่งแวดลอม |
| ๑. ยุทธศาสตร์ | ยุทธศาสตร์ที่ ๒ | การพัฒนาด้านคนและสังคมมีคุณภาพ |
| ๑.๑ กลยุทธ์ | กลยุทธ์ที่ ๔ | การเสริมสร้างสุขภาวะของประชาชนอย่างมีคุณภาพ |
| (๑) แผนงาน | | งาน งานส่งเสริมและสนับสนุนความเข้มแข็งชุมชน |

ที่	โครงการ	วัตถุประสงค์	เป้าหมาย (ผลผลิต โครงการ)	งบประมาณ					ตัวชี้วัด (KPI)	ผลที่คาดว่าจะ ได้รับ	หน่วยงาน รับผิดชอบ หลัก
				๒๕๖๖ (บาท)	๒๕๖๗ (บาท)	๒๕๖๘ (บาท)	๒๕๖๙ (บาท)	๒๕๗๐ (บาท)			
๓๒	โครงการฝึกอบรม เด็ก เยาวชนเพื่อ ป้องกันปัญหา ยาเสพติด	เพื่อป้องกันปัญหา ยาเสพติดในเด็ก และเยาวชน	จัดอบรมและ กิจกรรมให้กับ เด็กและเยาวชน	๒๐,๐๐๐	๒๐,๐๐๐	๒๐,๐๐๐	๒๐,๐๐๐	๒๐,๐๐๐	ผู้เข้ารับการ อบรม	ผู้เข้ารับการ อบรมมีความ รู้ความเข้าใจ ในการป้องกัน	กอง การศึกษา
๓๓	โครงการ พัฒนาการ เสริมสร้าง ภูมิคุ้มกันยา เสพติดในเด็ก และเยาวชน	๑. เพื่อพัฒนา ความรู้ความเข้าใจ ในการดูแลเด็ก และเยาวชน สำหรับสอนและ เสริมสร้างพื้นฐาน ภูมิคุ้มกันยา เสพติดให้กับ เด็กและเยาวชน ๒. เพื่อพัฒนา คุณภาพเด็กและ เยาวชนให้มี ภูมิคุ้มกันต่อ การเปลี่ยนแปลง ทางสังคม มีความพร้อมทั้ง ร่างกายและจิตใจ ๓. เพื่อปลูก จิตสำนึกของเด็ก และเยาวชนให้ มีความรู้ ความ เข้าใจและตระหนัก ถึงพิษภัยของยา เสพติดที่มีผล ต่อร่างกาย สุขภาพอนามัย และส่งผลกระทบต่อ ปัญหาและสังคม ตลอดจนความ มั่นคงของชาติ	เด็กและ เยาวชนในพื้นที่ ตำบลคึกคัก ๕๐ คน	๓๐,๐๐๐	๓๐,๐๐๐	๓๐,๐๐๐	๓๐,๐๐๐	๓๐,๐๐๐	จำนวน ผู้เข้าร่วม โครงการไม่น้อย กว่าร้อยละ ๘๐	๑. เด็กมีความ รู้เบื้องต้นใน การดูแลและ เสริมสร้าง พื้นฐานภูมิคุ้ม กันยาเสพติด ๒. เด็กและ เยาวชนมีความ เข้าใจและ ตระหนักถึง พิษภัยของยา เสพติดที่มี ผลต่อร่างกาย ๓. เด็กและ เยาวชนมีภูมิ คุ้มกันต่อการ เปลี่ยนแปลง ทางสังคม มีความพร้อม ทั้งร่างกาย และจิตใจ ไม่ เข้าสู่วงจร ปัญหา ยาเสพติด	สำนักปลัดฯ
รวม				๕๐,๐๐๐	๕๐,๐๐๐	๕๐,๐๐๐	๕๐,๐๐๐	๕๐,๐๐๐			

รายละเอียดโครงการพัฒนา

แผนพัฒนาท้องถิ่น (พ.ศ.๒๕๖๖ - ๒๕๗๐) ทบทวนครั้งที่ ๑/๒๕๖๖
เทศบาลตำบลศึกคัก อำเภอตะกั่วป่า จังหวัดพังงา

- ก. ยุทธศาสตร์ชาติ ๒๐ ปี ยุทธศาสตร์ที่ ๓ ด้านการพัฒนาและเสริมสร้างศักยภาพทรัพยากรมนุษย์
- ข. แผนพัฒนาเศรษฐกิจฯ ฉบับที่ ๑๓ หมวดหมู่ที่ ๑๒ ไทยมีกำลังคนสมรรถนะสูง มุ่งเรียนรู้อย่างต่อเนื่อง ตอบโจทย์การพัฒนา แห่งอนาคต
- ค. Sustainable Development Goals: SDGs เป้าหมายที่ ๔ สร้างหลักประกันว่าทุกคนมีการศึกษาที่มีคุณภาพอย่างครอบคลุมและเท่าเทียม และสนับสนุนโอกาสในการเรียนรู้ตลอดชีวิต
เป้าประสงค์ ๗ สร้างหลักประกันว่าผู้เรียนทุกคนได้รับความรู้และทักษะที่จำเป็นสำหรับส่งเสริมพัฒนาอย่างยั่งยืน รวมไปถึง การศึกษา
 สำหรับการพัฒนาอย่างยั่งยืนและการมีวิถีชีวิตที่ยั่งยืน สิทธิมนุษยชน ความเสมอภาคระหว่างเพศ การส่งเสริมวัฒนธรรม
 ยกระดับคุณภาพชีวิตที่ดี ความมั่นคงปลอดภัย เพื่อสร้างสังคมให้มั่นคงน่าอยู่
- ง. ยุทธศาสตร์จังหวัด ยุทธศาสตร์ที่ ๔
- จ. ยุทธศาสตร์การพัฒนาขององค์กรปกครองส่วนท้องถิ่นในเขตจังหวัด ยุทธศาสตร์ที่ ๓ พัฒนาคุณภาพชีวิต การศึกษา กีฬาและสิ่งแวดล้อม
- ๑. ยุทธศาสตร์ ยุทธศาสตร์ที่ ๒ การพัฒนาด้านคนและสังคมมีคุณภาพ
- ๑.๑ กลยุทธ์ กลยุทธ์ที่ ๕ การอนุรักษ์สืบทอดประเพณี วัฒนธรรมที่ดั้งเดิมและพัฒนาภูมิปัญญาท้องถิ่น
- (๑) แผนงาน งาน งานส่งเสริมและสนับสนุนความเข้มแข็งชุมชน

ที่	โครงการ	วัตถุประสงค์	เป้าหมาย (ผลผลิตโครงการ)	งบประมาณ					ตัวชี้วัด (KPI)	ผลที่คาดว่าจะได้รับ	หน่วยงานรับผิดชอบหลัก
				๒๕๖๖ (บาท)	๒๕๖๗ (บาท)	๒๕๖๘ (บาท)	๒๕๖๙ (บาท)	๒๕๗๐ (บาท)			
๓๕	โครงการกิจกรรมวันเด็กแห่งชาติ	๑. เพื่อให้ผู้ปกครองชุมชนและประชาชนเห็นความสำคัญของเด็ก๒. เพื่อส่งเสริมให้เด็กเยาวชนกล้าแสดงออกในทางที่ดี	จัดกิจกรรมงานวันเด็กแห่งชาติสำหรับเด็กและเยาวชนในพื้นที่ประมาณ ๒,๕๐๐ คน	๒๕๐,๐๐๐	๒๕๐,๐๐๐	๒๕๐,๐๐๐	๒๕๐,๐๐๐	๒๕๐,๐๐๐	จำนวนเด็กที่เข้าร่วมโครงการ	๑. ทุกคนเห็นความสำคัญของเด็กมากขึ้น๒. เด็กได้แสดงความสามารถและเกิดความสามารถและความสามัคคี	กองการศึกษา
รวม				๒๕๐,๐๐๐	๒๕๐,๐๐๐	๒๕๐,๐๐๐	๒๕๐,๐๐๐	๒๕๐,๐๐๐			

รายละเอียดโครงการพัฒนา
แผนพัฒนาท้องถิ่น (พ.ศ.๒๕๖๖ - ๒๕๗๐) ทบพวครั้งที่ ๑/๒๕๖๖
เทศบาลตำบลคึกคัก อำเภอดงแก้ว จังหวัดพิจิตร

ก. ยุทธศาสตร์ชาติ ๒๐ ปี ข. แผนพัฒนาเศรษฐกิจฯ ฉบับที่ ๑๓ ค. Sustainable Development Goals: SDGs	ยุทธศาสตร์ที่ ๔ หมายเหตุที่ ๘ เป้าหมายที่ ๑๖	ด้านการสร้างโอกาสและความเสมอภาคทางสังคม ไทยมีพื้นที่และเมืองอัจฉริยะที่น่าอยู่ ปลอดภัย เติบโตได้อย่างยั่งยืน ส่งเสริมสังคมที่สงบสุขและครอบคลุมเพื่อการพัฒนาที่ยั่งยืน ให้ทุกคนเข้าถึงความยุติธรรม และสร้างสถาบันที่มี ประสิทธิภาพ รับผิดชอบ และครอบคลุมในทุกระดับ พัฒนาสถาบันที่มีประสิทธิผล มีความรับผิดชอบ และโปร่งใสในทุกระดับ ยกระดับคุณภาพชีวิตที่ดี ความมั่นคงปลอดภัย เพื่อสร้างสังคมให้น่าอยู่
ง. ยุทธศาสตร์จังหวัด จ. ยุทธศาสตร์การพัฒนาขององค์กรปกครองส่วนท้องถิ่นในเขตจังหวัด	เป้าประสงค์ ๖ ยุทธศาสตร์ที่ ๔ ยุทธศาสตร์ที่ ๓ เป้าประสงค์ที่ ๒	พัฒนาคุณภาพชีวิต การศึกษา กีฬาและสิ่งแวดล้อม การพัฒนาด้านคนและสังคมมีคุณภาพ การอนุรักษ์สืบทอดประเพณี วัฒนธรรมที่ดั้งเดิมและพัฒนาภูมิปัญญาท้องถิ่น งานส่งเสริมและสนับสนุนความเข้มแข็งชุมชน
๑. ยุทธศาสตร์ ๑.๑ กลยุทธ์ (๑) แผนงาน	สร้างความเข้มแข็งของชุมชน งาน	

ที่	โครงการ	วัตถุประสงค์	เป้าหมาย (ผลผลิต โครงการ)	งบประมาณ					ตัวชี้วัด (KPI)	ผลที่คาดว่าจะได้รับ	หน่วยงาน รับผิดชอบ หลัก
				๒๕๖๖ (บาท)	๒๕๖๗ (บาท)	๒๕๖๘ (บาท)	๒๕๖๙ (บาท)	๒๕๗๐ (บาท)			
๔๑	โครงการส่งเสริมพัฒนาครอบครัวในชุมชน	๑.เพื่อสร้างความเข้มแข็งระดับครัวเรือนในชุมชน ๒.เสริมสร้างความรักความสามัคคีในครัวเรือน ๓.สร้างความเข้าใจลดช่องว่างภายในครอบครัว	จัดโครงการ/กิจกรรมส่งเสริมพัฒนาครอบครัวในชุมชน เช่น-โครงการ/กิจกรรมด้านการพัฒนาสตรี-โครงการ/กิจกรรมด้านการพัฒนาครอบครัว-โครงการ/กิจกรรมด้านการพัฒนาเด็กและเยาวชน-โครงการ/กิจกรรมที่ช่วยเหลือและแก้ปัญหาครอบครัว-โครงการ/กิจกรรมที่เกี่ยวข้องกับการพัฒนาครอบครัว-โครงการ/กิจกรรมส่งเสริมความรู้และการป้องกันและจัดความรุนแรงในครอบครัว -โครงการกิจกรรมที่ส่งเสริมการเรียนรู้เพื่อพัฒนาครอบครัว-โครงการ/กิจกรรมพัฒนาเศรษฐกิจของครอบครัวบนพื้นฐานของเศรษฐกิจพอเพียง โครงการ/กิจกรรมให้ความรู้เรื่องกฎหมายที่เกี่ยวข้อง	๕๐,๐๐๐	๕๐,๐๐๐	๕๐,๐๐๐	๕๐,๐๐๐	๕๐,๐๐๐	ร้อยละของผู้เข้าร่วมโครงการ	๑.สถาบันครอบครัวมีความเข้มแข็งมากขึ้น ๒.เกิดความสามัคคีในชุมชน	สำนักปลัดฯ
รวม				๕๐,๐๐๐	๕๐,๐๐๐	๕๐,๐๐๐	๕๐,๐๐๐	๕๐,๐๐๐			

รายละเอียดโครงการพัฒนา
แผนพัฒนาท้องถิ่น (พ.ศ.๒๕๖๖ - ๒๕๗๐) ทบพวครั้งที่ ๑/๒๕๖๖
เทศบาลตำบลคึกคัก อำเภอตะกั่วป่า จังหวัดพังงา

- | | | |
|--|--|--|
| ก. ยุทธศาสตร์ชาติ ๒๐ ปี
ข. แผนพัฒนาเศรษฐกิจฯ ฉบับที่ ๑๓
ค. Sustainable Development Goals: SDGs | ยุทธศาสตร์ที่ ๖
หมายเหตุที่ ๑๓
เป้าหมายที่ ๑๗
เป้าประสงค์ ๑ | ด้านการปรับสมดุลและพัฒนาระบบการบริหารจัดการภาครัฐ
ไทยมีภาครัฐที่ทันสมัย มีประสิทธิภาพ และตอบโจทย์ประชาชน
เสริมความเข้มแข็งให้แก่กลไกการดำเนินงานและฟื้นฟูหุ้นส่วนความร่วมมือระดับโลกเพื่อการพัฒนาที่ยั่งยืน
เสริมความแข็งแกร่งของการระดมทรัพยากรภายในประเทศ โดยรวมถึงผ่านทางสนับสุนระหว่างประเทศไปยังประเทศ
กำลังพัฒนา เพื่อพัฒนาขีดความสามารถภายในประเทศในการเก็บภาษีและรายได้อื่นๆ ของรัฐ
ยกระดับคุณภาพชีวิตที่ดี ความมั่นคงปลอดภัย เพื่อสร้างสังคมให้มั่นคงน่าอยู่ |
| ง. ยุทธศาสตร์จังหวัด
จ. ยุทธศาสตร์การพัฒนาขององค์กรปกครองส่วนท้องถิ่นในเขตจังหวัด | ยุทธศาสตร์ที่ ๕
ยุทธศาสตร์ที่ ๓ | พัฒนาคุณภาพชีวิต การศึกษา กีฬาและสิ่งแวดล้อม
การพัฒนาด้านคนและสังคมมีคุณภาพ
การอนุรักษ์สิ่งแวดล้อม วัฒนธรรมที่ดั้งเดิมและพัฒนาภูมิปัญญาท้องถิ่น
งานส่งเสริมและสนับสนุนความเข้มแข็งชุมชน |
| ๑. ยุทธศาสตร์
๑.๑ กลยุทธ์
(๑) แผนงาน | ยุทธศาสตร์ที่ ๒
กลยุทธ์ที่ ๕
สร้างความเข้มแข็งของชุมชน | งาน |

ที่	โครงการ	วัตถุประสงค์	เป้าหมาย (ผลผลิต โครงการ)	งบประมาณ					ตัวชี้วัด (KPI)	ผลที่คาดว่าจะได้รับ	หน่วยงาน รับผิดชอบ หลัก
				๒๕๖๖ (บาท)	๒๕๖๗ (บาท)	๒๕๖๘ (บาท)	๒๕๖๙ (บาท)	๒๕๗๐ (บาท)			
๔๒	โครงการจัดงาน กิจกรรมวัน ท้องถิ่นไทย	เพื่อรำลึกถึงพระมหา- กรุณาธิคุณแต่พระบาทสมเด็จพระ จุลจอมเกล้าเจ้าอยู่หัว รัชกาลที่ ๕	ร่วมจัดกิจกรรมราชสุดีและ เข้าร่วมกิจกรรมต่างๆ เช่น อำเภอฯ	๒๐,๐๐๐	๒๐,๐๐๐	๒๐,๐๐๐	๒๐,๐๐๐	๒๐,๐๐๐	จำนวน ผู้เข้าร่วม โครงการ	ผู้บริหารสมาชิกฯ พนักงานและประชาชน ที่เข้าร่วมกิจกรรมได้ รำลึกพระมหา กรุณาธิคุณของรัชกาลที่ ๕	สำนักปลัดฯ
รวม				๒๐,๐๐๐	๒๐,๐๐๐	๒๐,๐๐๐	๒๐,๐๐๐	๒๐,๐๐๐			

**รายละเอียดโครงการพัฒนา
แผนพัฒนาท้องถิ่น (พ.ศ.๒๕๖๖ - ๒๕๗๐) ทบพวครั้งที่ ๑/๒๕๖๖
เทศบาลตำบลคึกคัก อำเภอตะกั่วป่า จังหวัดพังงา**

- ก. ยุทธศาสตร์ชาติ ๒๐ ปี ยุทธศาสตร์ที่ ๔ ด้านการสร้างโอกาสและความเสมอภาคทางสังคม
- ข. แผนพัฒนาเศรษฐกิจฯ ฉบับที่ ๑๓ หมวดหมายที่ ๔ ไทยเป็นศูนย์กลางทางการแพทย์และสุขภาพมูลค่าสูง
- ค. Sustainable Development Goals: SDGs เป้าหมายที่ ๓ สร้างหลักประกันว่าคนมีชีวิตที่มีสุขภาพดีและส่งเสริมความเป็นอยู่ที่ดีสำหรับทุกคนในทุกวัย
เป้าประสงค์ ๔ ลดการตายก่อนวัยอันควรจากโรคไม่ติดต่อให้ลดลงหนึ่งในสาม ผ่านทางการป้องกันและการรักษาโรค และสนับสนุนสุขภาพจิต
และความเป็นอยู่ที่ดี ภายในปี ๒๕๗๓
- ง. ยุทธศาสตร์จังหวัด ยุทธศาสตร์ที่ ๔ ยกระดับคุณภาพชีวิตที่ดี ความมั่นคงปลอดภัย เพื่อสร้างสังคมให้มั่นคงน่าอยู่
- จ. ยุทธศาสตร์การพัฒนาขององค์กรปกครองส่วนท้องถิ่นในเขตจังหวัด ยุทธศาสตร์ที่ ๓ พัฒนาคุณภาพชีวิต การศึกษา กีฬาและสิ่งแวดล้อม
- ๑. ยุทธศาสตร์ ยุทธศาสตร์ที่ ๒ การพัฒนาด้านคนและสังคมมีคุณภาพ
- ๑.๑ กลยุทธ์ กลยุทธ์ที่ ๖ การกีฬาและนันทนาการ
- (๑) แผนงาน การศาสนา วัฒนธรรมและนันทนาการ งาน งานกีฬาและนันทนาการ

ที่	โครงการ	วัตถุประสงค์	เป้าหมาย (ผลผลิต โครงการ)	งบประมาณ					ตัวชี้วัด (KPI)	ผลที่คาดว่าจะได้รับ	หน่วยงาน รับผิดชอบ หลัก
				๒๕๖๖ (บาท)	๒๕๖๗ (บาท)	๒๕๖๘ (บาท)	๒๕๖๙ (บาท)	๒๕๗๐ (บาท)			
๔๓	โครงการกีฬาสี่ สัมพันธ์ สถานศึกษา ในสังกัดเทศบาล ตำบลคึกคัก	เพื่อส่งเสริมการออกกำลังกาย ของนักเรียน และสร้างความ ร่วมมือระหว่างผู้ปกครอง ผู้บริหารเทศบาล นักเรียน	๑.โรงเรียนเทศบาลบ้านป่า กวีป่า มิตรภาพที่ ๑๒๔๒. ศพด.ทต.คึกคัก	๑๐๐,๐๐๐	๑๐๐,๐๐๐	๑๐๐,๐๐๐	๑๐๐,๐๐๐	๑๐๐,๐๐๐	จำนวน นักเรียนที่เข้า ร่วมกิจกรรม	๑.เด็กนักเรียนมีสุขภาพ แข็งแรง สมวัย ๒.เกิดความสามัคคีระหว่าง นักเรียน ผู้ปกครอง ผู้บริหาร	กอง การศึกษา
๔๔	โครงการแข่งขันกีฬา ประจำตำบลคึกคัก	๑.เพื่อให้เยาวชนและประชาชนมี สุขภาพร่างกายและจิตใจที่ดี ๒.ส่งเสริมให้ประชาชนได้ออก กำลังกายอย่างสม่ำเสมอ๓. ส่งเสริมการใช้เวลาว่างให้เป็น ประโยชน์ห่างไกลยาเสพติด	เด็ก เยาวชน และ ประชาชนทั่วไปเข้าร่วมการ แข่งขันกีฬาในพื้นที่ ตำบล คึกคัก	๕๗๐,๐๐๐	๕๗๐,๐๐๐	๕๗๐,๐๐๐	๕๗๐,๐๐๐	๕๗๐,๐๐๐	จำนวน ผู้เข้าร่วม โครงการ	๑.เยาวชนและประชาชนมี สุขภาพกายและจิตใจที่ดี ห่างไกลยาเสพติด ๒.เยาวชนและประชาชนมี ความตื่นตัวใน	กอง การศึกษา

ที่	โครงการ	วัตถุประสงค์	เป้าหมาย (ผลผลิต โครงการ)	งบประมาณ					ตัวชี้วัด (KPI)	ผลที่คาดว่าจะ ได้รับ	หน่วยงาน รับผิดชอบ หลัก
				๒๕๖๖ (บาท)	๒๕๖๗ (บาท)	๒๕๖๘ (บาท)	๒๕๖๙ (บาท)	๒๕๗๐ (บาท)			
๔๕	โครงการแข่งขันกีฬาฟุตบอลมอร์แกนบ้านทุ่งหัว	๑.เพื่อให้เยาวชนและประชาชนมีสุขภาพร่างกายและจิตใจที่ดี ๒.ส่งเสริมให้ประชาชนได้ออกกำลังกายอย่างสม่ำเสมอ ๓.ส่งเสริมการใช้เวลาว่างให้เป็นประโยชน์ห่างไกลยาเสพติด	จัดการแข่งขัน กีฬาฟุตบอลมอร์แกน	๓๐,๐๐๐	๓๐,๐๐๐	๓๐,๐๐๐	๓๐,๐๐๐	๓๐,๐๐๐	จำนวนผู้เข้าร่วมโครงการ	๑.เยาวชนและประชาชนมีสุขภาพกายและจิตใจที่ดีห่างไกลยาเสพติด ๒.เยาวชนและประชาชนมีความตื่นตัวในการออกกำลังกาย ๓.เกิดความรัก ความสามัคคีในชุมชน	กองการศึกษา
๔๖	โครงการจัดส่งนักกีฬาเข้าร่วมการแข่งขันกีฬา	๑.เพื่อส่งเสริมสนับสนุนในการจัดส่งทีมนักกีฬาเข้าร่วมการแข่งขันกีฬากับหน่วยงานอื่น ๒.เพื่อพัฒนาและยกระดับมาตรฐานการเล่นกีฬาของเด็กเยาวชนและประชาชนในเขตพื้นที่ตำบลคึกคัก ๓.ส่งเสริมการใช้เวลาว่างให้เป็นประโยชน์ห่างไกลจากสิ่งเสพติด	จัดส่งทีมนักกีฬาในนาม ทต.คึกคักเข้าร่วมการแข่งขันในระดับต่างๆ ที่หน่วยงานอื่นจัดขึ้น เช่น เปตองตะกร้อ ฯลฯ	๑๐๐,๐๐๐	๑๐๐,๐๐๐	๑๐๐,๐๐๐	๑๐๐,๐๐๐	๑๐๐,๐๐๐	๑.จำนวนผู้เข้าร่วมโครงการ ๒.มาตรฐานการเล่นกีฬา	๑.เด็กเยาวชนประชาชนมีสุขภาพร่างกาย/จิตใจที่ดีห่างไกลจากสิ่งเสพติดรู้จักใช้เวลาว่างให้เกิดประโยชน์ ๒.ทีมนักกีฬาที่เข้าร่วมการแข่งขันมีการพัฒนา/มีประสบการณ์การเล่นกีฬาประเภทต่างๆ	กองการศึกษา
๔๗	โครงการจัดแข่งขันกีฬาฟุตบอลเยาวชนอายุ ๑๒ ปี โอเพ่น (ปะการังโอเพ่น)	เพื่อให้เยาวชนและประชาชนมีสุขภาพร่างกายและจิตใจที่ดี	จัดแข่งขันกีฬาฟุตบอลเยาวชนอายุไม่เกิน ๑๒ ปี ปีละ ๑ ครั้ง	๕๐,๐๐๐	๕๐,๐๐๐	๕๐,๐๐๐	๕๐,๐๐๐	๕๐,๐๐๐	จำนวนเด็กที่เข้าร่วมโครงการ	เยาวชนและประชาชนมีสุขภาพกายและจิตใจที่ดีห่างไกลยาเสพติด	กองการศึกษา
๔๘	โครงการจัดการแข่งขันกีฬาวิ่งมินิ-ฮาล์ฟมาราธอน	๑.เพื่อส่งเสริมและประชาสัมพันธ์การท่องเที่ยว ๒.เพื่อเสริมสร้างสุขภาพการออกกำลังกายของประชาชนและนักท่องเที่ยว ๓.เพื่อสร้างภาพลักษณ์ที่ดีขององค์กรและการสร้างเครือข่ายการทำงานบูรณาการระหว่างหน่วยงานต่างๆ	จัดกิจกรรมแข่งขันกีฬาวิ่งมินิ-ฮาล์ฟมาราธอน	๔๐๐,๐๐๐	๔๐๐,๐๐๐	๔๐๐,๐๐๐	๔๐๐,๐๐๐	๔๐๐,๐๐๐	จำนวนผู้เข้าร่วมการแข่งขัน	๑.ประชาชนทั้งชาวไทยและต่างประเทศได้เห็นความสำคัญของการออกกำลังกาย ๒.เทศบาลตำบลคึกคักได้สร้างเครือข่ายและการทำงานบูรณาการระหว่างส่วนราชการและภาคเอกชน	กองการศึกษา

ที่	โครงการ	วัตถุประสงค์	เป้าหมาย (ผลผลิต โครงการ)	งบประมาณ					ตัวชี้วัด (KPI)	ผลที่คาดว่าจะ ได้รับ	หน่วยงาน รับผิดชอบ หลัก
				๒๕๖๖ (บาท)	๒๕๖๗ (บาท)	๒๕๖๘ (บาท)	๒๕๖๙ (บาท)	๒๕๗๐ (บาท)			
๔๙	โครงการแข่งขันกีฬา เด็กและเยาวชน	๑.เพื่อส่งเสริม สนับสนุนการเล่น กีฬาของเด็ก เยาวชนนักเรียนใน เขตตำบลคึกคัก๒.เพื่อพัฒนา ความสามารถ ประสบการณ์ใน การเล่นกีฬาของนักเรียนในเขต พื้นที่ตำบลคึกคัก ห่างไกลจากสิ่ง เสพติด	๑.จัดการแข่งขันกีฬ นักเรียนในเขตพื้นที่ตำบล คึกคัก (รร.วัดคมนียเขต/ รร.บ้านบางเนียง/รร.บ้าน เทศบาลปากวีฯ ศพต.ทต. คึกคัก๒.เด็กเยาวชนทั่วไป	๒๕๐,๐๐๐	๒๕๐,๐๐๐	๒๕๐,๐๐๐	๒๕๐,๐๐๐	๒๕๐,๐๐๐	๑.จำนวน ผู้เข้าร่วมการ แข่งขัน๒. จำนวนผู้ชม การแข่งขัน	๑.เด็ก เยาวชนมีสุขภาพ ร่างกายและจิตใจที่ดี สุขภาพ ร่างกายแข็งแรง๒.นักเรียนมี น้ำใจเป็นนักกีฬา	กอง การศึกษา
๕๐	โครงการจัดการ แข่งขันไตรกีฬ นานาชาติ"คนเหล็ก เขาหลัก -พังงา"เพื่อ ส่งเสริมการท่องเที่ยว	๑.เพื่อสนับสนุนส่งเสริมและการ ประชาสัมพันธ์การท่องเที่ยวเขา หลัก จังหวัดพังงา๒.เพื่อจัดการ แข่งขันกีฬา อีเวนต์ระดับ นานาชาติและเป็นแห่งแรกและ แห่งเดียวของจังหวัดพังงา	นักกีฬาและนักท่องเที่ยว ชาวต่างประเทศและ นักท่องเที่ยวที่มาร่วมชม กิจกรรมไม่น้อย กว่า ๔๐๐ คน จำนวน ๓ ชนิดกีฬา	-	-	-	-	๕๐๐,๐๐๐	จำนวน นักกีฬาที่เข้า ร่วมการ แข่งขันและผู้ เข้าชมการ แข่งขัน	ส่งเสริมการท่องเที่ยว(ที่พัก อาหาร ฯลฯ)	กอง การศึกษา
๕๑	โครงการจัดส่ง นักกีฬา เข้าร่วมการ แข่งขันกีฬาในสังกัด สถานศึกษาของ องค์กรปกครองส่วน ท้องถิ่น	๑.เพื่อจัดหานักกีฬาเป็นตัวแทน ของสถานศึกษาสังกัด ทต.คึกคัก เข้าร่วมการแข่งขันกีฬา -กรีฑาใน ระดับตัวแทน อำเภอ จังหวัด ประเทศ๒.เพื่อส่งเสริมให้นักเรียน มีความ สนใจด้านกีฬาได้มีการ เล่นกีฬาตามความถนัด๓.เพื่อ สร้างชื่อเสียงให้กับโรงเรียนและ หน่วยงานต้นสังกัด	- ประเภทกีฬา - กรีฑา	๑๐๐,๐๐๐	๑๐๐,๐๐๐	๑๒๐,๐๐๐	๑๒๐,๐๐๐	๑๕๐,๐๐๐	ผ่านการ คัด เลือกระดับ เข้ารอบ ตัวแทน จังหวัดและ ระดับภาคใต้	นักกีฬาได้รับรางวัล และทำ ชื่อเสียงให้กับสถานศึกษาและ หน่วยงานต้นสังกัด	กอง การศึกษา
๕๒	โครงการเข้าค่าย ฝึกอบรมเสริมทักษะ กีฬาฟุตบอล เด็กและ เยาวชนตำบลคึกคัก ระหว่างปิดภาคเรียน	เพื่อส่งเสริมให้เด็กและเยาวชนใน ตำบลคึกคักได้ใช้เวลาว่างให้เป็น ประโยชน์	เด็กและเยาวชนในตำบล คึกคัก อายุ ๗-๑๓ ปี	๗๐,๐๐๐	๗๐,๐๐๐	๗๐,๐๐๐	๗๐,๐๐๐	๗๐,๐๐๐	จำนวนเด็กที่ เข้าร่วม โครงการ	เด็กและเยาวชนในตำบลคึกคัก ได้รับการพัฒนาและทักษะการ เล่นกีฬา ตามหลักวิชาการ อย่างถูกต้อง	กอง การศึกษา
รวม				๑,๖๗๐,๐๐๐	๑,๖๗๐,๐๐๐	๑,๖๙๐,๐๐๐	๑,๖๙๐,๐๐๐	๒,๒๒๐,๐๐๐			

รายละเอียดโครงการพัฒนา

แผนพัฒนาท้องถิ่น (พ.ศ.๒๕๖๖ - ๒๕๗๐) ทบพวนครั้งที่ ๑/๒๕๖๖ (วันที่ ๓๑ มกราคม ๒๕๖๖)
เทศบาลตำบลคึกคัก อำเภอตะกั่วป่า จังหวัดพังงา

- ก. ยุทธศาสตร์ชาติ ๒๐ ปี ยุทธศาสตร์ที่ ๔ ด้านการสร้างโอกาสและความเสมอภาคทางสังคม
- ข. แผนพัฒนาเศรษฐกิจฯ ฉบับที่ ๑๓ หมวดหมู่ที่ ๔ ไทยเป็นศูนย์กลางทางการแพทย์และสุขภาพมูลค่าสูง
- ค. Sustainable Development Goals: SDGs เป้าหมายที่ ๓ สร้างหลักประกันว่าคนมีชีวิตที่มีสุขภาพดีและส่งเสริมความเป็นอยู่ที่ดีสำหรับทุกคนในทุกวัย
เป้าประสงค์ ๔ ลดการตายก่อนวัยอันควรจากโรคไม่ติดต่อให้ลดลงหนึ่งในสาม ผ่านทางการป้องกันและการรักษาโรค และสนับสนุนสุขภาพจิตและความเป็นอยู่ที่ดี ภายในปี ๒๕๗๓
- ง. ยุทธศาสตร์จังหวัด ยุทธศาสตร์ที่ ๔ ยกระดับคุณภาพชีวิตที่ดี ความมั่นคงปลอดภัย เพื่อสร้างสังคมให้มั่นคงน่าอยู่
- จ. ยุทธศาสตร์การพัฒนาขององค์กรปกครองส่วนท้องถิ่นในเขตจังหวัด ยุทธศาสตร์ที่ ๓ พัฒนาคุณภาพชีวิต การศึกษา กีฬาและสิ่งแวดล้อม
- ๑. ยุทธศาสตร์ ยุทธศาสตร์ที่ ๒ การพัฒนาด้านคนและสังคมมีคุณภาพ
- ๑.๑ กลยุทธ์ กลยุทธ์ที่ ๖ การกีฬาและนันทนาการ
- (๑) แผนงาน อุตสาหกรรมและการโยธา งาน งานก่อสร้าง

ที่	โครงการ	วัตถุประสงค์	เป้าหมาย (ผลผลิตโครงการ)	งบประมาณ					ตัวชี้วัด (KPI)	ผลที่คาดว่าจะได้รับ	หน่วยงานรับผิดชอบหลัก
				๒๕๖๖ (บาท)	๒๕๖๗ (บาท)	๒๕๖๘ (บาท)	๒๕๖๙ (บาท)	๒๕๗๐ (บาท)			
๕๓	โครงการก่อสร้างสนามฟุตบอล(สนามหญ้า)ร.ร.เทศบาลบ้านปากวิบมิตรภาพที่ ๑๒๔	เพื่อใช้ในการจัดการเรียนการสอนของโรงเรียนเทศบาลฯ เพื่อให้ประชาชนได้เข้ามาออกกำลังกาย	ก่อสร้างสนามกีฬาฟุตบอลจำนวน๑ สนาม พร้อมลู่วิ่งขนาด กว้าง ๔๕ ม.ยาว ๖๐ ม.	-	-	๓,๐๐๐,๐๐๐	-	-	โรงเรียนมีสนามกีฬาฟุตบอลที่ได้มาตรฐาน	ใช้ในการจัดการเรียนการสอนและส่งเสริมกีฬาฟุตบอลให้นักเรียนและเยาวชนรวมทั้งประชาชนได้ออกกำลังกาย	กองการศึกษา
๕๔	โครงการก่อสร้างสนามกีฬาฟุตบอล ที่สาธารณะประโยชน์ นสล. ๔๒๖๑๑ (ปากคลองขุด)ม.๓ ต.คึกคัก (One Plan)	๑.เพื่อส่งเสริมให้เด็กเยาวชนประชาชนได้ออกกำลังกาย ๒.เพื่อส่งเสริมการใช้เวลาว่างให้เกิดประโยชน์	ก่อสร้างสนามฟุตบอลหญ้าเทียมขนาด ๒๒*๔๒ ม.	-	-	๒,๐๐๐,๐๐๐	-	-	สนามกีฬาฟุตบอลจำนวน ๑ แห่ง	๑.ส่งเสริมให้เด็กเยาวชนประชาชนได้ออกกำลังกาย ๒.ส่งเสริมการใช้เวลาว่างให้เกิดประโยชน์	กองการศึกษา

ที่	โครงการ	วัตถุประสงค์	เป้าหมาย (ผลผลิต โครงการ)	งบประมาณ					ตัวชี้วัด (KPI)	ผลที่คาดว่าจะได้รับ	หน่วยงาน รับผิดชอบ หลัก
				๒๕๖๖ (บาท)	๒๕๖๗ (บาท)	๒๕๖๘ (บาท)	๒๕๖๙ (บาท)	๒๕๗๐ (บาท)			
๕๕	โครงการก่อสร้างศูนย์กีฬากลางแจ้งที่ดิน นสล. เลขที่พง. ๕๗ ม.๕ ต.คึกคัก (One Plan)	๑.เพื่อส่งเสริมให้เด็กเยาวชนประชาชนได้ออกกำลังกาย๒.เพื่อส่งเสริมการใช้เวลาว่างให้เกิดประโยชน์	ก่อสร้างสนามกีฬาตั้งรายการ๑.สนามฟุตบอลหญ้าเทียม ๕ คนขนาด ๒๒*๔๒ ม. พร้อมอุปกรณ์๒.สนามบาสเกตบอลขนาด๒๘*๑๕ ม. พร้อมอุปกรณ์๓.สนามวอลเลย์บอล ขนาด๙*๑๘ ม. พร้อมอุปกรณ์๔.สนามแบดมินตัน ขนาด๖.๑๐*๑๓.๔๐ ม. พร้อมอุปกรณ์๕.สนามตะกร้อ (๒ คอส) ขนาด๖.๑๐*๑๓.๔๐ ม. พร้อมอุปกรณ์๖.สนามเปตอง (๒ คอส) ขนาด๔*๑๕ ม. พร้อมอุปกรณ์๗.ลานเซิร์ฟสเก็ตบอร์ด พร้อมอุปกรณ์ จำนวน ๑ สนาม๘.สนามเด็กเล่น พร้อมอุปกรณ์จำนวน ๑ สนาม	-	-	๔,๖๐๐,๐๐๐	-	-	จำนวนสนามกีฬาที่ได้มาตรฐาน	๑.ส่งเสริมให้เด็กเยาวชนประชาชนได้ออกกำลังกาย๒.ส่งเสริมการใช้เวลาว่างให้เกิดประโยชน์	กองการศึกษา
๕๖	โครงการก่อสร้างสนามกีฬาฟุตบอล ที่สาธารณะหาดนางทอง ม.๗ ต.คึกคัก (One Plan)	๑.เพื่อส่งเสริมให้เด็กเยาวชนประชาชนได้ออกกำลังกาย๒.เพื่อส่งเสริมการใช้เวลาว่างให้เกิดประโยชน์	ก่อสร้างสนามฟุตบอลหญ้าเทียมขนาด ๒๒x๔๒ ม.	-	๒,๐๐๐,๐๐๐	-	-	-	สนามกีฬาฟุตบอลจำนวน ๑ แห่ง	๑.ส่งเสริมให้เด็กเยาวชนประชาชนได้ออกกำลังกาย๒.ส่งเสริมการใช้เวลาว่างให้เกิดประโยชน์	กองการศึกษา
รวม				๐	๒,๐๐๐,๐๐๐	๔,๖๐๐,๐๐๐	๐	๐			
รวมทั้งหมด				๑๒,๖๘๔,๓๑๐	๑๔,๒๒๔,๓๑๐	๒๔,๘๑๔,๓๑๐	๑๒,๗๕๔,๓๑๐	๑๔,๐๔๔,๓๑๐			

ยุทธศาสตร์ที่ ๓
การพัฒนาด้านการท่องเที่ยว

รายละเอียดโครงการพัฒนา
แผนพัฒนาท้องถิ่น (พ.ศ.๒๕๖๖ - ๒๕๗๐) ทบพวครั้งที่ ๑/๒๕๖๖
เทศบาลตำบลคึกคัก อำเภอดงแก้ว จังหวัดพังงา

ก. ยุทธศาสตร์ชาติ ๒๐ ปี	ยุทธศาสตร์ที่ ๒	ด้านการสร้างความสามารถในการแข่งขัน ๒๐ ปี
ข. แผนพัฒนาเศรษฐกิจ ฉบับที่ ๑๓	หมวดหมู่ที่ ๒	ไทยเป็นจุดหมายของการท่องเที่ยวที่เน้นคุณภาพและความยั่งยืน
ค. Sustainable Development Goals: SDGs	เป้าหมายที่ ๘	ส่งเสริมการเติบโตทางเศรษฐกิจที่ต่อเนื่อง ครอบคลุม และยั่งยืน การจ้างงานเต็มที่มีผลิตภาพ และการมีงานที่เหมาะสมสำหรับทุกคน
	เป้าประสงค์ ๙	ออกแบบและใช้นโยบายที่ส่งเสริมการท่องเที่ยวที่ยั่งยืนที่จะสร้างงาน และส่งเสริมวัฒนธรรมและผลิตภัณฑ์ท้องถิ่น ภายในปี ๒๕๗๓
ง. ยุทธศาสตร์จังหวัด	ยุทธศาสตร์ที่ ๑	ส่งเสริมคุณภาพการท่องเที่ยวเชิงนิเวศครบวงจร
จ. ยุทธศาสตร์การพัฒนาขององค์กรปกครองส่วนท้องถิ่นในเขตจังหวัด	ยุทธศาสตร์ที่ ๑	พัฒนาการท่องเที่ยวเชิงนิเวศและเชิงประวัติศาสตร์
๑. ยุทธศาสตร์	ยุทธศาสตร์ที่ ๓	การพัฒนาด้านการท่องเที่ยว
๑.๑ กลยุทธ์	กลยุทธ์ที่ ๑	ส่งเสริมการท่องเที่ยว การบริการและการค้า
(๑) แผนงาน	การศาสนา วัฒนธรรมและนันทนาการ	งาน งานวิชาการวางแผนและส่งเสริมการท่องเที่ยว

ที่	โครงการ	วัตถุประสงค์	เป้าหมาย (ผลผลิต โครงการ)	งบประมาณ					ตัวชี้วัด (KPI)	ผลที่คาดว่าจะได้รับ	หน่วยงาน รับผิดชอบหลัก
				๒๕๖๖ (บาท)	๒๕๖๗ (บาท)	๒๕๖๘ (บาท)	๒๕๖๙ (บาท)	๒๕๗๐ (บาท)			
๕๗	โครงการจัดงาน กิจกรรมเปิดโลกการ ท่องเที่ยวจังหวัดพังงา	เพื่อส่งเสริมและสนับสนุน การท่องเที่ยวในพื้นที่ ตำบลและจังหวัด	อุดหนุนสมาคมธุรกิจ การท่องเที่ยวจัด กิจกรรมเปิดฤดูกาล ท่องเที่ยว ๑ ครั้ง/ปี	๕๐๐,๐๐๐	๕๐๐,๐๐๐	๕๐๐,๐๐๐	๕๐๐,๐๐๐	๕๐๐,๐๐๐	จำนวนนักท่องเที่ยว เข้าร่วมงาน	นักท่องเที่ยวรู้จัก สถานที่ท่องเที่ยวใน ตำบล/จังหวัดเพิ่มขึ้น	สำนักปลัดฯ
๕๘	โครงการพังไปคั๊ว ๒๐๒๒(Phang - nga Bike Week ๒๐๒๒X	เพื่อส่งเสริมและสนับสนุน การท่องเที่ยวในพื้นที่ ตำบลและจังหวัด	โรงแรม รีสอร์ท บ้านพักในพื้นที่มี นักท่องเที่ยวสนใจจอง และเข้าพักทำให้มี รายได้เพิ่มขึ้น	๑,๒๐๐,๐๐๐	-	-	-	-	จำนวนนักท่องเที่ยว เข้าร่วมงาน	นักท่องเที่ยวรู้จัก สถานที่ท่องเที่ยวใน ตำบล/จังหวัดเพิ่มขึ้น	สำนักปลัดฯ

๑๑๑ ๒๕๖๖/๑/๒๕๖๖ ๒๕๖๖

ที่	โครงการ	วัตถุประสงค์	เป้าหมาย (ผลผลิต โครงการ)	งบประมาณ					ตัวชี้วัด (KPI)	ผลที่คาดว่าจะ ได้รับ	หน่วยงาน รับผิดชอบ หลัก
				๒๕๖๖ (บาท)	๒๕๖๗ (บาท)	๒๕๖๘ (บาท)	๒๕๖๙ (บาท)	๒๕๗๐ (บาท)			
๕๙	โครงการส่งเสริมและ พัฒนาการท่องเที่ยว ตำบลคึกคัก	๑.เพื่อส่งเสริมและ ประชาสัมพันธ์การ ท่องเที่ยวในตำบลคึกคัก ๒.เพื่อบำรุงรักษาศิลปะ จารีตประเพณี และ วัฒนธรรมอันดีของท้องถิ่น ๓.เพื่อสร้างความ ประทับใจให้กับ นักท่องเที่ยว	จัดทำกิจกรรมตาม เทศกาลและวันสำคัญ ต่างๆ เพื่อดึงดูด นักท่องเที่ยวทั้งชาว ไทยและชาวต่างชาติ	-	๓๐๐,๐๐๐	๓๐๐,๐๐๐	๓๐๐,๐๐๐	๓๐๐,๐๐๐	ประชาชนและ นักท่องเที่ยวไม่ น้อยกว่าร้อยละ ๗๐ ได้รับความพึงพอใจ	แหล่งท่องเที่ยว ตำบล คึกคัก เป็นที่รู้จักมาก ยิ่งขึ้น ทำให้มีจำนวน นักท่องเที่ยวทั้งชาว ไทยและชาวต่างชาติ เพิ่มมากขึ้น	สำนักปลัดฯ
๖๐	โครงการส่งเสริมและ พัฒนาการท่องเที่ยว เชิงนิเวศ ควบคู่กับการ อนุรักษ์ฟื้นฟูธรรมชาติ และสิ่งแวดล้อม Special ท่องเที่ยวสุข ใจ ต้องไปคึกคัก	๑.เพื่อส่งเสริมและ ประชาสัมพันธ์การ ท่องเที่ยวในตำบลคึกคัก ๒.เพื่อบำรุงรักษาศิลปะ จารีตประเพณี และ วัฒนธรรมอันดีของท้องถิ่น	ประชาชนทั่วไปและ นักท่องเที่ยวทั้งชาว ไทยและชาวต่างชาติ	๑๐๐,๐๐๐	-	-	-	-	ประชาชนและ นักท่องเที่ยวเข้า ร่วมกิจกรรมไม่ น้อยกว่า ๕๐ คน	แหล่งท่องเที่ยว ตำบล คึกคัก เป็นที่รู้จักมาก ยิ่งขึ้น ทำให้มีจำนวน นักท่องเที่ยวทั้งชาว ไทยและชาวต่างชาติ เพิ่มมากขึ้น	สำนักปลัดฯ
รวม				๑,๔๐๐,๐๐๐	๘๐๐,๐๐๐	๘๐๐,๐๐๐	๘๐๐,๐๐๐	๘๐๐,๐๐๐			

รายละเอียดโครงการพัฒนา
แผนพัฒนาท้องถิ่น (พ.ศ.๒๕๖๖ - ๒๕๗๐) ทบพทวครั้งที่ ๑/๒๕๖๖
เทศบาลตำบลคึกคัก อำเภอตะกั่วป่า จังหวัดพังงา

- | | | |
|--|---------------------------|--|
| ก. ยุทธศาสตร์ชาติ ๒๐ ปี | ยุทธศาสตร์ที่ ๒ | ด้านการสร้างความสามารถในการแข่งขัน ๒๐ ปี |
| ข. แผนพัฒนาเศรษฐกิจฯ ฉบับที่ ๑๓ | หมวดหมู่ที่ ๒ | ไทยเป็นจุดหมายของการท่องเที่ยวที่เน้นคุณภาพและความยั่งยืน |
| ค. Sustainable Development Goals: SDGs | เป้าหมายที่ ๘ | ส่งเสริมการเติบโตทางเศรษฐกิจที่ต่อเนื่อง ครอบคลุม และยั่งยืน การจ้างงานเต็มที่มีผลิตภาพ และการมีงานที่เหมาะสมสำหรับทุกคน |
| | เป้าประสงค์ ๙ | ออกแบบและใช้นโยบายที่ส่งเสริมการท่องเที่ยวที่ยั่งยืนที่จะสร้างงาน และส่งเสริมวัฒนธรรมและผลิตภัณฑ์ท้องถิ่น ภายในปี ๒๕๗๓ |
| ง. ยุทธศาสตร์จังหวัด | ยุทธศาสตร์ที่ ๑ | ส่งเสริมคุณภาพการท่องเที่ยวเชิงนิเวศครบวงจร |
| จ. ยุทธศาสตร์การพัฒนาขององค์กรปกครองส่วนท้องถิ่นในเขตจังหวัด | ยุทธศาสตร์ที่ ๑ | พัฒนาการท่องเที่ยวเชิงนิเวศและเชิงประวัติศาสตร์ |
| ๑. ยุทธศาสตร์ | ยุทธศาสตร์ที่ ๓ | การพัฒนาด้านการท่องเที่ยว |
| ๑.๑ กลยุทธ์ | กลยุทธ์ที่ ๑ | ส่งเสริมการท่องเที่ยว การบริการและการค้า |
| (๑) แผนงาน | สร้างความเข้มแข็งของชุมชน | งาน งานส่งเสริมและสนับสนุนความเข้มแข็งชุมชน |

ที่	โครงการ	วัตถุประสงค์	เป้าหมาย (ผลผลิตโครงการ)	งบประมาณ					ตัวชี้วัด (KPI)	ผลที่คาดว่าจะได้รับ	หน่วยงานรับผิดชอบหลัก
				๒๕๖๖ (บาท)	๒๕๖๗ (บาท)	๒๕๖๘ (บาท)	๒๕๖๙ (บาท)	๒๕๗๐ (บาท)			
๖๑	โครงการกิจกรรมรำลึก "สีนามิ"	๑. เพื่อเป็นการแสดงความอาลัยแก่ผู้เสียชีวิตในเหตุการณ์ดังกล่าว ๒. เพื่อกระตุ้นให้ประชาชนเกิดความตื่นตัวในการรับมือกับสาธารณภัย	จัดงานรำลึกเหตุการณ์สีนามิ ปีละ ๑ ครั้ง	๑๐๐,๐๐๐	๑๐๐,๐๐๐	๑๐๐,๐๐๐	๑๐๐,๐๐๐	๑๐๐,๐๐๐	จำนวนผู้เข้าร่วมโครงการและจำนวนนักท่องเที่ยวที่เข้าร่วมโครงการ	เพื่อเป็นการรำลึกถึงสาธารณภัยที่เกิดขึ้น	สำนักปลัดฯ
รวม				๑๐๐,๐๐๐	๑๐๐,๐๐๐	๑๐๐,๐๐๐	๑๐๐,๐๐๐	๑๐๐,๐๐๐			

**รายละเอียดโครงการพัฒนา
แผนพัฒนาท้องถิ่น (พ.ศ.๒๕๖๖ - ๒๕๗๐) ทบทวนครั้งที่ ๑/๒๕๖๖
เทศบาลตำบลคึกคัก อำเภอตะกั่วป่า จังหวัดพังงา**

ก. ยุทธศาสตร์ชาติ ๒๐ ปี	ยุทธศาสตร์ที่ ๒	ด้านการสร้างความสามารถในการแข่งขัน ๒๐ ปี
ข. แผนพัฒนาเศรษฐกิจฯ ฉบับที่ ๑๓	หมวดหมายที่ ๒	ไทยเป็นจุดหมายของการท่องเที่ยวที่เน้นคุณภาพและความยั่งยืน
ค. Sustainable Development Goals: SDGs	เป้าหมายที่ ๘ เป้าประสงค์ ๙	ส่งเสริมการเติบโตทางเศรษฐกิจที่ต่อเนื่อง ครอบคลุม และยั่งยืน การจ้างงานเต็มที่มีผลิตภาพ และการมีงานที่เหมาะสมสำหรับทุกคน ออกแบบและใช้นโยบายที่ส่งเสริมการท่องเที่ยวที่ยั่งยืนที่จะสร้างงาน และส่งเสริมวัฒนธรรมและผลิตภัณฑ์ท้องถิ่น ภายในปี ๒๕๗๓
ง. ยุทธศาสตร์จังหวัด	ยุทธศาสตร์ที่ ๑	ส่งเสริมคุณภาพการท่องเที่ยวเชิงนิเวศครบวงจร
จ. ยุทธศาสตร์การพัฒนาขององค์กรปกครองส่วนท้องถิ่นในเขตจังหวัด	ยุทธศาสตร์ที่ ๑	พัฒนาการท่องเที่ยวเชิงนิเวศและเชิงประวัติศาสตร์
๑. ยุทธศาสตร์	ยุทธศาสตร์ที่ ๓	การพัฒนาด้านการท่องเที่ยว
๑.๑ กลยุทธ์	กลยุทธ์ที่ ๒	พัฒนา/ส่งเสริมการท่องเที่ยว สถานที่ท่องเที่ยวเชิงอนุรักษ์
(๑) แผนงาน	การศาสนา วัฒนธรรมและนันทนาการ	งาน งานวิชาการวางแผนและส่งเสริมการท่องเที่ยว

ที่	โครงการ	วัตถุประสงค์	เป้าหมาย (ผลผลิต โครงการ)	งบประมาณ					ตัวชี้วัด (KPI)	ผลที่คาดว่าจะ ได้รับ	หน่วยงาน รับผิดชอบ หลัก
				๒๕๖๖	๒๕๖๗	๒๕๖๘	๒๕๖๙	๒๕๗๐			
				(บาท)	(บาท)	(บาท)	(บาท)	(บาท)			
๖๒	โครงการจัดทำแหล่งท่องเที่ยวชุมชน-นวัตกรรม "หลาดริมนเล" หมู่ที่ ๓	๑. เพื่อส่งเสริมอาชีพและสร้างรายได้ให้กับประชาชน ๒. ส่งเสริมการท่องเที่ยวและใช้เป็นสถานที่พักผ่อนของประชาชนทั่วไป	ปรับปรุงภูมิทัศน์และจัดซื้อวัสดุอุปกรณ์สำหรับทำซูมร้านขายของบริเวณที่สาธารณะประจำหมู่บ้าน (นสล. เลขที่ ๕๒๖๑๒)	๒๐๐,๐๐๐	-	-	-	-	จำนวนร้านค้าเข้าร่วมไม่น้อยกว่า ๒๐ ร้าน	ประชาชนในพื้นที่มีรายได้เสริมจากและจำนวนนักท่องเที่ยวเพิ่มขึ้น	สำนักปลัดฯ

๖๑๑ ไร่ ๑๕๖๒/๑ ในเขตเทศบาลเมืองพังงา(๐๕๖๗-๑๖๖๗) กิ่งอำเภอทับปัด

รายละเอียดโครงการพัฒนา

แผนพัฒนาท้องถิ่น (พ.ศ.๒๕๖๖ - ๒๕๗๐) ทบพทครั้งที่ ๑/๒๕๖๖

เทศบาลตำบลคีรีภัก อำเภอตะกั่วป่า จังหวัดพังงา

- | | | |
|--|----------------------|---|
| ก. ยุทธศาสตร์ชาติ ๒๐ ปี | ยุทธศาสตร์ที่ ๒ | ด้านการสร้างความสามารถในการแข่งขัน ๒๐ ปี |
| ข. แผนพัฒนาเศรษฐกิจฯ ฉบับที่ ๑๓ | หมวดหมายที่ ๒ | ไทยเป็นจุดหมายของการท่องเที่ยวที่เน้นคุณภาพและความยั่งยืน |
| ค. Sustainable Development Goals: SDGs เป้าหมายที่ ๘ | เป้าประสงค์ ๙ | ส่งเสริมการเติบโตทางเศรษฐกิจที่ต่อเนื่อง ครอบคลุม และยั่งยืน การจ้างงานเต็มที่ มีผลิตภาพ และการมีงานที่เหมาะสมสำหรับทุกคน
ออกแบบและใช้นโยบายที่ส่งเสริมการท่องเที่ยวที่ยั่งยืนที่จะสร้างงาน และส่งเสริมวัฒนธรรมและผลิตภัณฑ์ท้องถิ่น ภายในปี ๒๕๗๓ |
| ง. ยุทธศาสตร์จังหวัด | ยุทธศาสตร์ที่ ๑ | ส่งเสริมคุณภาพการท่องเที่ยวเชิงนิเวศครบวงจร |
| จ. ยุทธศาสตร์การพัฒนาขององค์กรปกครองส่วนท้องถิ่นในเขตจังหวัด | ยุทธศาสตร์ที่ ๑ | พัฒนาการท่องเที่ยวเชิงนิเวศและเชิงประวัติศาสตร์ |
| ๑. ยุทธศาสตร์ | ยุทธศาสตร์ที่ ๓ | การพัฒนาด้านการท่องเที่ยว |
| ๑.๑ กลยุทธ์ | กลยุทธ์ที่ ๒ | พัฒนา/ส่งเสริมการท่องเที่ยว สถานที่ท่องเที่ยวเชิงอนุรักษ์ |
| (๑) แผนงาน | อุตสาหกรรมและการโยธา | งาน งานก่อสร้าง |

ที่	โครงการ	วัตถุประสงค์	เป้าหมาย (ผลผลิตโครงการ)	งบประมาณ					ตัวชี้วัด (KPI)	ผลที่คาดว่าจะ จะได้รับ	หน่วยงาน รับผิดชอบหลัก
				๒๕๖๖ (บาท)	๒๕๖๗ (บาท)	๒๕๖๘ (บาท)	๒๕๖๙ (บาท)	๒๕๗๐ (บาท)			
๖๔	โครงการปรับปรุงภูมิทัศน์และก่อสร้างจุดเช็คอินแหล่งท่องเที่ยว หมู่ที่ ๑ ตำบลคีรีภัก	เพื่อประชาสัมพันธ์ และส่งเสริมการท่องเที่ยว	ก่อสร้างจุดเช็คอินพร้อมป้าย และปรับปรุงภูมิทัศน์บริเวณแหล่งท่องเที่ยวจำนวน ๑ แห่ง	๑๐๐,๐๐๐	-	๕๐,๐๐๐	-	๕๐,๐๐๐	จำนวนนักท่องเที่ยวที่มีเพิ่มขึ้น	แหล่งท่องเที่ยว หมู่ที่ ๑ ตำบลคีรีภัก เป็นที่รู้จักมากยิ่งขึ้น ทำให้มีจำนวนนักท่องเที่ยวทั้งชาวไทยและชาวต่างชาติเพิ่มมากขึ้น	สำนักปลัดฯ
๖๕	โครงการปรับปรุงภูมิทัศน์และก่อสร้างจุดเช็คอินแหล่งท่องเที่ยว หมู่ที่ ๔ ตำบลคีรีภัก	เพื่อประชาสัมพันธ์และส่งเสริมการท่องเที่ยว	ก่อสร้างจุดเช็คอินพร้อมป้าย และปรับปรุงภูมิทัศน์บริเวณแหล่งท่องเที่ยว จำนวน ๑ แห่ง	๑๐๐,๐๐๐	-	๕๐,๐๐๐	-	๕๐,๐๐๐	จำนวนนักท่องเที่ยวที่มีเพิ่มขึ้น	แหล่งท่องเที่ยว หมู่ที่ ๔ ตำบลคีรีภัก เป็นที่รู้จักมากยิ่งขึ้น ทำให้มีจำนวนนักท่องเที่ยวทั้งชาวไทยและชาวต่างชาติเพิ่มมากขึ้น	สำนักปลัดฯ
๖๖	โครงการก่อสร้างห้องน้ำแหลมปะการัง ม.๒ ต.คีรีภัก	เพื่อให้เพียงพอและสามารถรองรับนักท่องเที่ยวที่จะเข้ามาใช้บริการ	ก่อสร้างห้องน้ำ คสล.ชั้นเดียว ขนาดกว้าง ๘ ม. ยาว ๘ ม. พร้อมสุขภัณฑ์	๙๙๓,๐๐๐	-	-	-	-	จำนวนห้องน้ำเพียงพอ	มีห้องน้ำเพียงพอและสามารถรองรับนักท่องเที่ยวที่จะเข้ามาใช้บริการ	สำนักปลัดฯ

ที่	โครงการ	วัตถุประสงค์	เป้าหมาย (ผลผลิตโครงการ)	งบประมาณ					ตัวชี้วัด (KPI)	ผลที่คาดว่าจะได้รับ	หน่วยงาน รับผิดชอบหลัก
				๒๕๖๖ (บาท)	๒๕๖๗ (บาท)	๒๕๖๘ (บาท)	๒๕๖๙ (บาท)	๒๕๗๐ (บาท)			
๖๗	โครงการปรับปรุงภูมิทัศน์และก่อสร้างจุดเช็คอินแหล่งท่องเที่ยว หมู่ที่ ๗ ตำบลคึกคัก	เพื่อประชาสัมพันธ์และส่งเสริมการท่องเที่ยว	ก่อสร้างจุดเช็คอินพร้อมป้าย และปรับปรุงภูมิทัศน์บริเวณแหล่งท่องเที่ยว จำนวน ๑ แห่ง	๑๐๐,๐๐๐	-	๕๐,๐๐๐	-	๕๐,๐๐๐	จำนวนนักท่องเที่ยวมีเพิ่มขึ้น	แหล่งท่องเที่ยว หมู่ที่ ๗ ตำบลคึกคัก เป็นที่รู้จักมากยิ่งขึ้น ทำให้มีจำนวนนักท่องเที่ยวทั้งชาวไทยและชาวต่างชาติเพิ่มมากขึ้น	สำนักปลัดฯ
๖๘	โครงการก่อสร้างป้ายประชาสัมพันธ์แหล่งท่องเที่ยว ต.คึกคัก	๑.เพื่อให้มีป้ายแสดงสถานที่ท่องเที่ยว เส้นทาง บริการให้นักท่องเที่ยว ๒. นักท่องเที่ยวสามารถเดินทางเข้าถึงสถานที่ท่องเที่ยวในพื้นที่ได้ ๓. เพื่อเป็นป้ายประชาสัมพันธ์หน่วยงาน	ก่อสร้าง/ติดตั้งป้ายแสดงสถานที่แหล่งท่องเที่ยวบนเส้นทางถนนเพชรเกษมหมายเลข ๔ ติดตั้งป้ายยินดีต้อนรับ ผู้เขาหลัก (Welcome to kholak phangnga) (โอเวอร์เฮด จำนวน ๒ ป้าย) ติดตั้งป้ายแสดงสถานที่ท่องเที่ยว(โอเวอร์แฮงค์) จำนวน ๑๔ ป้าย ๑.หาดนางทอง จำนวน ๒ ป้าย ๒.เรือ ต. ๘๑๓ จำนวน ๒ ป้าย ๓.หาดบางเนียง จำนวน ๒ ป้าย ๔. น้ำตกช่องฟ้า จำนวน ๒ ป้าย ๕. หาดคึกคัก จำนวน ๒ ป้าย ๖. หาดปากวีป จำนวน ๒ ป้าย ๗. น้ำตกสายรุ้ง จำนวน ๒ ป้าย	-	-	-	๔,๐๐๐,๐๐๐	-	๑.มีป้ายยินดีต้อนรับที่ได้มาตรฐาน ๒.มีป้ายแสดงเส้นทางได้มาตรฐานตามที่กำหนด ๓.มีป้ายประชาสัมพันธ์ต่างๆ ที่ได้มาตรฐาน	๑.ส่งเสริมการท่องเที่ยวในพื้นที่ ๒. นักท่องเที่ยวสามารถเดินทางสู่แหล่งท่องเที่ยวได้เป็นอย่างดี	สำนักปลัดฯ
๖๙	โครงการก่อสร้างจุดเช็คอินแหล่งท่องเที่ยว ม.๓ ต.คึกคัก	เพื่อเป็นการประชาสัมพันธ์และส่งเสริมการท่องเที่ยว	ก่อสร้างจุดเช็คอินพร้อมป้ายอัจฉริยะ บริเวณหาดคึกคัก จำนวน ๑ แห่ง	๕๐,๐๐๐	-	-	-	-	มีนักท่องเที่ยวมาเช็คอินเพิ่มมากขึ้น	เป็นการประชาสัมพันธ์และส่งเสริมการท่องเที่ยว	สำนักปลัดฯ
๗๐	โครงการซ่อมแซมอาคารศูนย์บริการนักท่องเที่ยวแบบครบวงจร ม. ๖ ต.คึกคัก	เพื่อส่งเสริมการท่องเที่ยวและประชาสัมพันธ์	ซ่อมแซมอาคารศูนย์บริการนักท่องเที่ยวแบบครบวงจร ม. ๖ จำนวน ๑ หลัง	๕๐๐,๐๐๐	-	๕๐๐,๐๐๐	-	๕๐๐,๐๐๐	อาคารศูนย์บริการฯ มีสภาพดี สวยงาม และสามารถใช้งานได้เป็นปกติ	อาคารศูนย์บริการนักท่องเที่ยวมีสภาพที่ดีเป็นที่น่าพึงพอใจต่อนักท่องเที่ยว	สำนักปลัดฯ
รวม				๑,๘๔๓,๐๐๐	๐	๖๕๐,๐๐๐	๔,๐๐๐,๐๐๐	๖๕๐,๐๐๐			
รวมทั้งยอด				๓,๙๔๓,๐๐๐	๙๐๐,๐๐๐	๑,๘๕๐,๐๐๐	๕,๒๐๐,๐๐๐	๑,๘๕๐,๐๐๐			

ยุทธศาสตร์ที่ ๔
การพัฒนาด้านความมั่นคง
และความปลอดภัยในชีวิตและ
ทรัพย์สิน

รายละเอียดโครงการพัฒนา

แผนพัฒนาท้องถิ่น (พ.ศ.๒๕๖๖ - ๒๕๗๐) ทบพวครั้งที่ ๑/๒๕๖๖

เทศบาลตำบลคึกคัก อำเภอดงแก้ว จังหวัดพังงา

ก. ยุทธศาสตร์ชาติ ๒๐ ปี	ยุทธศาสตร์ที่ ๒	ด้านการสร้างความสามารถในการแข่งขัน ๒๐ ปี
ข. แผนพัฒนาเศรษฐกิจฯ ฉบับที่ ๑๓	หมวดหมู่ที่ ๒	ไทยเป็นจุดหมายของการท่องเที่ยวที่เน้นคุณภาพและความยั่งยืน
ค. Sustainable Development Goals: SDGs	เป้าหมายที่ ๘	ส่งเสริมการเติบโตทางเศรษฐกิจที่ต่อเนื่อง ครอบคลุม และยั่งยืน การจ้างงานเต็มที่มีผลิตภาพ และการมีงานที่เหมาะสมสำหรับทุกคน
	เป้าประสงค์ ๙	ออกแบบและใช้นโยบายที่ส่งเสริมการท่องเที่ยวที่ยั่งยืนที่จะสร้างงาน และส่งเสริมวัฒนธรรมและผลิตภัณฑ์ท้องถิ่น ภายในปี ๒๕๗๓
ง. ยุทธศาสตร์จังหวัด	ยุทธศาสตร์ที่ ๔	ยกระดับคุณภาพชีวิตที่ดี ความมั่นคงปลอดภัย เพื่อสร้างสังคมให้มั่นคงน่าอยู่
จ. ยุทธศาสตร์การพัฒนาขององค์กรปกครองส่วนท้องถิ่นในเขตจังหวัด	ยุทธศาสตร์ที่ ๓	พัฒนาคุณภาพชีวิต การศึกษา กีฬาและสิ่งแวดล้อม
๑. ยุทธศาสตร์	ยุทธศาสตร์ที่ ๔	การพัฒนาความมั่นคงและความปลอดภัยในชีวิตและทรัพย์สิน
๑.๑ กลยุทธ์	กลยุทธ์ที่ ๑	การรักษาความปลอดภัย ป้องกันชีวิตและทรัพย์สิน
(๑) แผนงาน	อุตสาหกรรมและการโยธา	งาน งานก่อสร้าง

ที่	โครงการ	วัตถุประสงค์	เป้าหมาย (ผลผลิตโครงการ)	งบประมาณ					ตัวชี้วัด (KPI)	ผลที่คาดว่าจะได้รับ	หน่วยงานรับผิดชอบหลัก
				๒๕๖๖ (บาท)	๒๕๖๗ (บาท)	๒๕๖๘ (บาท)	๒๕๖๙ (บาท)	๒๕๗๐ (บาท)			
๗๑	โครงการก่อสร้างหน่วยรักษาความปลอดภัยชายฝั่งหาดคึกคัก ม.๓ ต.คึกคัก	เพื่อจัดให้มีหน่วยรักษาความปลอดภัยชายฝั่งสำหรับช่วยเหลือและให้บริการด้านความปลอดภัยแก่ประชาชนและนักท่องเที่ยว	ก่อสร้างอาคาร ขนาดกว้าง ๑๐ ม.ยาว ๑๐ ม. จำนวน ๑ หลัง พร้อมสิ่งอำนวยความสะดวก	-	-	๑,๖๐๐,๐๐๐	-	-	สร้างความมั่นใจให้กับนักท่องเที่ยวมากขึ้น	มีหน่วยรักษาความปลอดภัยชายฝั่งสำหรับช่วยเหลือและให้บริการด้านความปลอดภัยแก่ประชาชนและนักท่องเที่ยว	สำนักปลัดฯ
รวม				๐	๐	๑,๖๐๐,๐๐๐	๐	๐			

รายละเอียดโครงการพัฒนา
แผนพัฒนาท้องถิ่น (พ.ศ.๒๕๖๖ - ๒๕๗๐) ทบพวครั้งที่ ๑/๒๕๖๖
เทศบาลตำบลคึกคัก อำเภอตะกั่วป่า จังหวัดพังงา

- | | | |
|---|--|--|
| <p>ก. ยุทธศาสตร์ชาติ ๒๐ ปี</p> <p>ข. แผนพัฒนาเศรษฐกิจฯ ฉบับที่ ๑๓</p> <p>ค. Sustainable Development Goals: SDGs</p> | <p>ยุทธศาสตร์ที่ ๒</p> <p>หมวดหมู่ที่ ๘</p> <p>เป้าหมายที่ ๑๑</p> <p>เป้าประสงค์ ๒</p> | <p>ด้านการสร้างความสามารถในการแข่งขัน ๒๐ ปี</p> <p>ไทยมีพื้นที่และเมืองอัจฉริยะที่น่าอยู่ ปลอดภัย เด็ดขาดได้อย่างยั่งยืน</p> <p>ทำให้เมืองและการตั้งถิ่นฐานของมนุษย์มีความครอบคลุม ปลอดภัย มีภูมิต้านทานและยั่งยืน</p> <p>จัดให้มีการเข้าถึงระบบคมนาคมขนส่งที่ยั่งยืน เข้าถึงได้ ปลอดภัย ในราคาที่สามารถจ่ายได้ สำหรับทุกคน พัฒนาความปลอดภัยทางถนน โดยการขยายการขนส่งสาธารณะ และคำนึงเป็นพิเศษถึงกลุ่มคนที่อยู่ในสถานการณ์ที่เปราะบาง ผู้หญิง เด็ก ผู้มีความบกพร่อง</p> <p>ยกระดับคุณภาพชีวิตที่ดี ความมั่นคงปลอดภัย เพื่อสร้างสังคมให้มั่นคงน่าอยู่</p> |
| <p>ง. ยุทธศาสตร์จังหวัด</p> <p>จ. ยุทธศาสตร์การพัฒนาขององค์กรปกครองส่วนท้องถิ่นในเขตจังหวัด</p> | <p>ยุทธศาสตร์ที่ ๔</p> <p>ยุทธศาสตร์ที่ ๓</p> | <p>พัฒนาคุณภาพชีวิต การศึกษา กีฬาและสิ่งแวดล้อม</p> |
| <p>๑. ยุทธศาสตร์</p> <p>๑.๑ กลยุทธ์</p> | <p>ยุทธศาสตร์ที่ ๔</p> <p>กลยุทธ์ที่ ๑</p> | <p>การพัฒนาด้านความมั่นคงและความปลอดภัยในชีวิตและทรัพย์สิน</p> <p>การรักษาความปลอดภัย ป้องกันชีวิตและทรัพย์สิน</p> |
| <p>(๑) แผนงาน</p> | <p>การรักษาความสงบภายใน</p> | <p>งาน งานบริหารทั่วไปเกี่ยวกับการรักษาความสงบภายใน</p> |

ที่	โครงการ	วัตถุประสงค์	เป้าหมาย (ผลผลิตโครงการ)	งบประมาณ					ตัวชี้วัด (KPI)	ผลที่คาดว่าจะได้รับ	หน่วยงานรับผิดชอบหลัก
				๒๕๖๖ (บาท)	๒๕๖๗ (บาท)	๒๕๖๘ (บาท)	๒๕๖๙ (บาท)	๒๕๗๐ (บาท)			
๗๒	โครงการติดตั้งระบบกล้องโทรทัศน์วงจรปิด (CCTV) ภายในเขตตำบลคึกคัก	เพื่อสร้างความปลอดภัยในชีวิตและทรัพย์สินของนักท่องเที่ยวและประชาชนในพื้นที่ ทต.คึกคัก	ติดตั้งกล้องวงจรปิด CCTV เพิ่มเติมภายในเขตเทศบาลตำบลคึกคัก	๕,๐๐๐,๐๐๐	-	-	-	-	กล้องวงจรปิด CCTV มีคุณภาพสามารถใช้งานได้เป็นอย่างดี	ประชาชนในพื้นที่นักท่องเที่ยวมีความปลอดภัยในชีวิตและทรัพย์สิน	สำนักปลัดฯ
๗๓	โครงการติดตั้งกล้องโทรทัศน์วงจรปิด CCTV ร.ร.เทศบาลบ้านปากวิป มิตรที่ ๑๒๔	๑.เพื่อใช้ในการตรวจสอบข้อมูลต่างๆ ได้อย่างชัดเจน๒.เพื่อความปลอดภัยในชีวิตและทรัพย์สิน	ติดตั้งกล้องวงจรปิดภายนอกและภายในอาคารเรียนจำนวน ๑๐ ตัว พร้อมอุปกรณ์ที่เกี่ยวข้องครบชุด	๒๐๐,๐๐๐	๒๐๐,๐๐๐	-	-	-	จำนวนกล้องโทรทัศน์วงจรปิด	สถานศึกษาในสังกัดสามารถดูข้อมูลได้ชัดเจน สามารถตรวจสอบได้	กองการศึกษา

ที่	โครงการ	วัตถุประสงค์	เป้าหมาย (ผลผลิต โครงการ)	งบประมาณ					ตัวชี้วัด (KPI)	ผลที่คาดว่าจะได้รับ	หน่วยงาน รับผิดชอบ หลัก
				๒๕๖๖ (บาท)	๒๕๖๗ (บาท)	๒๕๖๘ (บาท)	๒๕๖๙ (บาท)	๒๕๗๐ (บาท)			
๗๔	โครงการติดตั้งระบบกล้องโทรทัศน์วงจรปิด (CCTV) เพิ่มเติม ในพื้นที่เขตตำบลคึกคัก	เพื่อสร้างความปลอดภัยในชีวิตและทรัพย์สินของนักท่องเที่ยวและประชาชนในพื้นที่ ทต.คึกคัก	ติดตั้งกล้องวงจรปิด CCTV เพิ่มเติมครอบคลุมทั่วทั้งพื้นที่เขตเทศบาลตำบลคึกคัก	๓,๓๐๐,๐๐๐	-	๒,๐๐๐,๐๐๐	-	-	กล้องวงจรปิดcctv มีคุณภาพสามารถใช้งานได้เป็นอย่างดี	ประชาชนในพื้นที่นักท่องเที่ยวมีความปลอดภัยในชีวิตและทรัพย์สิน	สำนักปลัดฯ
รวม				๕,๕๐๐,๐๐๐	๒๐๐,๐๐๐	๒,๐๐๐,๐๐๐	-	-			

รายละเอียดโครงการพัฒนา
แผนพัฒนาท้องถิ่น (พ.ศ.๒๕๖๖ - ๒๕๗๐) ทบพวครั้งที่ ๑/๒๕๖๖
เทศบาลตำบลคึกคัก อำเภอดงแก้ว จังหวัดพังงา

ก. ยุทธศาสตร์ชาติ ๒๐ ปี	ยุทธศาสตร์ที่ ๒	ด้านการสร้างความสามารถในการแข่งขัน ๒๐ ปี
ข. แผนพัฒนาเศรษฐกิจฯ ฉบับที่ ๑๓	หมวดหมายที่ ๔	ไทยมีพื้นที่และเมืองอัจฉริยะที่น้อยอยู่ ปลอดภัย เติบโตได้อย่างยั่งยืน
ค. Sustainable Development Goals: SDGs	เป้าหมายที่ ๑๑	ทำให้เมืองและการตั้งถิ่นฐานของมนุษย์มีความครอบคลุม ปลอดภัย มีภูมิต้านทานและยั่งยืน
	เป้าประสงค์ ๒	จัดให้มีการเข้าถึงระบบคมนาคมขนส่งที่ยั่งยืน เข้าถึงได้ ปลอดภัย ในราคาที่สามารถจ่ายได้ สำหรับทุกคน พัฒนาความปลอดภัยทางถนน โดยการขยายการขนส่งสาธารณะ และคำนึงเป็นพิเศษถึงกลุ่มคนที่อยู่ในสถานการณ์ที่เปราะบาง ผู้หญิง เด็ก
ง. ยุทธศาสตร์จังหวัด	ยุทธศาสตร์ที่ ๔	ยกระดับคุณภาพชีวิตที่ดี ความมั่นคงปลอดภัย เพื่อสร้างสังคมให้มั่นคงน่าอยู่
จ. ยุทธศาสตร์การพัฒนาขององค์กรปกครองส่วนท้องถิ่นในเขตจังหวัด	ยุทธศาสตร์ที่ ๓	พัฒนาคุณภาพชีวิต การศึกษา กีฬาและสิ่งแวดล้อม
๑. ยุทธศาสตร์	ยุทธศาสตร์ที่ ๔	การพัฒนาด้านความมั่นคงและความปลอดภัยในชีวิตและทรัพย์สิน
๑.๑ กลยุทธ์	กลยุทธ์ที่ ๑	การรักษาความปลอดภัย ป้องกันชีวิตและทรัพย์สิน
(๑) แผนงาน	การรักษาความสงบภายใน	งาน งานจราจร

ที่	โครงการ	วัตถุประสงค์	เป้าหมาย (ผลผลิตโครงการ)	งบประมาณ					ตัวชี้วัด (KPI)	ผลที่คาดว่าจะได้รับ	หน่วยงานรับผิดชอบหลัก
				๒๕๖๖ (บาท)	๒๕๖๗ (บาท)	๒๕๖๘ (บาท)	๒๕๖๙ (บาท)	๒๕๗๐ (บาท)			
๓๕	โครงการเฝ้าระวังอุบัติเหตุช่วงเทศกาลปีใหม่	๑.เพื่อเป็นการรักษาความปลอดภัยในชีวิตและทรัพย์สินให้แก่ประชาชน๒. เพื่อให้การช่วยเหลือผู้ประสบเหตุทันทั่วทั้งที่๓.เพื่อให้บริการแก่ผู้ใช้เส้นทางในการสัญจรในช่วงเทศกาล	จัดตั้งจุดตรวจและบริการประชาชนพื้นที่ตำบลคึกคักและประชาชนทั่วไปที่เดินทางถนนทางหลวงหมายเลข ๔ (ถนนเพชรเกษม)	๒๕,๐๐๐	๒๕,๐๐๐	๒๕,๐๐๐	๒๕,๐๐๐	๒๕,๐๐๐	จำนวนอุบัติเหตุต่อorangร่างกายและทรัพย์สินลดลง	๑.ประชาชนผู้ใช้เส้นทางสัญจรได้รับความช่วยเหลือทันทั่วทั้งที่๒.อัตราการเกิดอุบัติเหตุในช่วงเทศกาลลดลง๓.ช่วยเหลือผู้ประสบเหตุได้ทันทั่วทั้งที่	สำนักปลัดฯ

ที่	โครงการ	วัตถุประสงค์	เป้าหมาย (ผลผลิต โครงการ)	งบประมาณ					ตัวชี้วัด (KPI)	ผลที่คาดว่าจะได้รับ	หน่วยงาน รับผิดชอบ หลัก
				๒๕๖๖ (บาท)	๒๕๖๗ (บาท)	๒๕๖๘ (บาท)	๒๕๖๙ (บาท)	๒๕๗๐ (บาท)			
๗๖	โครงการเฝ้าระวังอุบัติเหตุช่วงเทศกาลสงกรานต์	๑.เพื่อเป็นการรักษาความปลอดภัยในชีวิตและทรัพย์สินให้แก่ประชาชน๒. เพื่อให้การช่วยเหลือผู้ประสบเหตุทันท่วงที๓.เพื่อให้บริการแก่ผู้ใช้เส้นทางในการสัญจรในช่วงเทศกาล	จัดตั้งจุดตรวจและบริการประชาชนพื้นที่ตำบลคึกคักและประชาชนทั่วไปที่เดินทางถนนทางหลวงหมายเลข ๔ (ถนนเพชรเกษม)	๒๕,๐๐๐	๒๕,๐๐๐	๒๕,๐๐๐	๒๕,๐๐๐	๒๕,๐๐๐	จำนวนอุบัติเหตุต่อร่างกายและทรัพย์สินลดลง ทันท่วงที๒.อัตราการเกิดอุบัติเหตุในช่วงเทศกาลลดลง๓.ช่วยเหลือผู้ประสบเหตุได้ทันท่วงที	๑.ประชาชนผู้ใช้เส้นทางสัญจรได้รับความช่วยเหลือ ทันท่วงที๒.อัตราการเกิดอุบัติเหตุในช่วงเทศกาลลดลง๓.ช่วยเหลือผู้ประสบเหตุได้ทันท่วงที	สำนักปลัดฯ
๗๗	โครงการติดตั้งระบบตรวจจับความเร็วบนเส้นทางสายหลักเขตตำบลคึกคัก	เพื่อช่วยป้องกันการเกิดอุบัติเหตุจากการขับซ้รถด้วยความเร็วสูง สร้างความปลอดภัยให้กับผู้ใช้รถใช้ถนนในพื้นที่ ทต.คึกคัก	ติดตั้งระบบตรวจจับความเร็วบนเส้นทางหลวงหมายเลข ๔ (ถนนเพชรเกษม) ในเขตพื้นที่บ้านปากวิบ, บ้านคึกคัก และบ้านบางหลาโอน ทั้งขาเข้าและขาออก จำนวนรวม ๖ จุด	-	-	๑๐,๐๐๐,๐๐๐	-	-	ระบบตรวจจับความเร็วบนเส้นทางหลวงทั้งขาเข้าและขาออก จำนวน ๖ จุด	ลดการเกิดอุบัติเหตุบนท้องถนนจากการขับซ้รถด้วยความเร็วสูงในพื้นที่ตำบลคึกคัก	สำนักปลัดฯ
๗๘	โครงการติดตั้งไฟสัญญาณจราจรแบบอัจฉริยะ ทางแยกซอยบางเนียงตัดถนนชายทะเลหาดบางเนียง ตำบลคึกคัก อำเภอตะกั่วป่า จังหวัดพังงา	๑.เพื่อรักษาความปลอดภัยในชีวิตและทรัพย์สิน ๒.เพื่อป้องกันและลดอุบัติเหตุ	ติดตั้งระบบเตือนความปลอดภัยรถเข้าทางร่วมทางแยก บริเวณ ๓ แยกจำนวน ๑ แห่ง	๔๙๙,๙๐๐	-	-	-	-	๑.ลดอุบัติเหตุ ๙๙% ๒.ให้ความพึงพอใจแก่ประชาชน	ประชาชนได้รับความปลอดภัยต่อชีวิตและทรัพย์สิน	กองช่าง
๗๙	โครงการติดตั้งไฟสัญญาณจราจรแบบอัจฉริยะ ทางแยกซอยบางเนียงตัดถนนตัดใหม่ ตำบลคึกคัก อำเภอตะกั่วป่า จังหวัดพังงา	๑.เพื่อรักษาความปลอดภัยในชีวิตและทรัพย์สิน ๒.เพื่อป้องกันและลดอุบัติเหตุ	ติดตั้งระบบเตือนความปลอดภัยรถเข้าทางร่วมทางแยก บริเวณ ๔ แยกจำนวน ๑ แห่ง	๖๖๙,๗๐๐	-	-	-	-	๑.ลดอุบัติเหตุ ๙๙% ๒.ให้ความพึงพอใจแก่ประชาชน	ประชาชนได้รับความปลอดภัยต่อชีวิตและทรัพย์สิน	กองช่าง

ที่	โครงการ	วัตถุประสงค์	เป้าหมาย (ผลผลิต โครงการ)	งบประมาณ					ตัวชี้วัด (KPI)	ผลที่คาดว่าจะได้รับ	หน่วยงาน รับผิดชอบ หลัก
				๒๕๖๖ (บาท)	๒๕๖๗ (บาท)	๒๕๖๘ (บาท)	๒๕๖๙ (บาท)	๒๕๗๐ (บาท)			
๘๐	โครงการติดตั้งไฟสัญญาณจราจรแบบอัจฉริยะ ทางแยกซอยบางเนียงตัดถนนริมคลองบางเนียง ตำบลคึกคัก อำเภอตะกั่วป่า จังหวัดพังงา	๑.เพื่อรักษาความปลอดภัยในชีวิตและทรัพย์สิน ๒.เพื่อป้องกันและลดอุบัติเหตุ	ติดตั้งระบบเตือนความปลอดภัยรถเข้าทางร่วมทางแยก บริเวณ ๓ แยก จำนวน ๑ แห่ง	๔๙๙,๙๐๐	-	-	-	-	๑.ลดอุบัติเหตุ ๙๙% ๒.ให้ความพึงพอใจแก่ประชาชน	ประชาชนได้รับความปลอดภัยต่อชีวิตและทรัพย์สิน	กองช่าง
๘๑	โครงการติดตั้งไฟสัญญาณจราจร แบบอัจฉริยะ ทางแยกซอยนาทอง ตำบลคึกคัก อำเภอตะกั่วป่า จังหวัดพังงา	๑.เพื่อรักษาความปลอดภัยในชีวิตและทรัพย์สิน ๒.เพื่อป้องกันและลดอุบัติเหตุ	ติดตั้งระบบเตือนความปลอดภัยรถ ทางร่วม ทางแยก จำนวน ๑ แห่ง	๔๙๙,๙๐๐	-	-	-	-	๑.ลดอุบัติเหตุ ๙๙% ๒.ให้ความพึงพอใจแก่ประชาชน	ประชาชนได้รับความปลอดภัยต่อชีวิตและทรัพย์สิน	กองช่าง
๘๒	โครงการติดตั้งไฟสัญญาณจราจรแบบอัจฉริยะ ทางแยกซอยบางเนียงตำบลคึกคัก อำเภอตะกั่วป่า จังหวัดพังงา	๑.เพื่อรักษาความปลอดภัยในชีวิตและทรัพย์สิน ๒.เพื่อป้องกันและลดอุบัติเหตุ	ติดตั้งระบบเตือนความปลอดภัยรถทางร่วมทางแยก บริเวณ ๓ แยก จำนวน ๑ แห่ง	๔๙๙,๙๐๐	-	-	-	-	๑.ลดอุบัติเหตุ ๙๙% ๒.ให้ความพึงพอใจแก่ประชาชน	ประชาชนได้รับความปลอดภัยต่อชีวิตและทรัพย์สิน	กองช่าง
รวม				๒,๗๑๙,๓๐๐	๕๐,๐๐๐	๑๐,๐๕๐,๐๐๐	๕๐,๐๐๐	๕๐,๐๐๐			

รายละเอียดโครงการพัฒนา
แผนพัฒนาท้องถิ่น (พ.ศ.๒๕๖๖ - ๒๕๗๐) ทบพวนครั้งที่ ๑/๒๕๖๖
เทศบาลตำบลคึกคัก อำเภอตะกั่วป่า จังหวัดพังงา

ก. ยุทธศาสตร์ชาติ ๒๐ ปี	ยุทธศาสตร์ที่ ๔	ด้านการสร้างโอกาสและความเสมอภาคทางสังคม
ข. แผนพัฒนาเศรษฐกิจฯ ฉบับที่ ๑๓	หมวดหมู่ที่ ๘	ไทยมีพื้นที่และเมืองอัจฉริยะที่น่าอยู่ ปลอดภัย เดิมโตได้อย่างยั่งยืน
ค. Sustainable Development Goals: SDGs	เป้าหมายที่ ๑๑	ทำให้เมืองและการตั้งถิ่นฐานของมนุษย์มีความครอบคลุม ปลอดภัย มีภูมิคุ้มกันและยั่งยืน
	เป้าประสงค์ ๕	ลดจำนวนการตายและจำนวนคนที่ได้รับผลกระทบและลดการสูญเสียโดยตรงทางเศรษฐกิจที่เกี่ยวกับผลิตภัณฑ์มวลรวมภายในประเทศของโลกที่เกิดจากภัยพิบัติ ซึ่งรวมถึงภัยพิบัติที่เกี่ยวกับน้ำ โดยมุ่งเป้าปกป้องคนจนและคนที่ยู่ในสถานการณ์ที่ยกระดับคุณภาพชีวิตที่ดี ความมั่นคงปลอดภัย เพื่อสร้างสังคมให้มั่นคงน่าอยู่
ง. ยุทธศาสตร์จังหวัด	ยุทธศาสตร์ที่ ๔	
จ. ยุทธศาสตร์การพัฒนาขององค์กรปกครองส่วนท้องถิ่นในเขตจังหวัด	ยุทธศาสตร์ที่ ๓	พัฒนาคุณภาพชีวิต การศึกษา กีฬาและสิ่งแวดล้อม
๑. ยุทธศาสตร์	ยุทธศาสตร์ที่ ๔	การพัฒนาด้านความมั่นคงและความปลอดภัยในชีวิตและทรัพย์สิน
๑.๑ กลยุทธ์	กลยุทธ์ที่ ๑	การรักษาความปลอดภัย ป้องกันชีวิตและทรัพย์สิน
(๑) แผนงาน	อุตสาหกรรมและการโยธา	งาน งานก่อสร้าง

ที่	โครงการ	วัตถุประสงค์	เป้าหมาย (ผลผลิต โครงการ)	งบประมาณ					ตัวชี้วัด (KPI)	ผลที่คาดว่าจะได้รับ	หน่วยงาน รับผิดชอบ หลัก
				๒๕๖๖ (บาท)	๒๕๖๗ (บาท)	๒๕๖๘ (บาท)	๒๕๖๙ (บาท)	๒๕๗๐ (บาท)			
๘๓	โครงการก่อสร้างระบบสูบน้ำและหอถังเก็บน้ำสำหรับงานป้องกันและบรรเทาสาธารณภัยบริเวณสำนักงานเทศบาลตำบลคึกคัก	เพื่อเตรียมความพร้อมในการระงับเหตุได้ทันทั่วทั้งที่	ติดตั้งระบบสูบน้ำผิวดินและหอถังสูงแบบแชมเปญ ขนาด ๒๐ ลบ.ม. พร้อมระบบไฟฟ้า	-	๘๕๐,๐๐๐	-	-	-	มีจุดรับน้ำสำหรับรถบรรทุกน้ำดับเพลิง ทำให้การระงับเหตุหรือปฏิบัติเป็นไปอย่างมีประสิทธิภาพ	ประชาชนมีความปลอดภัยในชีวิตและทรัพย์สิน	สำนักปลัดฯ
๘๔	โครงการก่อสร้างระบบสูบน้ำสำหรับงานป้องกันและบรรเทาสาธารณภัยบริเวณหนองมุลตะกั่ว ม.๕	เพื่อเตรียมความพร้อมในการระงับเหตุได้ทันทั่วทั้งที่	ติดตั้งระบบสูบน้ำผิวดินและหอถังสูงแบบแชมเปญ ขนาด ๒๐ ลบ.ม. พร้อมระบบไฟฟ้า	-	๕๐๐,๐๐๐	-	-	-	มีจุดรับน้ำสำหรับรถบรรทุกน้ำดับเพลิง ทำให้การระงับเหตุหรือปฏิบัติเป็นไปอย่างมีประสิทธิภาพ	ประชาชนมีความปลอดภัยในชีวิตและทรัพย์สิน	สำนักปลัดฯ
รวม				—	๑,๓๕๐,๐๐๐	—	—	—			

รายละเอียดโครงการพัฒนา
 แผนพัฒนาท้องถิ่น (พ.ศ.๒๕๖๖ - ๒๕๗๐) ทบพวนครั้งที่ ๑/๒๕๖๖
 เทศบาลตำบลคึกคัก อำเภอดงแก้ว จังหวัดพังงา

- | | | |
|--|---------------------------------|---|
| ก. ยุทธศาสตร์ชาติ ๒๐ ปี | ยุทธศาสตร์ที่ ๖ | ด้านการปรับสมดุลและพัฒนาาระบบการบริหารจัดการภาครัฐ |
| ข. แผนพัฒนาเศรษฐกิจฯ ฉบับที่ ๑๓ | หมวดหมู่ที่ ๑๓ | ไทยมีภาครัฐที่ทันสมัย มีประสิทธิภาพ และตอบโจทย์ประชาชน |
| ค. Sustainable Development Goals: SDGs | เป้าหมายที่ ๑๗
เป้าประสงค์ ๗ | เสริมความเข้มแข็งให้แก่อกลไกการดำเนินงานและฟื้นฟูหุ้นส่วนความร่วมมือระดับโลกเพื่อการพัฒนาที่ยั่งยืน
ส่งเสริมการพัฒนา การถ่ายทอด และการเผยแพร่เทคโนโลยีที่เป็นมิตรกับสิ่งแวดล้อมให้กับประเทศกำลังพัฒนาภายใต้เงื่อนไขที่
อำนวยความสะดวกแก่ประเทศกำลังพัฒนามทั้งตามเงื่อนไขสิทธิพิเศษตามที่ตกลงร่วมกัน |
| ง. ยุทธศาสตร์จังหวัด | ยุทธศาสตร์ที่ ๔ | ยกระดับคุณภาพชีวิตที่ดี ความมั่นคงปลอดภัย เพื่อสร้างสังคมให้มั่นคงน่าอยู่ |
| จ. ยุทธศาสตร์การพัฒนาขององค์กรปกครองส่วนท้องถิ่นในเขตจังหวัด | ยุทธศาสตร์ที่ ๓ | พัฒนาคุณภาพชีวิต การศึกษา กีฬาและสิ่งแวดล้อม |
| ๑. ยุทธศาสตร์ | ยุทธศาสตร์ที่ ๔ | การพัฒนาความมั่นคงและความปลอดภัยในชีวิตและทรัพย์สิน |
| ๑.๑ กลยุทธ์ | กลยุทธ์ที่ ๑ | การรักษาความปลอดภัย ป้องกันชีวิตและทรัพย์สิน |
| (๑) แผนงาน | การรักษาความสงบภายใน | งาน งานป้องกันและบรรเทาสาธารณภัย |

ที่	โครงการ	วัตถุประสงค์	เป้าหมาย (ผลผลิต โครงการ)	งบประมาณ					ตัวชี้วัด (KPI)	ผลที่คาดว่าจะได้รับ	หน่วยงาน รับผิดชอบหลัก
				๒๕๖๖ (บาท)	๒๕๖๗ (บาท)	๒๕๖๘ (บาท)	๒๕๖๙ (บาท)	๒๕๗๐ (บาท)			
๘๕	โครงการติดตั้งถังดับเพลิงภายในเขตชุมชนและจุดสำคัญภายในเขตเทศบาลตำบลคึกคัก	เพื่อเตรียมความพร้อมในการป้องกันการสูญเสียชีวิตและทรัพย์สินอันเกิดจากอัคคีภัย	ดำเนินการติดตั้งถังดับเพลิงภายในเขตเทศบาลตำบลคึกคัก	๒๐๐,๐๐๐	๒๐๐,๐๐๐	๒๐๐,๐๐๐	๒๐๐,๐๐๐	๒๐๐,๐๐๐	มีอุปกรณ์ที่สามารถระงับเหตุเบื้องต้นได้ทันต่อเหตุการณ์	ประชาชนมีความปลอดภัยในชีวิตและทรัพย์สินและมีอุปกรณ์ที่สามารถจะระงับเหตุเบื้องต้นได้	สำนักปลัดฯ
รวม				๒๐๐,๐๐๐	๒๐๐,๐๐๐	๒๐๐,๐๐๐	๒๐๐,๐๐๐	๒๐๐,๐๐๐			

รายละเอียดโครงการพัฒนา
แผนพัฒนาท้องถิ่น (พ.ศ.๒๕๖๖ - ๒๕๗๐) ทบพวครั้งที่ ๑/๒๕๖๖
เทศบาลตำบลคึกคัก อำเภอดงแก้ว จังหวัดพังงา

ก. ยุทธศาสตร์ชาติ ๒๐ ปี	ยุทธศาสตร์ที่ ๕	ด้านการสร้างการเติบโตบนคุณภาพชีวิตที่เป็นมิตรต่อสิ่งแวดล้อม
ข. แผนพัฒนาเศรษฐกิจฯ ฉบับที่ ๑๓	หมวดหมู่ที่ ๑๑	ไทยสามารถลดความเสี่ยงและผลกระทบจากภัยธรรมชาติและการเปลี่ยนแปลงสภาพภูมิอากาศ
ค. Sustainable Development Goals: SDGs	เป้าหมายที่ ๑๓	ปฏิบัติกรอย่างเร่งด่วนเพื่อต่อสู้การเปลี่ยนแปลงสภาพภูมิอากาศและผลกระทบที่เกิดขึ้น
	เป้าประสงค์ ๓	พัฒนาการศึกษา การสร้างความตระหนักรู้ และขีดความสามารถของมนุษย์และของสถาบันในเรื่องการลดปัญหาการเปลี่ยนแปลงสภาพภูมิอากาศ การปรับตัว การลดผลกระทบ การเตือนภัยล่วงหน้า
ง. ยุทธศาสตร์จังหวัด	ยุทธศาสตร์ที่ ๔	ยกระดับคุณภาพชีวิตที่ดี ความมั่นคงปลอดภัย เพื่อสร้างสังคมให้มั่นคงน่าอยู่
จ. ยุทธศาสตร์การพัฒนาขององค์กรปกครองส่วนท้องถิ่นในเขตจังหวัด	ยุทธศาสตร์ที่ ๓	พัฒนาคุณภาพชีวิต การศึกษา กีฬาและสิ่งแวดล้อม
๑. ยุทธศาสตร์	ยุทธศาสตร์ที่ ๔	การพัฒนาด้านความมั่นคงและความปลอดภัยในชีวิตและทรัพย์สิน
๑.๑ กลยุทธ์	กลยุทธ์ที่ ๒	ส่งเสริมงานป้องกันบรรเทาสาธารณภัย
(๑) แผนงาน	การรักษาความสงบภายใน	งาน งานป้องกันและบรรเทาสาธารณภัย

ที่	โครงการ	วัตถุประสงค์	เป้าหมาย (ผลผลิตโครงการ)	งบประมาณ					ตัวชี้วัด (KPI)	ผลที่คาดว่าจะได้รับ	หน่วยงานรับผิดชอบหลัก
				๒๕๖๖ (บาท)	๒๕๖๗ (บาท)	๒๕๖๘ (บาท)	๒๕๖๙ (บาท)	๒๕๗๐ (บาท)			
๘๖	โครงการอบรมป้องกันและบรรเทาสาธารณภัยในตำบลคึกคัก	เพื่อให้ประชาชนได้เรียนรู้และทักษะในการป้องกันและบรรเทาสาธารณภัย	ประชาชนในทต.คึกคักได้เรียนรู้และป้องกันสาธารณภัย	๑๐๐,๐๐๐	๑๐๐,๐๐๐	๑๐๐,๐๐๐	๑๐๐,๐๐๐	๑๐๐,๐๐๐	ทดสอบความรู้และทักษะก่อนและหลังการฝึก	ประชาชนได้ทบทวนขั้นตอนการปฏิบัติในการป้องกันและบรรเทาสาธารณภัย	สำนักปลัดฯ
๘๗	โครงการเพิ่มประสิทธิภาพให้กับเจ้าหน้าที่ปฏิบัติงานป้องกันและบรรเทาสาธารณภัย เทศบาลตำบลคึกคัก	เพื่อให้เจ้าหน้าที่เรียนรู้การระงับเหตุ เพื่อเพิ่มความถี่ในการปฏิบัติงาน	เจ้าหน้าที่ป้องกันและบรรเทาสาธารณภัย	๑๕๐,๐๐๐	๑๕๐,๐๐๐	๑๕๐,๐๐๐	๑๕๐,๐๐๐	๑๕๐,๐๐๐	เจ้าหน้าที่มีความรู้และการปฏิบัติงานมีประสิทธิภาพมากขึ้น	ผู้เข้าร่วมโครงการมีความรู้และความเข้าใจในการรับมือกับเหตุการณ์ที่เกิดขึ้น	สำนักปลัดฯ

๑๕๓๑ ๒/๒๕๖๖/๑๐/๑๑๖๓๓/๑๑๖๓๓ - ๑๑๖๓๓/๑๑๖๓๓/๑๑๖๓๓/๑๑๖๓๓

ที่	โครงการ	วัตถุประสงค์	เป้าหมาย (ผลผลิต โครงการ)	งบประมาณ					ตัวชี้วัด (KPI)	ผลที่คาดว่าจะได้รับ	หน่วยงาน รับผิดชอบ หลัก
				๒๕๖๖ (บาท)	๒๕๖๗ (บาท)	๒๕๖๘ (บาท)	๒๕๖๙ (บาท)	๒๕๗๐ (บาท)			
๘๘	โครงการฝึกอบรม ทบทวนเพิ่ม ประสิทธิภาพ อปพร. และอาสาสมัครด้านสา ธารณภัย	๑.เพื่อเป็นการทบทวน ความรู้ในการปฏิบัติให้แก่ อปพร.อปพร.ที่ผ่านการ ฝึกมาแล้ว๒.เพื่อเป็นการ เตรียมความพร้อมในการ ปฏิบัติงาน	เพื่อฝึกอบรมเสริม ประสิทธิภาพในการ ปฏิบัติหน้าที่ของอป พร.ด้านการจราจรการ เตือนภัย การใช้วิทยุ สื่อสารการใช้อาวุธ เบื้องต้นเป็นต้น	-	๓๐๐,๐๐๐	-	๓๐๐,๐๐๐	-	๑.วัดความรู้ ๒.ทดสอบการ ปฏิบัติงานจริง	เจ้าหน้าที่ อปพร.ตำบล ศึกษาก็มีความพร้อมใน การปฏิบัติงาน	สำนักปลัดฯ
๘๙	โครงการฝึกซ้อมแผน อพยพและรับมือหนีภัย พิบัติ	เพื่อสร้างความมั่นใจให้กับ ให้กับประชาชนและ นักท่องเที่ยวในพื้นที่เสี่ยง ต่อภัยพิบัติ	ประชาชนและ นักท่องเที่ยวในเขต พื้นที่ตำบลคึกคัก	๘๐,๐๐๐	๘๐,๐๐๐	๘๐,๐๐๐	๘๐,๐๐๐	๘๐,๐๐๐	จำนวนผู้เข้าร่วม โครงการ	สร้างความมั่นใจให้กับ นักท่องเที่ยว ในพื้นที่ เสี่ยงภัยพิบัติ	สำนักปลัดฯ
๙๐	โครงการฝึกอบรมจิต อาสาภัยพิบัติประจำ องค์กรปกครองส่วน ท้องถิ่น	๑.เพื่อเป็นการทบทวน ความรู้ในการปฏิบัติให้แก่ จิตอาสาที่ผ่านการฝึก มาแล้วและสมัครใหม่๒. เพื่อเป็นการเตรียมความ พร้อมในการปฏิบัติงาน	เพื่อฝึกอบรมเสริม ประสิทธิภาพในการ ปฏิบัติหน้าที่ของจิต อาสาภัยพิบัติประจำ องค์กรปกครองส่วน ท้องถิ่น	๑๕๐,๐๐๐	๑๕๐,๐๐๐	๑๕๐,๐๐๐	๑๕๐,๐๐๐	๑๕๐,๐๐๐	๑.วัดความรู้ ๒.ทดสอบการ ปฏิบัติงานจริง	จิตอาสาภัยพิบัติมี ความรู้ความสามารถ ด้านสาธารณภัย และ เป็นกำลังในการ ช่วยเหลือด้านสาธารณ ภัย	สำนักปลัดฯ
รวม				๔๘๐,๐๐๐	๗๘๐,๐๐๐	๔๘๐,๐๐๐	๗๘๐,๐๐๐	๔๘๐,๐๐๐			

รายละเอียดโครงการพัฒนา

แผนพัฒนาท้องถิ่น (พ.ศ.๒๕๖๖ - ๒๕๗๐) ทบพวครั้งที่ ๑/๒๕๖๖ (วันที่ ๓๑ มกราคม ๒๕๖๖)

เทศบาลตำบลคึกคัก อำเภอตะกั่วป่า จังหวัดพังงา

ก. ยุทธศาสตร์ชาติ ๒๐ ปี	ยุทธศาสตร์ที่ ๖	ด้านการปรับสมดุลและพัฒนาาระบบการบริหารจัดการภาครัฐ
ข. แผนพัฒนาเศรษฐกิจฯ ฉบับที่ ๑๓	หมวดหมู่ที่ ๑๓	ไทยมีภาครัฐที่ทันสมัย มีประสิทธิภาพ และตอบโจทย์ประชาชน
ค. Sustainable Development Goals: SDGs	เป้าหมายที่ ๑๖	ส่งเสริมสังคมที่สงบสุขและครอบคลุมเพื่อการพัฒนาที่ยั่งยืน ให้ทุกคนเข้าถึงความยุติธรรม และสร้างสถาบันที่มีประสิทธิภาพ รับผิดชอบ และครอบคลุมในทุกระดับ
	เป้าประสงค์ ๑๒	ส่งเสริมและบังคับใช้กฎหมายและนโยบายที่ไม่เลือกปฏิบัติเพื่อการพัฒนาที่ยั่งยืน
ง. ยุทธศาสตร์จังหวัด	ยุทธศาสตร์ที่ ๔	ยกระดับคุณภาพชีวิตที่ดี ความมั่นคงปลอดภัย เพื่อสร้างสังคมให้มั่นคงน่าอยู่
จ. ยุทธศาสตร์การพัฒนาขององค์กรปกครองส่วนท้องถิ่นในเขตจังหวัด	ยุทธศาสตร์ที่ ๓	พัฒนาคุณภาพชีวิต การศึกษา กีฬาและสิ่งแวดล้อม
๑. ยุทธศาสตร์	ยุทธศาสตร์ที่ ๔	การพัฒนาด้านความมั่นคงและความปลอดภัยในชีวิตและทรัพย์สิน
๑.๑ กลยุทธ์	กลยุทธ์ที่ ๒	ส่งเสริมงานป้องกันบรรเทาสาธารณภัย
(๑) แผนงาน	การรักษาความสงบภายใน	งาน งานจราจร

ที่	โครงการ	วัตถุประสงค์	เป้าหมาย (ผลผลิตโครงการ)	งบประมาณ					ตัวชี้วัด (KPI)	ผลที่คาดว่าจะได้รับ	หน่วยงานรับผิดชอบหลัก
				๒๕๖๖ (บาท)	๒๕๖๗ (บาท)	๒๕๖๘ (บาท)	๒๕๖๙ (บาท)	๒๕๗๐ (บาท)			
๙๑	โครงการอบรมเสริมสร้างความปลอดภัยในการใช้ถนนและวินยจราจร	๑.เพื่อให้ความรู้แก่ประชาชนเกี่ยวกับกฎระเบียบวินยจราจร เทคนิคการขับขี่ยานพาหนะอย่างถูกวิธีและปลอดภัย ๒.เพื่อสร้างจิตสำนึกที่ดีในการใช้รถใช้ถนน	ประชาชนตำบลคึกคัก หมู่ที่ ๑-๗ จำนวน ๕๐ คน	๓๐,๐๐๐	๓๐,๐๐๐	๓๐,๐๐๐	๓๐,๐๐๐	๓๐,๐๐๐	จำนวนผู้เข้าร่วมไม่น้อยกว่า ๕๐ คน	๑.ประชาชนมีความรู้ความเข้าใจเกี่ยวกับกฎระเบียบวินยจราจร เทคนิคการขับขี่ยานพาหนะอย่างถูกวิธีและปลอดภัย ๒.ประชาชนมีจิตสำนึกที่ดีในการใช้รถใช้ถนน	สำนักปลัดฯ
รวม				๓๐,๐๐๐	๓๐,๐๐๐	๓๐,๐๐๐	๓๐,๐๐๐	๓๐,๐๐๐			

รายละเอียดโครงการพัฒนา
แผนพัฒนาท้องถิ่น (พ.ศ.๒๕๖๖ - ๒๕๗๐) ทบพวครั้งที่ ๑/๒๕๖๖
เทศบาลตำบลคึกคัก อำเภอตะกั่วป่า จังหวัดพังงา

- | | | |
|--|----------------------|---|
| ก. ยุทธศาสตร์ชาติ ๒๐ ปี | ยุทธศาสตร์ที่ ๖ | ด้านการปรับสมดุลและพัฒนาาระบบการบริหารจัดการภาครัฐ |
| ข. แผนพัฒนาเศรษฐกิจฯ ฉบับที่ ๑๓ | หมวดหมู่ที่ ๑๓ | ไทยมีภาครัฐที่ทันสมัย มีประสิทธิภาพ และตอบโจทย์ประชาชน |
| ค. Sustainable Development Goals: SDGs | เป้าหมายที่ ๑๗ | เสริมความเข้มแข็งให้แก่กลไกการดำเนินงานและฟื้นฟูหุ้นส่วนความร่วมมือระดับโลกเพื่อการพัฒนาที่ยั่งยืน |
| | เป้าประสงค์ ๑๗ | สนับสนุนการส่งเสริมหุ้นส่วนความร่วมมือระหว่างภาครัฐ ภาครัฐ-ภาคเอกชน และประชาสังคม โดยสร้างบนประสบการณ์และกลยุทธ์ด้านทรัพยากรของหุ้นส่วน |
| ง. ยุทธศาสตร์จังหวัด | ยุทธศาสตร์ที่ ๔ | ยกระดับคุณภาพชีวิตที่ดี ความมั่นคงปลอดภัย เพื่อสร้างสังคมให้มั่นคงน่าอยู่ |
| จ. ยุทธศาสตร์การพัฒนาขององค์กรปกครองส่วนท้องถิ่นในเขตจังหวัด | ยุทธศาสตร์ที่ ๓ | พัฒนาคุณภาพชีวิต การศึกษา กีฬาและสิ่งแวดล้อม |
| ๑. ยุทธศาสตร์ | ยุทธศาสตร์ที่ ๔ | การพัฒนาด้านความมั่นคงและความปลอดภัยในชีวิตและทรัพย์สิน |
| ๑.๑ กลยุทธ์ | กลยุทธ์ที่ ๒ | ส่งเสริมงานป้องกันบรรเทาสาธารณภัย |
| (๑) แผนงาน | การรักษาความสงบภายใน | งาน ป้องกันและบรรเทาสาธารณภัย |

ที่	โครงการ	วัตถุประสงค์	เป้าหมาย (ผลผลิตโครงการ)	งบประมาณ					ตัวชี้วัด (KPI)	ผลที่คาดว่าจะได้รับ	หน่วยงานรับผิดชอบหลัก
				๒๕๖๖ (บาท)	๒๕๖๗ (บาท)	๒๕๖๘ (บาท)	๒๕๖๙ (บาท)	๒๕๗๐ (บาท)			
๙๒	โครงการฝึกอบรมกู้ภัยทางทะเลพื้นที่ทต.คึกคัก	๑.เพื่อให้เจ้าหน้าที่และประชาชนมีความรู้และทักษะการกู้ภัยทางทะเล๒.ประชาชนในพื้นที่ที่มีความปลอดภัยในชีวิตและทรัพย์สิน	จัดอบรมการอบรมกู้ภัยทางทะเล	-	๑๐๐,๐๐๐	-	๑๐๐,๐๐๐	-	๑.จำนวนผู้เข้ารับการอบรม๒.ทดสอบทักษะด้านการกู้ภัย	๑.เจ้าหน้าที่มีความรู้และทักษะในการกู้ภัยทางทะเล๒.ประชาชนมีความปลอดภัยในชีวิต	สำนักปลัดฯ
๙๓	โครงการฝึกอบรมระงับอัคคีภัยป้องกันและบรรเทาสาธารณภัยในตำบลคึกคัก	เพื่อเตรียมความพร้อมในการป้องกันการสูญเสียทรัพย์สินอันเกิดจากอัคคีภัย	พนักงานของเทศบาลอาสากู้ภัยประชาชนตัวแทนของสถานประกอบการที่มีพื้นที่อยู่ในเขตเทศบาลตำบลคึกคัก	๘๐,๐๐๐	๘๐,๐๐๐	๘๐,๐๐๐	๘๐,๐๐๐	๘๐,๐๐๐	จำนวนผู้เข้ารับการอบรม	อาสาสมัครมีความรู้วิธีในการป้องกันสาธารณภัย	สำนักปลัดฯ

ที่	โครงการ	วัตถุประสงค์	เป้าหมาย (ผลผลิต โครงการ)	งบประมาณ					ตัวชี้วัด (KPI)	ผลที่คาดว่าจะได้รับ	หน่วยงาน รับผิดชอบ หลัก
				๒๕๖๖ (บาท)	๒๕๖๗ (บาท)	๒๕๖๘ (บาท)	๒๕๖๙ (บาท)	๒๕๗๐ (บาท)			
๙๔	โครงการฝึกซ้อมแผนช่วยเหลือผู้ประสบภัยทางน้ำ	เพื่อฝึกซ้อมและรู้วิธีการช่วยเหลือเมื่อเกิดเหตุการณ์ผู้ประสบภัยทางน้ำเกิดขึ้น	ฝึกซ้อมร่วมกับหน่วยงานทางราชการสถานประกอบการ เพื่อให้รู้วิธีการดำเนินงานกรณีเกิดเหตุการณ์	๑๐๐,๐๐๐	๑๐๐,๐๐๐	๑๐๐,๐๐๐	๑๐๐,๐๐๐	๑๐๐,๐๐๐	เสริมทักษะและมีการบูรณาการความร่วมมือระหว่างหน่วยงานทำให้เกิดความพร้อมในการรับมือกับเหตุสถานะการณ์จริง	ประชาชนและนักท่องเที่ยวมีความปลอดภัยมากยิ่งขึ้นเป็นการส่งเสริมการท่องเที่ยวในพื้นที่	สำนักปลัดฯ
รวม				๑๘๐,๐๐๐	๒๘๐,๐๐๐	๑๘๐,๐๐๐	๒๘๐,๐๐๐	๑๘๐,๐๐๐			
รวมทั้งหมด				๑๒,๑๐๙,๓๐๐	๒,๘๙๐,๐๐๐	๑๔,๕๕๐,๐๐๐	๑,๓๕๐,๐๐๐	๙๕๐,๐๐๐			

ยุทธศาสตร์ที่ ๕
การพัฒนาด้าน
ทรัพยากรธรรมชาติและ
สิ่งแวดล้อม

รายละเอียดโครงการพัฒนา
แผนพัฒนาท้องถิ่น (พ.ศ.๒๕๖๖ - ๒๕๗๐) ทบพวครั้งที่ ๑/๒๕๖๖
เทศบาลตำบลคึกคัก อำเภอตะกั่วป่า จังหวัดพังงา

ก. ยุทธศาสตร์ชาติ ๒๐ ปี	ยุทธศาสตร์ที่ ๒	ด้านการสร้างความสามารถในการแข่งขัน ๒๐ ปี
ข. แผนพัฒนาเศรษฐกิจฯ ฉบับที่ ๑๓	หมวดหมู่ที่ ๘	ไทยมีพื้นที่และเมืองอัจฉริยะที่น่าอยู่ ปลอดภัย เดิมโตได้อย่างยั่งยืน
ค. Sustainable Development Goals: SDGs	เป้าหมายที่ ๑๑	ทำให้เมืองและการตั้งถิ่นฐานของมนุษย์มีความครอบคลุม ปลอดภัย มีภูมิต้านทานและยั่งยืน
	เป้าประสงค์ ๖	ลดผลกระทบทางลบต่อสิ่งแวดล้อมต่อหัวประชากรในเขตเมือง รวมถึงการให้ความสนใจเป็นพิเศษต่อคุณภาพอากาศ และการจัดการของเสียของเทศบาล และการจัดการของเสียอื่นๆ ภายในปี ๒๕๗๓
ง. ยุทธศาสตร์จังหวัด	ยุทธศาสตร์ที่ ๔	ยกระดับคุณภาพชีวิตที่ดี ความมั่นคงปลอดภัย เพื่อสร้างสังคมให้มั่นคงน่าอยู่
จ. ยุทธศาสตร์การพัฒนาขององค์กรปกครองส่วนท้องถิ่นในเขตจังหวัด	ยุทธศาสตร์ที่ ๓	พัฒนาคุณภาพชีวิต การศึกษา กีฬาและสิ่งแวดล้อม
๑. ยุทธศาสตร์	ยุทธศาสตร์ที่ ๕	การพัฒนาด้านทรัพยากรธรรมชาติและสิ่งแวดล้อม
๑.๑ กลยุทธ์	กลยุทธ์ที่ ๒	การควบคุมมลพิษจากขยะ น้ำเสีย ฝุ่นละออง ก๊าซ กลิ่น เสียง
(๑) แผนงาน	เคหะและชุมชน	งานกำจัดขยะมูลฝอยและสิ่งปฏิกูล

ที่	โครงการ	วัตถุประสงค์	เป้าหมาย (ผลผลิต โครงการ)	งบประมาณ					ตัวชี้วัด (KPI)	ผลที่คาดว่าจะ จะได้รับ	หน่วยงาน รับผิดชอบ หลัก
				๒๕๖๖ (บาท)	๒๕๖๗ (บาท)	๒๕๖๘ (บาท)	๒๕๖๙ (บาท)	๒๕๗๐ (บาท)			
๙๕	โครงการรณรงค์คัดแยกขยะในครัวเรือนและแหล่งกำเนิด	๑. เพื่อให้ประชาชนในชุมชนมีความรู้ความเข้าใจเกี่ยวกับการคัดแยกขยะของครัวเรือนและแหล่งกำเนิดขยะ๒. เพื่อลดปริมาณขยะในพื้นที่	๑. จัดอบรมเชิงปฏิบัติการให้แก่ประชาชน และผู้แทนสถานประกอบการในพื้นที่๒. รณรงค์คัดแยกขยะในครัวเรือนและแหล่งกำเนิด	๕๐,๐๐๐	๕๐,๐๐๐	๕๐,๐๐๐	๕๐,๐๐๐	๕๐,๐๐๐	๑. ความรู้จากการอบรม ๒. จำนวนผู้เข้าร่วมโครงการ	๑. ประชาชนมีความรู้ความเข้าใจเรื่องการคัดแยกขยะ ๒. ปริมาณขยะในพื้นที่ลดลง	กองสาธารณสุขฯ
รวม				๕๐,๐๐๐	๕๐,๐๐๐	๕๐,๐๐๐	๕๐,๐๐๐	๕๐,๐๐๐			

รายละเอียดโครงการพัฒนา
 แผนพัฒนาท้องถิ่น (พ.ศ.๒๕๖๖ - ๒๕๗๐) ทบพวครั้งที่ ๑/๒๕๖๖
 เทศบาลตำบลคึกคัก อำเภอตะกั่วป่า จังหวัดพังงา

- | | | |
|--|-----------------|--|
| ก. ยุทธศาสตร์ชาติ ๒๐ ปี | ยุทธศาสตร์ที่ ๒ | ด้านการสร้างความสามารถในการแข่งขัน ๒๐ ปี |
| ข. แผนพัฒนาเศรษฐกิจฯ ฉบับที่ ๑๓ | หมวดหมู่ที่ ๘ | ไทยมีพื้นที่และเมืองอัจฉริยะที่น่าอยู่ ปลอดภัย เติบโตได้อย่างยั่งยืน |
| ค. Sustainable Development Goals: SDGs | เป้าหมายที่ ๑๑ | ทำให้เมืองและการตั้งถิ่นฐานของมนุษย์มีความครอบคลุม ปลอดภัย มีภูมิคุ้มกันและยั่งยืน |
| | เป้าประสงค์ ๖ | ลดผลกระทบทางลบต่อสิ่งแวดล้อมต่อหัวประชากรในเขตเมือง รวมถึงการให้ความสนใจเป็นพิเศษต่อคุณภาพอากาศ และการจัดการของเสียของเทศบาล และการจัดการของเสียอื่นๆ ภายในปี ๒๕๗๓ |
| ง. ยุทธศาสตร์จังหวัด | ยุทธศาสตร์ที่ ๔ | ยกระดับคุณภาพชีวิตที่ดี ความมั่นคงปลอดภัย เพื่อสร้างสังคมให้มั่นคงน่าอยู่ |
| จ. ยุทธศาสตร์การพัฒนาขององค์กรปกครองส่วนท้องถิ่นในเขตจังหวัด | ยุทธศาสตร์ที่ ๓ | พัฒนาคุณภาพชีวิต การศึกษา กีฬาและสิ่งแวดล้อม |
| ๑. ยุทธศาสตร์ | ยุทธศาสตร์ที่ ๕ | การพัฒนาด้านทรัพยากรธรรมชาติและสิ่งแวดล้อม |
| ๑.๑ กลยุทธ์ | กลยุทธ์ที่ ๒ | การควบคุมมลพิษจากขยะ น้ำเสีย ฝุ่นละออง ก๊าซ กลิ่น เสียง |
| (๑) แผนงาน | เคหะและชุมชน | งานบำบัดน้ำเสีย |

ที่	โครงการ	วัตถุประสงค์	เป้าหมาย	งบประมาณ					ตัวชี้วัด	ผลที่คาดว่าจะได้รับ	หน่วยงานรับผิดชอบหลัก
				(ผลผลิตโครงการ)	๒๕๖๖ (บาท)	๒๕๖๗ (บาท)	๒๕๖๘ (บาท)	๒๕๖๙ (บาท)			
๙๖	โครงการแก้ไขน้ำเสียในพื้นที่ตำบลคึกคัก	เพื่อป้องกันและบำบัดน้ำเสียในพื้นที่ตำบลคึกคัก	จัดการป้องกันและบำบัดน้ำเสียในพื้นที่ตำบลคึกคัก	๑๐๐,๐๐๐	๑๐๐,๐๐๐	๑๐๐,๐๐๐	๑๐๐,๐๐๐	๑๐๐,๐๐๐	น้ำเสียได้รับการบำบัดมีคุณภาพน้ำในเกณฑ์ที่ดี	๑. สามารถแก้ไขน้ำเสียในพื้นที่ได้ระดับหนึ่ง ๒. ประชาชนมีคุณภาพชีวิตที่ดีขึ้น	กองสาธารณสุขฯ
รวม				๑๐๐,๐๐๐	๑๐๐,๐๐๐	๑๐๐,๐๐๐	๑๐๐,๐๐๐	๑๐๐,๐๐๐			

เลขที่ ๒๒๖๖/๒๕๖๖ และ ๒๒๖๖/๒๕๖๗ (๐๘๖๖๖ - ๐๘๖๖๖ - ๐๘๖๖๖) ๒๕๖๖-๒๕๖๗

รายละเอียดโครงการพัฒนา

แผนพัฒนาท้องถิ่น (พ.ศ.๒๕๖๖ - ๒๕๗๐) ทบพวครั้งที่ ๑/๒๕๖๖

เทศบาลตำบลคึกคัก อำเภอตะกั่วป่า จังหวัดพังงา

ก. ยุทธศาสตร์ชาติ ๒๐ ปี	ยุทธศาสตร์ที่ ๕	ด้านการสร้างการเติบโตบนคุณภาพชีวิตที่เป็นมิตรต่อสิ่งแวดล้อม
ข. แผนพัฒนาเศรษฐกิจฯ ฉบับที่ ๑๓	หมวดหมายที่ ๑๑	ไทยสามารถลดความเสี่ยงและผลกระทบจากภัยธรรมชาติและ การเปลี่ยนแปลงสภาพภูมิอากาศ
ค. Sustainable Development Goals: SDGs	เป้าหมายที่ ๑๕	ปกป้อง ฟื้นฟู และสนับสนุนการใช้ระบบนิเวศบนบกอย่างยั่งยืน จัดการป่าไม้อย่างยั่งยืนต่อสู้การกลายสภาพเป็นทะเลทราย หยุดการเสื่อมโทรมของที่ดินและฟื้นสภาพดิน และหยุดยั้งการสูญเสียความหลากหลายทางชีวภาพ
	เป้าประสงค์ ๑	สร้างหลักประกันว่าจะมีการอนุรักษ์ การฟื้นฟู และการใช้ระบบนิเวศบนบกและในน้ำจัดในแผ่นดินรวมทั้งบริการทางระบบนิเวศอย่างยั่งยืน เฉพาะอย่างยิ่ง ป่าไม้ พื้นที่ชุ่มน้ำ ภูเขาและเขตแห้งแล้ง โดยเป็นไปตามข้อบังคับภายใต้ความตกลงระหว่างประเทศ
ง. ยุทธศาสตร์จังหวัด	ยุทธศาสตร์ที่ ๔	ยกระดับคุณภาพชีวิตที่ดี ความมั่นคงปลอดภัย เพื่อสร้างสังคมให้มั่นคงน่าอยู่
จ. ยุทธศาสตร์การพัฒนาขององค์กรปกครองส่วนท้องถิ่นในเขตจังหวัด	ยุทธศาสตร์ที่ ๓	พัฒนาคุณภาพชีวิต การศึกษา กีฬาและสิ่งแวดล้อม
๑. ยุทธศาสตร์	ยุทธศาสตร์ที่ ๕	การพัฒนาด้านทรัพยากรธรรมชาติและสิ่งแวดล้อม
๑.๑ กลยุทธ์	กลยุทธ์ที่ ๓	ปรับปรุง ฟื้นฟู ทรัพยากรธรรมชาติและสิ่งแวดล้อม
(๑) แผนงาน	การเกษตร	งาน
		งานสิ่งแวดล้อมและทรัพยากรธรรมชาติ

ที่	โครงการ	วัตถุประสงค์	เป้าหมาย	งบประมาณ					ตัวชี้วัด	ผลที่คาดว่าจะได้รับ	หน่วยงานรับผิดชอบหลัก
				๒๕๖๖	๒๕๖๗	๒๕๖๘	๒๕๖๙	๒๕๗๐			
				(บาท)	(บาท)	(บาท)	(บาท)	(บาท)	(KPI)		
๙๗	โครงการรักษาธรรมชาติและสิ่งแวดล้อม	๑. เพื่อความสะอาดสวยงามของชุมชน/แหล่งท่องเที่ยว๒. เพื่อสร้างจิตสำนึกให้แก่เยาวชน ประชาชน และส่งเสริมให้เกิดความรักความสามัคคีในชุมชน	๑. จัดกิจกรรมดูแลรักษา เก็บทำความสะอาดในพื้นที่๓. กิจกรรมปลูกป่าปลูกต้นไม้	๖๐,๐๐๐	๖๐,๐๐๐	๖๐,๐๐๐	๖๐,๐๐๐	๖๐,๐๐๐	๑.จำนวนผู้เข้าร่วมโครงการ๒.จำนวนแหล่งท่องเที่ยวที่มีความสะอาดและสวยงาม	๑.แหล่งท่องเที่ยว/ชุมชน มีความสะอาดขึ้น๒. ประชาชนในชุมชนมีความรักความสามัคคี๓. ลดภาวะโลกร้อน	สำนักปลัดฯ
๙๘	โครงการรณรงค์รักษาสิ่งแวดล้อม	๑. เพื่อให้ประชาชนและสถานประกอบการมีความรู้และจิตสำนึกในการรักษาสิ่งแวดล้อม๒. เพื่อส่งเสริมให้ชุมชนและสถานประกอบการรักษาสิ่งแวดล้อมในพื้นที่	๑. จัดกิจกรรมรณรงค์การรักษาสิ่งแวดล้อมในพื้นที่๒. ส่งเสริม อนุรักษ์ ดูแล รักษาสิ่งแวดล้อมในพื้นที่	๕๐,๐๐๐	๕๐,๐๐๐	๕๐,๐๐๐	๕๐,๐๐๐	๕๐,๐๐๐	๑. จำนวนผู้เข้าร่วมโครงการ๒. จำนวนปัญหามลพิษทางสิ่งแวดล้อมลดลง	๑. ประชาชนมีส่วนร่วมในการรักษาสิ่งแวดล้อม๒. มีการจัดการสิ่งแวดล้อมอย่างยั่งยืน๓. ลดภาวะโลกร้อน	กองสาธารณสุขฯ

ที่	โครงการ	วัตถุประสงค์	เป้าหมาย (ผลผลิต โครงการ)	งบประมาณ					ตัวชี้วัด (KPI)	ผลที่คาดว่าจะ จะได้รับ	หน่วยงาน รับผิดชอบ หลัก
				๒๕๖๖ (บาท)	๒๕๖๗ (บาท)	๒๕๖๘ (บาท)	๒๕๖๙ (บาท)	๒๕๗๐ (บาท)			
๙๙	โครงการขุดลอกคลองคึกคัก ม.๓ ต.คึกคัก (One Plan)	เพื่อความสะดวกในการสัญจรลารขนส่งสินค้าเกษตรกร	ขุดลอกดินด้วยเครื่องจักร กว้าง ๑๘ เมตร ยาว ๑๕๐ เมตร ลึกเฉลี่ย ๔ เมตร หรือปริมาตรดินขุดไม่น้อยกว่า ๑,๖๕๐ ลูกบาศก์เมตร พร้อมเกลี่ยแต่งดินขุด (ตามแบบแปลนที่เทศบาลตำบลคึกคักกำหนด)	๗๔,๐๐๐	-	-	-	-	แม่น้ำลำคลองไม่ตื้นเขิน	แม่น้ำลำคลองไม่ตื้นเขินสามารถระบายน้ำได้รวดเร็ว และ๑.สามารถป้องกันและแก้ไขปัญหาคูทกภัยในพื้นที่	กองช่าง
๑๐๐	โครงการปรับปรุงขุดลอกร่องน้ำแหลมปะการัง หมู่ที่ ๒ (One Plan)	๑.เพื่อให้ร่องน้ำไม่ตื้นเขินระบายน้ำได้ดีในฤดูฝน ๒.เพื่อให้ประชาชนได้ใช้ประโยชน์ทางการเกษตรได้	ทำการขุดลอกร่องน้ำแหลมปะการังกว้างเฉลี่ย ๘ เมตร ยาว ๑๐๐ เมตร	๑๐๐,๐๐๐	-	๑๐๐,๐๐๐	-	-	ร่องน้ำไม่ตื้นเขิน	ร่องน้ำระบายน้ำได้ดีในฤดูฝน และประชาชนได้รับประโยชน์ทางการเกษตร	กองช่าง
๑๐๑	โครงการขุดร่องน้ำธรรมชาติปากคลองอ่าวมะขาม ม.๑ต.คึกคัก (One Plan)	เพื่อให้ระบายน้ำได้รวดเร็วป้องกันน้ำท่วมขัง	ขุดร่องน้ำธรรมชาติ (เดิม)กว้าง ๑๐ ม.ยาว ๕๐ ม	๑๐๐,๐๐๐	-	-	-	-	๑.คลองระบายน้ำจำนวน ๑ สาย ๒.ป้องกันน้ำท่วมขังร้อยละ ๘๐	สามารถระบายน้ำได้รวดเร็วและป้องกันน้ำท่วมขัง	กองช่าง
๑๐๒	โครงการขุดลอกลำรางระบายน้ำสายในบ้านคึกคัก-คลองคึกคัก หมู่ที่ ๓ ตำบลคึกคัก (One Plan)	๑.เพื่อบริหารงานด้านการระบายน้ำให้มีประสิทธิภาพในการไหลของน้ำ ๒.เพื่อบำรุงรักษากระบบระบายน้ำและรักษาความสะอาดของคลอง ๓.เพื่อเพิ่มประสิทธิภาพของการระบายน้ำในช่วงฝนตก	ขุดลอกดินด้วยเครื่องจักร ขนาดกว้าง ๘ เมตร ยาว ๑๘๐ เมตร ลึกเฉลี่ย ๒.๕๐ เมตร หรือปริมาตรดินขุดไม่น้อยกว่า ๗๙๒ ลูกบาศก์เมตร (ตามแบบแปลนที่เทศบาลตำบลคึกคักกำหนด)	๔๐,๐๐๐	-	-	-	-	ลำรางระบายน้ำไม่อุดตัน	ประชาชนไม่ประสบปัญหา น้ำท่วมขัง	กองช่าง

ที่	โครงการ	วัตถุประสงค์	เป้าหมาย (ผลผลิต โครงการ)	งบประมาณ					ตัวชี้วัด (KPI)	ผลที่คาดว่าจะ จะได้รับ	หน่วยงาน รับผิดชอบ หลัก
				๒๕๖๖ (บาท)	๒๕๖๗ (บาท)	๒๕๖๘ (บาท)	๒๕๖๙ (บาท)	๒๕๗๐ (บาท)			
๑๐๓	โครงการขุดลอก ฝายเก็บน้ำบางตา เทียน ม.๔ ต. คึกคัก (One Plan)	กักเก็บน้ำได้ดีในช่วงฤดูแล้ง๒. เพื่อให้ประชาชนได้ใช้ประโยชน์ทาง การเกษตรได้	ขุดลอกฝายเก็บน้ำบาง ตาเทียนขนาด กว้าง ๕๐ ม. ยาว ๑๐๐ ม.	-	-	๕๐๐,๐๐๐	-	-	ฝายเก็บน้ำไม่ตื้น เขิน	๑.ฝายเก็บน้ำไม่ตื้นเขิน กักเก็บน้ำได้ดีในช่วงฤดู แล้ง๒.ประชาชนได้ใช้ ประโยชน์ทางการเกษตร ได้	กองช่าง
๑๐๔	โครงการขุดลอก คลองบางหมาก ม.๔ ต.คึกคัก (One Plan)	๑.เพื่อให้แม่น้ำลำคลองไม่ตื้นเขิน ระบายน้ำได้ดีในฤดูฝน ๒.เพื่อให้ประชาชนได้ใช้ประโยชน์ ทางการเกษตรได้	ทำการขุดลอกคลองบาง หมากกว้างเฉลี่ย ๒ ม. ยาว ๕๐๐ ม.	-	-	-	-	๖๐,๐๐๐	แม่น้ำลำคลองไม่ ตื้นเขิน	๑.แม่น้ำลำคลองไม่ตื้น เขินระบายน้ำได้ดีในฤดูฝน ๒.ประชาชนได้ใช้ ประโยชน์ทางการเกษตร ได้	กองช่าง
๑๐๕	โครงการขุดลอก ร่องน้ำทุ่งขมิ้น กลาง ม.๔ ต. คึกคัก (One Plan)	๑.เพื่อให้ร่องน้ำไม่ตื้นเขินระบายน้ำ ได้ดีในฤดูฝน ๒.เพื่อให้ประชาชนได้ใช้ประโยชน์ ทางการเกษตรได้	ทำการขุดลอกร่องน้ำทุ่ง ขมิ้นกลางกว้างเฉลี่ย ๒ ม. ยาว ๘๐๐ ม.	-	๘๐,๐๐๐	๘๐,๐๐๐	๘๐,๐๐๐	๘๐,๐๐๐	ร่องน้ำไม่ตื้นเขิน	๑.ร่องน้ำไม่ตื้นเขิน ระบายน้ำได้ดีในฤดูฝน ๒.ประชาชนได้ใช้ ประโยชน์ทางการเกษตร ได้	กองช่าง
รวม				๔๒๔,๐๐๐	๑๙๐,๐๐๐	๗๙๐,๐๐๐	๑๙๐,๐๐๐	๒๕๐,๐๐๐			

รายละเอียดโครงการพัฒนา
แผนพัฒนาท้องถิ่น (พ.ศ.๒๕๖๖ - ๒๕๗๐) ทบพวครั้งที่ ๑/๒๕๖๖
เทศบาลตำบลคึกคัก อำเภอตะกั่วป่า จังหวัดพังงา

ก. ยุทธศาสตร์ชาติ ๒๐ ปี	ยุทธศาสตร์ที่ ๔	ด้านการสร้างโอกาสและความเสมอภาคทางสังคม
ข. แผนพัฒนาเศรษฐกิจฯ ฉบับที่ ๑๓	หมวดหมู่ที่ ๘	ไทยมีพื้นที่และเมืองอัจฉริยะที่น่าอยู่ ปลอดภัย เติบโตได้อย่างยั่งยืน
ค. Sustainable Development Goals: SDGs	เป้าหมายที่ ๑๐	ลดความไม่เสมอภาคภายในประเทศและระหว่างประเทศ
	เป้าประสงค์ ๑๗	จัดให้มีการเข้าถึงพื้นที่สาธารณะสีเขียว ที่ปลอดภัยครอบคลุมและเข้าถึงได้ โดยถ้วนหน้า โดยเฉพาะผู้หญิง เด็ก คนชรา และผู้มีความบกพร่องทางร่างกาย ภายในปี ๒๕๗๓
ง. ยุทธศาสตร์จังหวัด	ยุทธศาสตร์ที่ ๔	ยกระดับคุณภาพชีวิตที่ดี ความมั่นคงปลอดภัย เพื่อสร้างสังคมให้มั่นคงน่าอยู่
จ. ยุทธศาสตร์การพัฒนาขององค์กรปกครองส่วนท้องถิ่นในเขตจังหวัด	ยุทธศาสตร์ที่ ๓	พัฒนาคุณภาพชีวิต การศึกษา กีฬาและสิ่งแวดล้อม
๑. ยุทธศาสตร์	ยุทธศาสตร์ที่ ๕	การพัฒนาด้านทรัพยากรธรรมชาติและสิ่งแวดล้อม
๑.๑ กลยุทธ์	กลยุทธ์ที่ ๓	ปรับปรุงฟื้นฟู ทรัพยากรธรรมชาติและสิ่งแวดล้อม
(๑) แผนงาน	อุตสาหกรรมและการโยธา งาน	งานก่อสร้าง

ที่	โครงการ	วัตถุประสงค์	เป้าหมาย	งบประมาณ					ตัวชี้วัด (KPI)	ผลที่คาดว่าจะได้รับ	หน่วยงานรับผิดชอบหลัก
				๒๕๖๖ (บาท)	๒๕๖๗ (บาท)	๒๕๖๘ (บาท)	๒๕๖๙ (บาท)	๒๕๗๐ (บาท)			
๑๐๘	โครงการก่อสร้างศาลาที่พักและปรับปรุงบ่อน้ำพร้อมงานภูมิทัศน์แหลมปะการังม.๒ ต.คึกคัก (One Plan)	๑.เพื่อเป็นที่พักผ่อนหย่อนใจของประชาชนและนักท่องเที่ยว ๒.เพื่ออำนวยความสะดวกแก่ประชาชนและนักท่องเที่ยว	๑.ก่อสร้างศาลาที่พัก ค.ส.ล. จำนวน ๑ หลัง ๒.ปรับปรุงบ่อน้ำดื่ม จำนวน ๒ บ่อได้แก่ บ่อน้ำข้างหอหลบภัยและบ่อน้ำปลายแหลมปะการัง	-	๗๕๐,๐๐๐	-	-	-	๑.ศาลาที่พัก จำนวน ๑ หลัง ๒.บ่อน้ำดื่ม จำนวน ๒ บ่อ	๑.ประชาชนและนักท่องเที่ยวมีสถานที่พักผ่อนหย่อนใจ ๒.อำนวยความสะดวกแก่ประชาชนและนักท่องเที่ยว	กองช่าง
รวม				-	๗๕๐,๐๐๐	-	-	-			
รวมทั้งสิ้น				๒,๐๗๔,๐๐๐	๑๑,๐๙๐,๐๐๐	๙๔๐,๐๐๐	๓๔๐,๐๐๐	๔๐๐,๐๐๐			

ยุทธศาสตร์ที่ ๒
การพัฒนาด้านการบริหารการ
จัดการ

รายละเอียดโครงการพัฒนา
แผนพัฒนาท้องถิ่น (พ.ศ.๒๕๖๖ - ๒๕๗๐) ทบพทครั้งที่ ๑/๒๕๖๖
เทศบาลตำบลคึกคัก อำเภอตะกั่วป่า จังหวัดพังงา

ก. ยุทธศาสตร์ชาติ ๒๐ ปี	ยุทธศาสตร์ที่ ๓	ด้านการพัฒนาและเสริมสร้างศักยภาพทรัพยากรมนุษย์
ข. แผนพัฒนาเศรษฐกิจฯ ฉบับที่ ๑๓	หมวดหมู่ที่ ๑๒	ไทยมีกำลังคนสมรรถนะสูง มุ่งเรียนรู้อย่างต่อเนื่อง ตอบโจทย์การพัฒนา แห่งอนาคต
ค. Sustainable Development Goals: SDGs	เป้าหมายที่ ๔	สร้างหลักประกันว่าทุกคนมีการศึกษาที่มีคุณภาพอย่างครอบคลุมและเท่าเทียม และสนับสนุนโอกาสในการเรียนรู้ตลอดชีวิต ยั่งยืนและการมีวิถีชีวิตที่ยั่งยืน สิทธิมนุษยชน ความเสมอภาคระหว่างเพศ การส่งเสริมวัฒนธรรมแห่งความสงบสุขและไม่ใช้ความรุนแรง การเป็น พลเมืองของโลก และความนิยมในความหลากหลายทางวัฒนธรรมและในมีส่วนร่วมของวัฒนธรรมต่อการพัฒนาที่ยั่งยืน ภายในปี ๒๕๗๓
	เป้าประสงค์ ๗	
ง. ยุทธศาสตร์จังหวัด	ยุทธศาสตร์ที่ ๒	ส่งเสริมและพัฒนาการเกษตรเพื่อสร้างมูลค่าควบคู่การบริโภคและการผลิตอย่างยั่งยืน
จ. ยุทธศาสตร์การพัฒนาขององค์กรปกครองส่วนท้องถิ่นในเขตจังหวัด	ยุทธศาสตร์ที่ ๒	พัฒนาเกษตรกรรมยั่งยืน บนพื้นฐานของความพอเพียง
๑. ยุทธศาสตร์	ยุทธศาสตร์ที่ ๖	การพัฒนาด้านการบริหารการจัดการ
๑.๑ กลยุทธ์	กลยุทธ์ที่ ๑	เสริมประสิทธิภาพการบริหาร การจัดการที่ดี
(๑) แผนงาน	การเกษตร	งานส่งเสริมการเกษตร

ที่	โครงการ	วัตถุประสงค์	เป้าหมาย	งบประมาณ					ตัวชี้วัด (KPI)	ผลที่คาดว่าจะ จะได้รับ	หน่วยงาน รับผิดชอบหลัก
				(ผลผลิต โครงการ)	๒๕๖๖ (บาท)	๒๕๖๗ (บาท)	๒๕๖๘ (บาท)	๒๕๖๙ (บาท)			
๑๐๙	โครงการจัดตั้งศูนย์เรียนรู้ปรัชญาเศรษฐกิจพอเพียง โรงเรียนเทศบาลบ้านปากวิปมิตรภาพที่ ๑๒๔	เพื่อให้นักเรียนมีแหล่งเรียนรู้แบบธรรมชาติ และรู้เรื่องปรัชญาเศรษฐกิจพอเพียง	จัดตั้งศูนย์ปรัชญาเศรษฐกิจพอเพียง จำนวน ๑ แห่ง	๕๐,๐๐๐	-	-	-	-	จำนวนพื้นที่ศูนย์ปรัชญาเศรษฐกิจ	นักเรียนมีแหล่งเรียนรู้	กองการศึกษา
๑๑๐	โครงการปรับปรุงภูมิทัศน์สวนพฤกษศาสตร์และศูนย์เรียนรู้ปรัชญาเศรษฐกิจพอเพียง โรงเรียนเทศบาลบ้านปากวิปมิตรภาพที่ ๑๒๔	๑.เพื่อให้เด็กนักเรียนมีแหล่งเรียนรู้แบบธรรมชาติ๒. เพื่อให้เด็กนักเรียนได้รู้ถึงคุณค่าและประโยชน์ของพืชพันธุ์ไม้ต่าง๓.เพื่อให้เด็กนักเรียนได้รู้เรื่องปรัชญาเศรษฐกิจพอเพียง	ปรับปรุงภูมิทัศน์สวนพฤกษศาสตร์และศูนย์การเรียนรู้ปรัชญาเศรษฐกิจพอเพียง จำนวน ๑ แห่ง	-	๑,๐๐๐,๐๐๐	-	-	-	จำนวนพื้นที่สวนพฤกษศาสตร์	๑.นักเรียนมีแหล่งเรียนรู้๒.นักเรียนรู้จักคุณค่าและประโยชน์ของพืชและพันธุ์ไม้ต่าง ๆ๓.นักเรียนรู้จักเศรษฐกิจพอเพียงอย่างถ่องแท้	กองการศึกษา
รวม				๕๐,๐๐๐	๑,๐๐๐,๐๐๐	๐	๐	๐			

รายละเอียดโครงการพัฒนา

แผนพัฒนาท้องถิ่น (พ.ศ.๒๕๖๖ - ๒๕๗๐) ทบพวนครั้งที่ ๑/๒๕๖๖

เทศบาลตำบลคึกคัก อำเภอตะกั่วป่า จังหวัดพังงา

ก. ยุทธศาสตร์ชาติ ๒๐ ปี	ยุทธศาสตร์ที่ ๖	ด้านการปรับสมดุลและพัฒนาระบบการบริหารจัดการภาครัฐ
ข. แผนพัฒนาเศรษฐกิจฯ ฉบับที่ ๑๓	หมวดหมายที่ ๑๓	ไทยมีภาครัฐที่ดีทันสมัย มีประสิทธิภาพ และตอบโจทย์ประชาชน
ค. Sustainable Development Goals: SDGs	เป้าหมายที่ ๑๖	ส่งเสริมสังคมที่สงบสุขและครอบคลุมเพื่อการพัฒนาที่ยั่งยืน ให้ทุกคนเข้าถึงความยุติธรรม และสร้างสถาบันที่มีประสิทธิภาพ รับผิดชอบ และครอบคลุมในทุกระดับ
	เป้าประสงค์ ๓	ส่งเสริมนิติธรรมทั้งในระดับชาติและระหว่างประเทศ และสร้างหลักประกันว่าจะมีการเข้าถึงความยุติธรรมอย่างเท่าเทียมแก่ทุกคน
ง. ยุทธศาสตร์จังหวัด	ยุทธศาสตร์ที่ ๔	ยกระดับคุณภาพชีวิตที่ดี ความมั่นคงปลอดภัย เพื่อสร้างสังคมให้มั่นคงน่าอยู่
จ. ยุทธศาสตร์การพัฒนาขององค์กรปกครองส่วนท้องถิ่นในเขตจังหวัด	ยุทธศาสตร์ที่ ๓	พัฒนาคุณภาพชีวิต การศึกษา กีฬาและสิ่งแวดล้อม
๑. ยุทธศาสตร์	ยุทธศาสตร์ที่ ๖	การพัฒนาด้านการบริหารการจัดการ
๑.๑ กลยุทธ์	กลยุทธ์ที่ ๑	เสริมประสิทธิภาพการบริหาร การจัดการที่ดี
(๑) แผนงาน	การศึกษา	งานบริหารทั่วไปเกี่ยวกับการศึกษา

ที่	โครงการ	วัตถุประสงค์	เป้าหมาย	งบประมาณ					ตัวชี้วัด	ผลที่คาดว่าจะได้รับ	หน่วยงานรับผิดชอบหลัก
				(ผลผลิตโครงการ)	๒๕๖๖ (บาท)	๒๕๖๗ (บาท)	๒๕๖๘ (บาท)	๒๕๖๙ (บาท)			
๑๑๒	โครงการทัศนศึกษาดูงานด้านการจัดการศึกษาของคณะผู้บริหารสมาชิกสภาเทศบาลหัวหน้าส่วนราชการ	เพื่อนำองค์ความรู้ และสร้างวิสัยทัศน์ให้กับคณะผู้บริหารสมาชิกสภาเทศบาล หัวหน้าส่วนราชการ ในการจัดการเรียนการสอนหลักสูตร ภาษาอังกฤษ :	๑. โรงเรียนที่จัดการเรียนการสอนหลักสูตรภาษาอังกฤษ :English Program (EP) หลักสูตรภาษาอังกฤษ Mini English Program (MEP) และหลักสูตรพิเศษ (วิทยาศาสตร์ คณิตศาสตร์ ภาษาอังกฤษ) โครงการจัดตั้งโรงเรียนสาธิตเทศบาลตำบลคึกคัก และเอกชน	๑๒๐,๐๐๐	-	๑๒๐,๐๐๐	-	๑๒๐,๐๐๐	จำนวนของคณะผู้บริหาร สมาชิกสภาเทศบาลและหัวหน้าส่วนราชการ ที่เข้าร่วมทัศนศึกษาดูงาน	คณะผู้บริหาร สมาชิกสภาเทศบาลและหัวหน้าส่วนราชการ ที่เข้าร่วมทัศนศึกษาดูงาน	กองการศึกษา
รวม				๑๒๐,๐๐๐	-	๑๒๐,๐๐๐	-	๑๒๐,๐๐๐			

รายละเอียดโครงการพัฒนา

แผนพัฒนาท้องถิ่น (พ.ศ.๒๕๖๖ - ๒๕๗๐) ทบพวครั้งที่ ๑/๒๕๖๖

เทศบาลตำบลคึกคัก อำเภอตะกั่วป่า จังหวัดพังงา

- | | | |
|--|-----------------|---|
| ก. ยุทธศาสตร์ชาติ ๒๐ ปี | ยุทธศาสตร์ที่ ๖ | ด้านการปรับสมดุลและพัฒนาาระบบการบริหารจัดการภาครัฐ |
| ข. แผนพัฒนาเศรษฐกิจฯ ฉบับที่ ๑๓ | หมวดหมายที่ ๑๓ | ไทยมีภาครัฐที่ทันสมัย มีประสิทธิภาพ และตอบโจทย์ประชาชน |
| ค. Sustainable Development Goals: SDGs | เป้าหมายที่ ๑๖ | ส่งเสริมสังคมที่สงบสุขและครอบคลุมเพื่อการพัฒนาที่ยั่งยืน ให้ทุกคนเข้าถึงความยุติธรรม และสร้างสถาบันที่มีประสิทธิภาพ รับผิดชอบ และครอบคลุมในทุกระดับ |
| | เป้าประสงค์ ๖ | พัฒนาสถาบันที่มีประสิทธิผล มีความรับผิดชอบต่อสังคม และโปร่งใสในทุกระดับ |
| ง. ยุทธศาสตร์จังหวัด | ยุทธศาสตร์ที่ ๔ | ยกระดับคุณภาพชีวิตที่ดี ความมั่นคงปลอดภัย เพื่อสร้างสังคมให้มั่นคงน่าอยู่ |
| จ. ยุทธศาสตร์การพัฒนาขององค์กรปกครองส่วนท้องถิ่นในเขตจังหวัด | ยุทธศาสตร์ที่ ๓ | พัฒนาคุณภาพชีวิต การศึกษา กีฬาและสิ่งแวดล้อม |
| ๑. ยุทธศาสตร์ | ยุทธศาสตร์ที่ ๖ | การพัฒนาด้านการบริหารการจัดการ |
| ๑.๑ กลยุทธ์ | กลยุทธ์ที่ ๑ | เสริมประสิทธิภาพการบริหาร การจัดการที่ดี |
| (๑) แผนงาน | บริหารงานทั่วไป | งานสานสนเทศ |

ที่	โครงการ	วัตถุประสงค์	เป้าหมาย (ผลผลิตโครงการ)	งบประมาณ					ตัวชี้วัด (KPI)	ผลที่คาดว่าจะได้รับ	หน่วยงานรับผิดชอบหลัก
				๒๕๖๖ (บาท)	๒๕๖๗ (บาท)	๒๕๖๘ (บาท)	๒๕๖๙ (บาท)	๒๕๗๐ (บาท)			
๑๑๓	โครงการจัดทำสื่อประชาสัมพันธ์การดำเนินงานของเทศบาล	เพื่อเผยแพร่ข้อมูลข่าวสารและผลงานดำเนินงานของเทศบาลให้ประชาชนทราบ	๑.จัดทำวารสารประชาสัมพันธ์หน่วยงาน ๒.จัดทำเอกสารรายงานผลการดำเนินงาน อย่างน้อยปีละ ๑ ครั้ง๓.ทำแผ่นพับประชาสัมพันธ์งาน/ภารกิจของหน่วยงาน	๑๕๐,๐๐๐	๑๕๐,๐๐๐	๑๕๐,๐๐๐	๑๕๐,๐๐๐	๑๕๐,๐๐๐	จำนวนเอกสารที่เผยแพร่สู่ประชาชน	ประชาชนได้รับทราบการดำเนินงานของทต. และมีความเข้าใจขั้นตอนและการติดต่อขอรับบริการ	สำนักปลัดฯ
รวม				๑๕๐,๐๐๐	๑๕๐,๐๐๐	๑๕๐,๐๐๐	๑๕๐,๐๐๐	๑๕๐,๐๐๐			

รายละเอียดโครงการพัฒนา
 แผนพัฒนาท้องถิ่น (พ.ศ.๒๕๖๖ - ๒๕๗๐) ทบพวนครั้งที่ ๑/๒๕๖๖
 เทศบาลตำบลคึกคัก อำเภอดงแก้ว จังหวัดพังงา

ก. ยุทธศาสตร์ชาติ ๒๐ ปี	ยุทธศาสตร์ที่ ๖	ด้านการปรับสมดุลและพัฒนาาระบบการบริหารจัดการภาครัฐ
ข. แผนพัฒนาเศรษฐกิจฯ ฉบับที่ ๑๓	หมวดหมู่ที่ ๑๓	ไทยมีภาครัฐที่ทันสมัย มีประสิทธิภาพ และตอบโจทย์ประชาชน
ค. Sustainable Development Goals: SDGs	เป้าหมายที่ ๑๖	ส่งเสริมสังคมที่สงบสุขและครอบคลุมเพื่อการพัฒนาที่ยั่งยืน ให้ทุกคนเข้าถึงความยุติธรรม และสร้างสถาบันที่มีประสิทธิภาพ รับผิดชอบ และครอบคลุมในทุกระดับ
	เป้าประสงค์ ๖	พัฒนาสถาบันที่มีประสิทธิผล มีความรับผิดชอบต่อสังคม และโปร่งใสในทุกระดับ
ง. ยุทธศาสตร์จังหวัด	ยุทธศาสตร์ที่ ๔	ยกระดับคุณภาพชีวิตที่ดี ความมั่นคงปลอดภัย เพื่อสร้างสังคมให้มั่นคงน่าอยู่
จ. ยุทธศาสตร์การพัฒนาขององค์กรปกครองส่วนท้องถิ่นในเขตจังหวัด	ยุทธศาสตร์ที่ ๓	พัฒนาคุณภาพชีวิต การศึกษา กีฬาและสิ่งแวดล้อม
๑. ยุทธศาสตร์	ยุทธศาสตร์ที่ ๖	การพัฒนาด้านการบริหารการจัดการ
๑.๑ กลยุทธ์	กลยุทธ์ที่ ๑	เสริมประสิทธิภาพการบริหาร การจัดการที่ดี
(๑) แผนงาน การศึกษา	งาน	งานบริหารทั่วไปเกี่ยวกับการศึกษา

ที่	โครงการ	วัตถุประสงค์	เป้าหมาย (ผลผลิต โครงการ)	งบประมาณ					ตัวชี้วัด (KPI)	ผลที่คาดว่าจะ จะได้รับ	หน่วยงาน รับผิดชอบ หลัก
				๒๕๖๖ (บาท)	๒๕๖๗ (บาท)	๒๕๖๘ (บาท)	๒๕๖๙ (บาท)	๒๕๗๐ (บาท)			
๑๑๔	โครงการจัดทำระบบสารสนเทศเพื่อการจัดการ (MANAGEMENT INFORMATION SYSTEM: MIS) ของการศึกษาและสถานศึกษาในสังกัดเทศบาลตำบลคึกคัก	๑.เพื่อจ้างเหมาออกแบบและวางระบบฐานข้อมูลสารสนเทศ เพื่อการจัดการ(Mangement informationSystem: Mis)ของกองการศึกษาและสถานศึกษาในสังกัด๒.เพื่อใช้ในการติดตามผลและประเมินผลการบริหาร ตลอดจนการสืบค้นข้อมูล	กองการศึกษา และสถานศึกษาในสังกัดเทศบาลตำบลคึกคัก มีเครื่องมือในการสร้างระบบ (Management information System :MIS) อาทิเช่น Hardware software และ Database	๓๐๐,๐๐๐	-	๓๐๐,๐๐๐	-	๑๕๐,๐๐๐	การมีระบบสารสนเทศเพื่อการจัดการที่ได้มาตรฐาน	มีระบบฐานข้อมูลระบบสารสนเทศเพื่อการจัดการที่เป็นมาตรฐานสากลและสามารถนำข้อมูลไปพัฒนาองค์กรได้อย่างมีประสิทธิภาพและทำให้การพัฒนาบุคลากรทางด้านเทคโนโลยีสารสนเทศ อย่างต่อเนื่อง	กองการศึกษา
รวม				๓๐๐,๐๐๐	-	๓๐๐,๐๐๐	-	๑๕๐,๐๐๐			

รายละเอียดโครงการพัฒนา
แผนพัฒนาท้องถิ่น (พ.ศ.๒๕๖๖ - ๒๕๗๐) ทบพวนครั้งที่ ๑/๒๕๖๖
เทศบาลตำบลคึกคัก อำเภอตะกั่วป่า จังหวัดพังงา

ก. ยุทธศาสตร์ชาติ ๒๐ ปี	ยุทธศาสตร์ที่ ๒	ด้านการปรับสมดุลและพัฒนาาระบบการบริหารจัดการภาครัฐ
ข. แผนพัฒนาเศรษฐกิจฯ ฉบับที่ ๑๓	หมวดหมายที่ ๑๓	ไทยมีภาครัฐที่ทันสมัย มีประสิทธิภาพ และตอบโจทย์ประชาชน
ค. Sustainable Development Goals: SDGs	เป้าหมายที่ ๑๖	ส่งเสริมสังคมที่สงบสุขและครอบคลุมเพื่อการพัฒนาที่ยั่งยืน ให้ทุกคนเข้าถึงความยุติธรรม และสร้างสถาบันที่มีประสิทธิภาพ รับผิดชอบ และครอบคลุมในทุกระดับ
	เป้าประสงค์ ๖	พัฒนาสถาบันที่มีประสิทธิผล มีความรับผิดชอบต่อสังคม และโปร่งใสในทุกระดับ
ง. ยุทธศาสตร์จังหวัด	ยุทธศาสตร์ที่ ๔	ยกระดับคุณภาพชีวิตที่ดี ความมั่นคงปลอดภัย เพื่อสร้างสังคมให้มั่นคงน่าอยู่
จ. ยุทธศาสตร์การพัฒนาขององค์กรปกครองส่วนท้องถิ่นในเขตจังหวัด	ยุทธศาสตร์ที่ ๓	พัฒนาคุณภาพชีวิต การศึกษา กีฬาและสิ่งแวดล้อม
๑. ยุทธศาสตร์	ยุทธศาสตร์ที่ ๖	การพัฒนาด้านการบริหารการจัดการ
๑.๑ กลยุทธ์	กลยุทธ์ที่ ๑	เสริมประสิทธิภาพการบริหาร การจัดการที่ดี
(๑) แผนงาน	อุตสาหกรรมและการโยธา	งานก่อสร้าง

ที่	โครงการ	วัตถุประสงค์	เป้าหมาย (ผลผลิตโครงการ)	งบประมาณ					ตัวชี้วัด (KPI)	ผลที่คาดว่าจะได้รับ	หน่วยงาน รับผิดชอบหลัก
				๒๕๖๖ (บาท)	๒๕๖๗ (บาท)	๒๕๖๘ (บาท)	๒๕๖๙ (บาท)	๒๕๗๐ (บาท)			
๑๑๕	โครงการจัดทำโครงเหล็กเสาสูงสำหรับติดตั้งป้ายประชาสัมพันธ์ บริเวณหนองมูลตะกั่ว หมู่ที่ ๕ ตำบลคึกคัก	เพื่อใช้ในการติดตั้งป้ายประชาสัมพันธ์ ข้อมูลข่าวสาร กิจกรรมของเทศบาลตำบลคึกคัก	จัดทำโครงเหล็กขนาดกว้าง ๓ เมตรยาว ๕ เมตร มีเสาสูง (ตามแบบแปลนที่เทศบาลตำบลคึกคักกำหนด)	๑๐๐,๐๐๐	-	-	-	-	มีพื้นที่ในการจัดกิจกรรม กีฬาและนันทนาการในตำบลคึกคัก ๑ แห่ง	๑. ประชาชนมีพื้นที่ในการออกกำลังกาย และพักผ่อน ๒. พื้นที่ตำบลคึกคักมีภูมิทัศน์เมืองที่น่าอยู่และปลอดภัย	สำนักปลัดฯ
๑๑๖	โครงการก่อสร้างฐานรองรับซ่อมบำรุงอาคารป้องกันและบรรเทาสาธารณภัย	เพื่อเพิ่มประสิทธิภาพในการบำรุงรักษาสภาพรถ	ก่อสร้างฐานรองรับซ่อมบำรุงพร้อมเครื่องสูบน้ำและอุปกรณ์ระบบท่อ	๕๐๐,๐๐๐	-	-	-	-	ฐานรองรับซ่อมบำรุงมีประสิทธิภาพในการใช้งาน	เพิ่มประสิทธิภาพในการบำรุงรักษาสภาพรถ	สำนักปลัดฯ

ที่	โครงการ	วัตถุประสงค์	เป้าหมาย (ผลผลิต โครงการ)	งบประมาณ					ตัวชี้วัด (KPI)	ผลที่คาดว่าจะ จะได้รับ	หน่วยงาน รับผิดชอบ หลัก
				๒๕๖๖ (บาท)	๒๕๖๗ (บาท)	๒๕๖๘ (บาท)	๒๕๖๙ (บาท)	๒๕๗๐ (บาท)			
๑๑๗	โครงการก่อสร้างซุ้มเฉลิมพระเกียรติพระบาทสมเด็จพระเจ้าอยู่หัวและพระบรมราชินีนาถและติดตั้งไฟประดับ	เพื่อเป็นการเทิดพระเกียรติพระบาทสมเด็จพระเจ้าอยู่หัว/พระบรมราชินีนาถ	ก่อสร้างซุ้มเฉลิมพระเกียรติจำนวน ๑ ซุ้ม	-	-	-	๑,๐๐๐,๐๐๐	-	ซุ้มเฉลิมพระเกียรติและติดตั้งไฟประดับตามกำหนด	ประชาชนมีศูนย์รวมทางจิตใจและความจงรักภักดีต่อสถาบันพระมหากษัตริย์	สำนักปลัดฯ
๑๑๘	โครงการก่อสร้างโรงจอดรถอาคารป้องกันและบรรเทาสาธารณภัย	เพื่อให้มีความเพียงพอและสะดวกในการจัดเก็บเครื่องมือของงานป้องกันและบรรเทาสาธารณภัยและมีประสิทธิภาพในการบริหารจัดการที่รวดเร็วในกรณีที่เกิด	ก่อสร้างโรงจอดรถ ขนาด กว้าง ๘ ม. ยาว ๑๖ ม.	-	๒,๐๐๐,๐๐๐	-	-	-	มีโรงจอดรถเพียงพอและสะดวกและมีประสิทธิภาพในการบริหารจัดการที่รวดเร็วในกรณีที่เกิดภัย	มีความเพียงพอและสะดวกในการจัดเก็บเครื่องมือของงานป้องกันและบรรเทาสาธารณภัย	สำนักปลัดฯ
๑๑๙	โครงการก่อสร้างโรงจอดรถเก็บขยะ	เพื่อให้มีความเพียงพอต่อจำนวนรถขยะและมีความเป็นระเบียบเรียบร้อย	ก่อสร้างโรงรถเก็บขยะ ขนาด กว้าง ๘ ม. ยาว ๑๖ ม.	-	๒,๐๐๐,๐๐๐	-	-	-	มีโรงจอดรถเก็บขยะเพียงพอและเพิ่มขึ้นอีกจำนวน ๑ หลัง	มีความเพียงพอต่อจำนวนรถขยะและมีความเป็นระเบียบเรียบร้อย	กองสาธารณสุขฯ
๑๒๐	โครงการก่อสร้างอาคารเอนกประสงค์ภายในสำนักงานเทศบาลตำบลคึกคัก	เพื่อใช้เป็นอาคารในการจัดประชุมจัดกิจกรรมต่างๆของเทศบาลตำบลคึกคักและประชาชนรวมทั้งหน่วยงานภาคีเครือข่าย	อาคารเอนกประสงค์ จำนวน ๑ หลังขนาด กว้าง ๑๒ ม. ยาว ๓๐ ม.	-	-	๓,๐๐๐,๐๐๐	-	-	ร้อยละของผู้ที่ได้รับผลประโยชน์	มีอาคารที่มาตรฐานเพื่อรองรับการจัดประชุมและกิจกรรมต่างๆ	สำนักปลัดฯ
๑๒๑	โครงการปรับปรุงซ่อมแซมต่อเติมศูนย์พัฒนาเด็กเล็กเทศบาลตำบลคึกคัก	เพื่อให้ศพด.เป็นสถานศึกษาที่ได้มาตรฐานในทุกด้าน	ปรับปรุง ซ่อมแซม ต่อเติม ได้แก่งานทาสี เปลี่ยนหลังคา และงานอื่นๆ	-	๓๐๐,๐๐๐	-	-	-	การปรับปรุงต่อเติมได้มาตรฐาน	ศพด.มีมาตรฐานสถานศึกษาที่ได้มาตรฐาน	กองการศึกษา

ที่	โครงการ	วัตถุประสงค์	เป้าหมาย (ผลผลิต โครงการ)	งบประมาณ					ตัวชี้วัด (KPI)	ผลที่คาดว่าจะ จะได้รับ	หน่วยงาน รับผิดชอบ หลัก
				๒๕๖๖ (บาท)	๒๕๖๗ (บาท)	๒๕๖๘ (บาท)	๒๕๖๙ (บาท)	๒๕๗๐ (บาท)			
๑๒๒	โครงการปรับปรุงและต่อเติมโรงอาหารศูนย์พัฒนาเด็กเล็กเทศบาลตำบลคึกคัก	เพื่อให้ถูกสุขลักษณะอนามัย และได้มาตรฐาน การจัดการศึกษาของศูนย์พัฒนาเด็กเล็ก กรมส่งเสริมการปกครองส่วนท้องถิ่น	ปรับปรุงอาคาร ได้แก่ งานพื้น งานฝ้าเพดาน งานประปา งานทาสีงานระบบไฟฟ้า และงานอื่นๆ	๕๐๐,๐๐๐	-	-	-	-	การปรับปรุงต่อเติมได้มาตรฐาน	ศูนย์พัฒนาเด็กเล็กเทศบาลตำบลคึกคักมีสถานที่ได้มาตรฐานสะอาดปลอดภัยและถูกสุขลักษณะ	กองการศึกษา
๑๒๓	โครงการก่อสร้างประตูรั้วโรงเรียนและป้อมยามโรงเรียนเทศบาลบ้านปากวิปมิตรภาพที่ ๑๒๔	เพื่อสร้างความปลอดภัยให้นักเรียนและทรัพย์สินของโรงเรียน	ก่อสร้างประตูรั้วและป้อมยามของโรงเรียน จำนวน ๑ แห่ง	๘๐๐,๐๐๐	-	-	-	-	ประตูรั้วและป้อมยาม จำนวน ๑ แห่ง	นักเรียนและทรัพย์สินของโรงเรียนได้รับความปลอดภัย	กองการศึกษา
๑๒๔	โครงการก่อสร้างศูนย์ทักษะแห่งการเรียนรู้และสุขภาพเทศบาลตำบลคึกคัก	เพื่อส่งเสริมทักษะแห่งการเรียนรู้ ทักษะการใช้ชีวิต ทักษะด้านการใช้เทคโนโลยีสารสนเทศ	อาคาร ๓ ชั้น ห้องออกกำลังกายพร้อมเครื่องออกกำลังกายจำนวน ๒๐ ชุด ร้านจำหน่ายอาหารและเครื่องดื่มสำนักงานศูนย์ทักษะฯ ห้อง ๒๐๐ ที่นั่ง พร้อมครุภัณฑ์และสิ่งอำนวยความสะดวก	-	-	-	๔๐,๐๐๐,๐๐๐	-	ศูนย์ทักษะแห่งการเรียนรู้จำนวน ๑ แห่ง	นักเรียน เยาวชน ประชาชน มีทักษะการใช้ชีวิตและด้านการใช้เทคโนโลยี	กองการศึกษา
๑๒๕	โครงการก่อสร้างป้ายชื่อโรงเรียนเทศบาลบ้านปากวิปมิตรภาพที่ ๑๒๔	เพื่อให้โรงเรียนมีป้ายชื่อที่ได้มาตรฐานสวยงาม	จัดทำป้ายชื่อโรงเรียน	๓๐๐,๐๐๐	-	-	-	-	ป้ายชื่อโรงเรียน	โรงเรียนมีป้ายชื่อแสดงอย่างชัดเจน	กองการศึกษา
๑๒๖	โครงการปรับปรุงซ่อมแซม ต่อเติมอาคารเรียนและอาคารอื่นๆโรงเรียนเทศบาลบ้านปากวิปฯ	เพื่อพัฒนาปรับปรุง ต่อเติม ซ่อมแซม อาคารเรียน อาคารอื่นๆให้อยู่ในสภาพพร้อมใช้งาน	ปรับปรุง ซ่อมแซม ต่อเติมอาคารเรียนดังนี้ อาคารเรียน ๑ อาคารเรียน ๒ อาคารเรียน ๓ อาคารห้องสมุด	-	๕๐๐,๐๐๐	-	๕๐๐,๐๐๐	-	จำนวนอาคารเรียน	อาคารเรียนมีสภาพพร้อมใช้งานและสมบูรณ์	กองการศึกษา

ที่	โครงการ	วัตถุประสงค์	เป้าหมาย (ผลผลิต โครงการ)	งบประมาณ					ตัวชี้วัด (KPI)	ผลที่คาดว่าจะ จะได้รับ	หน่วยงาน รับผิดชอบ หลัก
				๒๕๖๖ (บาท)	๒๕๖๗ (บาท)	๒๕๖๘ (บาท)	๒๕๖๙ (บาท)	๒๕๗๐ (บาท)			
๑๒๗	โครงการก่อสร้างถนน ค.ส.ล.พร้อมเกาะ กลางโรงเรียน เทศบาลบ้านปากวิป มิตรภาพที่ ๑๒๔	เพื่อจัดระบบจราจร และภูมิทัศน์(รองรับ โครงการก่อสร้างป้าย ชื่อโรงเรียนเทศบาล บ้านปากวิปมิตรภาพที่ ๑๒๔ พร้อมก่อสร้าง ประตูรั้ว และป้อมยาม)	ก่อสร้างถนน ค.ส.ล.กว้าง ๑๔ เมตร (๔ เลน) ยาว ๑๕๐ ม. พร้อมเกาะกลาง ถนนกว้าง ๑.๔๐ ม.	-	๑,๓๕๐,๐๐๐	-	-	-	โรงเรียนมี ความปลอดภัย และภูมิทัศน์ สวยงาม	เพื่ออำนวยความสะดวก สะดวก ความ ปลอดภัยให้แก่ ผู้ปกครองในการมา รับ - ส่งนักเรียน และความระเบียบ เรียบร้อยรวมถึง ภาพลักษณ์ที่ดีแก่ โรงเรียน	กองการศึกษา
๑๒๘	โครงการก่อสร้างรั้ว ค.ส.ล.ช่วงที่ ๑ โรงเรียนเทศบาล บ้านปากวิปมิตรภาพ ที่ ๑๒๔	๑.เพื่อปลอดภัยในชีวิต และและทรัพย์สินของ ทางราชการ๒.เพื่อ ป้องกันการบุกรุกพื้นที่ โรงเรียนเทศบาลบ้าน ปากวิป	ก่อสร้างรั้ว ค.ส.ล. ช่วงที่ ระยะทาง ๔๕๐ ม.	-	๑,๔๐๐,๐๐๐	-	-	-	มีรั้วที่ได้ มาตรฐานตาม แบบแปลนของ เทศบาล	๑.โรงเรียนมีความ ปลอดภัยในชีวิต และทรัพย์สิน๒. ป้องกันการบุกรุก พื้นที่	กองการศึกษา
๑๒๙	โครงการก่อสร้างรั้ว ค.ส.ล.ช่วงที่ ๒ โรงเรียนเทศบาล บ้านปากวิปมิตรภาพ ที่ ๑๒๔	๑.เพื่อปลอดภัยในชีวิต และและทรัพย์สินของ ทางราชการ๒.เพื่อ ป้องกันการบุกรุกพื้นที่ โรงเรียนเทศบาลบ้าน ปากวิป	ก่อสร้างรั้ว ค.ส.ล. ช่วงที่ ระยะทาง ๔๕๐ ม.	-	-	๑,๔๐๐,๐๐๐	-	-	มีรั้วที่ได้ มาตรฐานตาม แบบแปลนของ เทศบาล	๑.โรงเรียนมีความ ปลอดภัยในชีวิต และทรัพย์สิน๒. ป้องกันการบุกรุก พื้นที่	กองการศึกษา
๑๓๐	โครงการก่อสร้างรั้ว ค.ส.ล.สำนักงาน เทศบาลตำบลคึกคัก	๑.เพื่อปลอดภัยในชีวิต และและทรัพย์สินของ ทางราชการ๒.เพื่อให้ เทศบาลมีแนวเขตที่ ชัดเจน	ก่อสร้างรั้ว ค.ส.ล. ยาว ๒๔๐ ม.	๑,๒๐๐,๐๐๐	-	-	-	-	มีรั้วที่ได้ มาตรฐาน	๑.มีความปลอดภัย ในชีวิตและและ ทรัพย์สินของทาง ราชการ ๒.เทศบาลมีแนว เขตที่ชัดเจน	สำนักปลัดฯ

ที่	โครงการ	วัตถุประสงค์	เป้าหมาย (ผลผลิต โครงการ)	งบประมาณ					ตัวชี้วัด (KPI)	ผลที่คาดว่าจะ จะได้รับ	หน่วยงาน รับผิดชอบ หลัก
				๒๕๖๖ (บาท)	๒๕๖๗ (บาท)	๒๕๖๘ (บาท)	๒๕๖๙ (บาท)	๒๕๗๐ (บาท)			
๑๓๑	โครงการปรับปรุงถนน ทางเท้าและงานผังบริเวณสำนักงานเทศบาลตำบลคึกคัก	เพื่อให้สถานที่มีความพร้อมในการใช้งาน มีความเป็นระเบียบเรียบร้อยสวยงาม	โดยปรับปรุงบริเวณภายในสำนักงานตามรายการดังนี้๑.เสริมผิวลาดยางแอสฟัลต์ติกคอนกรีต ถนน ทางเดิน ลานจอดรถพร้อมงานตีเส้นจราจร/จอดรถ๒.วางระบายน้ำ ค.ส.ล. พร้อมทางเท้าคอนกรีตพิมพ์ลาย๓.ก่อสร้างอาคารจอดรถขนาด๖.๕*๑๖ ม. และอาคารป้อมยาม๔.ก่อสร้างประตูล้วน	-	๓,๓๐๐,๐๐๐	-	-	-	ถนน ทางเท้า ผังบริเวณ ได้รับการปรับปรุง มีความพร้อมในการใช้งาน และมีความเป็นระเบียบเรียบร้อยสวยงาม	สถานที่มีความพร้อมในการใช้งาน มีความเป็นระเบียบเรียบร้อยสวยงาม	สำนักปลัดฯ
๑๓๒	โครงการปรับปรุงขุมประตูทางเข้าเทศบาลตำบลคึกคัก หมู่ ๔ ตำบลคึกคัก	เพื่อบำรุงรักษาทรัพย์สินของเทศบาลตำบลคึกคัก ให้มีสภาพดี สวยงาม เหมาะสม	ปรับปรุงขุมประตูทางเข้าเทศบาลตำบลคึกคัก ขนาดกว้างไม่น้อยกว่า ๑๒ เมตร สูงไม่น้อยกว่า ๘ เมตร จำนวน ๑ งาน	๓๐๐,๐๐๐	-	-	๓๐๐,๐๐๐	-	ขุมประตูทางเข้าเทศบาลตำบลคึกคัก จำนวน ๑ งาน	ขุมประตูทางเข้าเทศบาลตำบลคึกคักให้มีสภาพดี มีรูปแบบสวยงามมากยิ่งขึ้น	กองช่าง
๑๓๓	โครงการซ่อมอาคารสถานีดับเพลิงเทศบาลตำบลคึกคัก	เพื่อบำรุงรักษาทรัพย์สินของเทศบาลตำบลคึกคัก ให้มีสภาพดี สวยงาม เหมาะสม	ซ่อมอาคารสถานีดับเพลิงเทศบาลตำบลคึกคัก อาคารคอนกรีตเสริมเหล็ก ๒ ชั้น ขนาด กว้าง ๑๙ เมตร ยาว ๒๒.๕๐ เมตร จำนวน ๑ หลัง	๕๐๐,๐๐๐	-	-	-	-	อาคารสถานีดับเพลิงเทศบาลตำบลคึกคัก จำนวน ๑ หลัง	อาคารสถานีดับเพลิง เทศบาลตำบลคึกคัก จำนวน ๑ หลัง	สำนักปลัดฯ
๑๓๔	โครงการก่อสร้างอาคารสนามเด็กเล่นพร้อมปูพื้นยาง (ศูนย์พัฒนาเด็กเล็กเทศบาลตำบลคึกคัก)	เพื่อเป็นสถานที่ออกกำลังกายและจัดกิจกรรมของศูนย์พัฒนาเด็กเล็กเทศบาลตำบลคึกคัก	ก่อสร้างอาคารสนามเด็กเล่นขนาด กว้าง ๙ เมตร ยาว ๙ เมตร พื้นคอนกรีตเสริมเหล็ก ผิวปูพื้นยางสังเคราะห์ EPDM	๘๐๐,๐๐๐	-	-	-	-	อาคารสนามเด็กเล่นพร้อมปูพื้นยาง จำนวน ๑ หลัง	อาคารสนามเด็กเล่นพร้อมปูพื้นยาง จำนวน ๑ หลัง	กองการศึกษา

ที่	โครงการ	วัตถุประสงค์	เป้าหมาย (ผลผลิต โครงการ)	งบประมาณ					ตัวชี้วัด (KPI)	ผลที่คาดว่าจะ จะได้รับ	หน่วยงาน รับผิดชอบ หลัก
				๒๕๖๖ (บาท)	๒๕๖๗ (บาท)	๒๕๖๘ (บาท)	๒๕๖๙ (บาท)	๒๕๗๐ (บาท)			
๑๓๕	โครงการก่อสร้าง อาคารซ่อมบำรุง และ เก็บวัสดุ กองช่าง เทศบาลตำบลคึกคัก	๑.เพื่อให้มีสถานที่ใน การซ่อมบำรุง ๒. เพื่อให้มีอาคารเก็บวัสดุ	ก่อสร้างอาคารคอนกรีต เสริมเหล็ก ๒ ชั้น ขนาด กว้าง ๑๐ เมตร ยาว ๒๒ เมตร หรือพื้นที่ไม่น้อยกว่า ๓๖๘ ตารางเมตร พร้อม ครุภัณฑ์ชั้นวางและเก็บ เครื่องมือวัสดุก่อสร้าง (ตามแบบแปลนที่เทศบาล ตำบลคึกคักกำหนด)	-	๔,๑๒๐,๐๐๐	-	-	-	ได้อาคารซ่อม บำรุงและ อาคารเก็บวัสดุ	กองช่าง เทศบาล ตำบลคึกคัก ได้มี สถานที่ในการซ่อม บำรุงและเก็บวัสดุ	กองช่าง
๑๓๖	โครงการก่อสร้าง อาคารอเนกประสงค์ ที่ดิน นสล. เลขที่ พง.๕๗ ม.๕ ต.คึกคัก	๑.เพื่อใช้เป็นสถานที่ ให้ประชาชนในพื้นที่ได้ ทำกิจกรรมต่างๆ ร่วมกัน๒.เพื่อใช้เป็น สถานที่ในการประชุม หมู่บ้าน หรือประชุม ประชาคม	ก่อสร้างอาคาร ค.ส.ล. ชั้น เดียว จำนวน ๑ หลัง	-	-	-	-	๓,๐๐๐,๐๐๐	อาคาร อเนกประสงค์ จำนวน ๑ หลัง	๑.ใช้เป็นสถานที่ให้ ประชาชนในพื้นที่ ได้ทำกิจกรรมต่างๆ ร่วมกัน๒.ใช้เป็น สถานที่ในการ ประชุมหมู่บ้าน หรือประชุม ประชาคม	สำนักปลัดฯ
รวม				๕,๐๐๐,๐๐๐	๑๔,๙๗๐,๐๐๐	๔,๕๐๐,๐๐๐	๔๑,๘๐๐,๐๐๐	๓,๐๐๐,๐๐๐			

รายละเอียดโครงการพัฒนา
 แผนพัฒนาท้องถิ่น (พ.ศ.๒๕๖๖ - ๒๕๗๐) ทบพวครั้งที่ ๑/๒๕๖๖
 เทศบาลตำบลคึกคัก อำเภอตะกั่วป่า จังหวัดพังงา

ก. ยุทธศาสตร์ชาติ ๒๐ ปี	ยุทธศาสตร์ที่ ๒	ด้านการปรับสมดุลและพัฒนาระบบการบริหารจัดการภาครัฐ
ข. แผนพัฒนาเศรษฐกิจฯ ฉบับที่ ๑๓	หมวดหมายที่ ๑๓	ไทยมีภาครัฐที่ทันสมัย มีประสิทธิภาพ และตอบโจทย์ประชาชน
ค. Sustainable Development Goals: SDGs	เป้าหมายที่ ๑๖	ส่งเสริมสังคมที่สงบสุขและครอบคลุมเพื่อการพัฒนาที่ยั่งยืน ให้ทุกคนเข้าถึงความยุติธรรม และสร้างสถาบันที่มีประสิทธิภาพ รับผิดชอบ และครอบคลุมในทุกระดับ
	เป้าประสงค์ ๖	พัฒนาสถาบันที่มีประสิทธิผล มีความรับผิดชอบต่อสังคม และโปร่งใสในทุกระดับ
ง. ยุทธศาสตร์จังหวัด	ยุทธศาสตร์ที่ ๔	ยกระดับคุณภาพชีวิตที่ดี ความมั่นคงปลอดภัย เพื่อสร้างสังคมให้มั่นคงน่าอยู่
จ. ยุทธศาสตร์การพัฒนาขององค์กรปกครองส่วนท้องถิ่นในเขตจังหวัด	ยุทธศาสตร์ที่ ๓	พัฒนาคุณภาพชีวิต การศึกษา กีฬาและสิ่งแวดล้อม
๑. ยุทธศาสตร์	ยุทธศาสตร์ที่ ๖	การพัฒนาด้านการบริหารการจัดการ
๑.๑ กลยุทธ์	กลยุทธ์ที่ ๑	เสริมประสิทธิภาพการบริหาร การจัดการที่ดี
(๑) แผนงาน	การพาณิชย์	งาน
		งานกิจการสถานธนาอนุบาล

ที่	โครงการ	วัตถุประสงค์	เป้าหมาย	งบประมาณ					ตัวชี้วัด (KPI)	ผลที่คาดว่าจะได้รับ	หน่วยงานรับผิดชอบหลัก
				(ผลผลิตโครงการ)	๒๕๖๖ (บาท)	๒๕๖๗ (บาท)	๒๕๖๘ (บาท)	๒๕๖๙ (บาท)			
๑๓๗	โครงการก่อสร้างสถานธนาอนุบาล (โรงรับจำนำ) เทศบาลตำบลคึกคัก	๑. เพื่อให้ประชาชนมีเงินทุนหมุนเวียนนำไปรเทาความเดือดร้อนเฉพาะหน้า๒. เพื่อให้ประชาชนต้องกู้ยืมเงินจากเอกชนซึ่งต้องเสียดอกเบี้ยในอัตราสูง๓. เพื่อเป็นการเพิ่มรายได้ จากผลกำไรนำไปทำนุบำรุงท้องถิ่น	ก่อสร้างอาคารสำนักงานสถานธนาอนุบาล (โรงรับจำนำ) ขนาดกว้าง ๘. ม. ยาว ๒๘. ม. หรือพื้นที่ไม่น้อยกว่า๕๔๔ ตร.ม. สูง ๓ ชั้น	-	-	๖,๙๐๐,๐๐๐	-	-	สถานธนาอนุบาลจำนวน ๑ แห่ง	๑.ประชาชนมีเงินทุนหมุนเวียนนำไปรเทาความเดือดร้อนเฉพาะหน้า๒.ไม่ทำให้ประชาชนต้องกู้ยืมเงินจากเอกชนซึ่งต้องเสียดอกเบี้ยในอัตราสูงเป็นการเพิ่มรายได้ จากผลกำไรนำไปทำนุบำรุงท้องถิ่น	สำนักปลัดฯ
รวม				-	-	๖,๙๐๐,๐๐๐	-	-			

รายละเอียดโครงการพัฒนา

แผนพัฒนาท้องถิ่น (พ.ศ.๒๕๖๖ - ๒๕๗๐) ทบพวครั้งที่ ๑/๒๕๖๖
เทศบาลตำบลคึกคัก อำเภอตะกั่วป่า จังหวัดพังงา

ก. ยุทธศาสตร์ชาติ ๒๐ ปี	ยุทธศาสตร์ที่ ๖	ด้านการปรับสมดุลและพัฒนาระบบการบริหารจัดการภาครัฐ
ข. แผนพัฒนาเศรษฐกิจฯ ฉบับที่ ๑๓	หมวดหมู่ที่ ๑๓	ไทยมีภาครัฐที่ทันสมัย มีประสิทธิภาพ และตอบโจทย์ประชาชน
ค. Sustainable Development Goals: SDGs	เป้าหมายที่ ๑๖	ส่งเสริมสังคมที่สงบสุขและครอบคลุมเพื่อการพัฒนาที่ยั่งยืน ให้ทุกคนเข้าถึงความยุติธรรม และสร้างสถาบันที่มีประสิทธิภาพ รับผิดชอบ และครอบคลุมในทุกระดับ
ง. ยุทธศาสตร์จังหวัด	เป้าประสงค์ ๓	ส่งเสริมนิติธรรมทั้งในระดับชาติและระหว่างประเทศ และสร้างหลักประกันว่าจะมีการเข้าถึงความยุติธรรมอย่างเท่าเทียมแก่ทุกคน
จ. ยุทธศาสตร์การพัฒนาขององค์กรปกครองส่วนท้องถิ่นในเขตจังหวัด	ยุทธศาสตร์ที่ ๔	ยกระดับคุณภาพชีวิตที่ดี ความมั่นคงปลอดภัย เพื่อสร้างสังคมให้มั่นคงน่าอยู่
๑. ยุทธศาสตร์	ยุทธศาสตร์ที่ ๓	พัฒนาคุณภาพชีวิต การศึกษา กีฬาและสิ่งแวดล้อม
๑.๑ กลยุทธ์	ยุทธศาสตร์ที่ ๖	การพัฒนาด้านการบริหารการจัดการ
(๑) แผนงาน	กลยุทธ์ที่ ๒	การสร้างธรรมาภิบาลในภาคเอกชนและสังคม
บริหารงานทั่วไป	งาน	งานบริหารทั่วไป

ที่	โครงการ	วัตถุประสงค์	เป้าหมาย	งบประมาณ					ตัวชี้วัด (KPI)	ผลที่คาดว่าจะได้รับ	หน่วยงานรับผิดชอบหลัก
				๒๕๖๖ (บาท)	๒๕๖๗ (บาท)	๒๕๖๘ (บาท)	๒๕๖๙ (บาท)	๒๕๗๐ (บาท)			
๑๓๘	โครงการฝึกอบรมและศึกษาดูงานเพื่อเพิ่มประสิทธิภาพของผู้บริหาร สมาชิกฯ พนักงานและตัวแทนชุมชนฯ	๑.เพื่อส่งเสริมให้มีทักษะความรู้ความสามารถในการปฏิบัติงาน ๒.เพื่อเสริมสร้างความรักความสามัคคีในหมู่คณะ ๓.เพื่อเพิ่มประสิทธิภาพในการปฏิบัติงานราชการ	จัดฝึกอบรมและศึกษาดูงานเพื่อเพิ่มพูนความรู้และนำมาประยุกต์ใช้ในการปฏิบัติงาน	๓๐๐,๐๐๐	๓๐๐,๐๐๐	๓๐๐,๐๐๐	๓๐๐,๐๐๐	๓๐๐,๐๐๐	๑.จำนวนผู้เข้าร่วมโครงการ ๒.ความสามัคคีในองค์กร ๓.ความรู้ในการทำงาน	๑.บุคลากรขององค์กรมีความรู้ความสามารถในการปฏิบัติงาน ๒.มีความรักความสามัคคีในหมู่คณะ ๓.ผลการปฏิบัติงานมีประสิทธิภาพเพิ่มขึ้น	สำนักปลัดฯ

ที่	โครงการ	วัตถุประสงค์	เป้าหมาย (ผลผลิต โครงการ)	งบประมาณ					ตัวชี้วัด (KPI)	ผลที่คาดว่าจะ ได้รับ	หน่วยงาน รับผิดชอบ หลัก
				๒๕๖๖ (บาท)	๒๕๖๗ (บาท)	๒๕๖๘ (บาท)	๒๕๖๙ (บาท)	๒๕๗๐ (บาท)			
๑๓๙	โครงการฝึกอบรมและ ศึกษาดูงานครูและ บุคลากรทางการศึกษา ของกองการศึกษา เทศบาลตำบลคึกคัก	๑. เพื่อเพิ่มศักยภาพในการ ทำงานของครูและบุคลากร ทางการศึกษาและ ผู้เกี่ยวข้องของกอง การศึกษา ๒. เพื่อสร้างขวัญและ กำลังใจตลอดจนสร้าง ความสามัคคีในหมู่คณะ	ดำเนินการจัดอบรม สัมมนาและทัศนศึกษาดู งานให้กับครูและ บุคลากรทางการศึกษา คณะกรรมการ สถานศึกษา คณะ ผู้บริหารและผู้เกี่ยวข้อง	๒๐๐,๐๐๐	๒๐๐,๐๐๐	๒๐๐,๐๐๐	๒๐๐,๐๐๐	๒๐๐,๐๐๐	บุคลากรมีความรู้ เพิ่มขึ้น	๑.ครูและบุคลากร ทางการศึกษามีการ พัฒนาการทำงาน เพิ่มขึ้นมากขึ้น ๒.คณะกรรมการ สถานศึกษาและ ผู้เกี่ยวข้อง มีวิสัยทัศน์	กองการศึกษา
๑๔๐	โครงการอบรม มาตรฐานคุณธรรม จริยธรรมของบุคลากร เทศบาลตำบลคึกคัก	เพื่อให้ ผู้บริหาร พนักงาน เทศบาล ลูกจ้าง และ บุคลากรของเทศบาลตำบล คึกคักมีคุณธรรมในการ ปฏิบัติงาน	แก่ผู้บริหาร พนักงาน เทศบาลลูกจ้าง และ บุคลากรของเทศบาล ตำบลคึกคัก	๒๐๐,๐๐๐	๒๐๐,๐๐๐	๒๐๐,๐๐๐	๒๐๐,๐๐๐	๒๐๐,๐๐๐	บุคลากรมีการ ปฏิบัติงานที่ดีขึ้น	๑.ทำให้บุคลากรมี คุณธรรมจริยธรรม เพิ่มขึ้นในการทำงาน ๒.ประสิทธิภาพใน การปฏิบัติงานเพิ่มขึ้น	สำนักปลัดฯ
๑๔๑	เลือกตั้งสมาชิกสภา ท้องถิ่นหรือผู้บริหาร ท้องถิ่น	เพื่อให้การเลือกตั้งเป็นไป เพื่อความสะดวกเรียบร้อย	ค่าใช้จ่ายในการจัดการ เลือกตั้งเป็นค่าวัสดุ เอกสารและอื่นๆ	-	๕๐๐,๐๐๐	๕๐๐,๐๐๐	๑๐๐,๐๐๐	-	การจัดการ เลือกตั้งเป็นไป ด้วยความเรียบร้อย	การเลือกตั้งเป็นไป ด้วยความบริสุทธิ์ เรียบร้อยและยุติธรรม	สำนักปลัดฯ
รวม				๗๐๐,๐๐๐	๑,๒๐๐,๐๐๐	๑,๒๐๐,๐๐๐	๘๐๐,๐๐๐	๗๐๐,๐๐๐			

รายละเอียดโครงการพัฒนา
แผนพัฒนาท้องถิ่น (พ.ศ.๒๕๖๖ - ๒๕๗๐) ทบพวครั้งที่ ๑/๒๕๖๖
เทศบาลตำบลคึกคัก อำเภอตะกั่วป่า จังหวัดพังงา

- | | | |
|--|-----------------|--|
| ก. ยุทธศาสตร์ชาติ ๒๐ ปี | ยุทธศาสตร์ที่ ๒ | ด้านการปรับสมดุลและพัฒนาาระบบการบริหารจัดการภาครัฐ |
| ข. แผนพัฒนาเศรษฐกิจฯ ฉบับที่ ๑๓ | หมวดหมายที่ ๑๓ | ไทยมีภาครัฐที่ทันสมัย มีประสิทธิภาพ และตอบโจทย์ประชาชน |
| ค. Sustainable Development Goals: SDGs | เป้าหมายที่ ๑๗ | เสริมความเข้มแข็งให้แก่กลไกการดำเนินงานและฟื้นฟูส่วนความร่วมมือระดับโลกเพื่อการพัฒนาที่ยั่งยืน |
| | เป้าประสงค์ ๑ | เสริมความแข็งแกร่งของการระดมทรัพยากรภายในประเทศ โดยรวมถึงผ่านทางการสนับสนุนระหว่างประเทศไปยังประเทศกำลังพัฒนา เพื่อพัฒนาขีดความสามารถภายในประเทศในการเก็บภาษีและรายได้อื่นๆ ของรัฐ |
| ง. ยุทธศาสตร์จังหวัด | ยุทธศาสตร์ที่ ๔ | ยกระดับคุณภาพชีวิตที่ดี ความมั่นคงปลอดภัย เพื่อสร้างสังคมให้มั่นคงน่าอยู่ |
| จ. ยุทธศาสตร์การพัฒนาขององค์กรปกครองส่วนท้องถิ่นในเขตจังหวัด | ยุทธศาสตร์ที่ ๓ | พัฒนาคุณภาพชีวิต การศึกษา กีฬาและสิ่งแวดล้อม |
| ๑. ยุทธศาสตร์ | ยุทธศาสตร์ที่ ๖ | การพัฒนาด้านการบริหารการจัดการ |
| ๑.๑ กลยุทธ์ | กลยุทธ์ที่ ๔ | เพิ่มประสิทธิภาพการจัดเก็บภาษี รายได้ของตำบล |
| (๑) แผนงาน | บริหารงานทั่วไป | งาน |
| | | งานบริหารงานคลัง |

ที่	โครงการ	วัตถุประสงค์	เป้าหมาย (ผลผลิต โครงการ)	งบประมาณ					ตัวชี้วัด (KPI)	ผลที่คาดว่าจะ จะได้รับ	หน่วยงาน รับผิดชอบ หลัก
				๒๕๖๖ (บาท)	๒๕๖๗ (บาท)	๒๕๖๘ (บาท)	๒๕๖๙ (บาท)	๒๕๗๐ (บาท)			
๑๔๒	โครงการเพิ่มประสิทธิภาพด้านการจัดเก็บภาษี	๑.เพื่อให้บุคลากรมีความรู้ความสามารถในการจัดเก็บภาษีเพิ่มขึ้น ๒.เพื่อให้ประชาชนมีความเข้าใจในการชำระภาษี	๑.จัดทำโครงการจัดเก็บภาษีนอกสถานที่๒.อบรมศึกษาดูงานด้านการจัดเก็บภาษี ๓.อบรมให้ความรู้ประชาชนเกี่ยวกับ	-	-	๑๐๐,๐๐๐	-	-	การจัดเก็บภาษีมีประสิทธิภาพเพิ่มขึ้น	๑.เจ้าหน้าที่ผู้ปฏิบัติงานมีความรู้ ความเข้าใจในการจัดเก็บภาษีมากขึ้น ๒.ประชาชนมีความเข้าใจในการชำระภาษี	กองคลัง
๑๔๓	โครงการปรับปรุงข้อมูลแผนที่ภาษีและทะเบียนทรัพย์สิน	๑.เพื่อใช้เป็นเครื่องมือในการจัดเก็บภาษี๒.สามารถนำระบบไปใช้งานได้อย่างมีประสิทธิภาพ	เพื่อปรับปรุงข้อมูลแผนที่ภาษีและทะเบียนทรัพย์สิน	๒๐๐,๐๐๐	-	๓๐๐,๐๐๐	-	๓๐๐,๐๐๐	การจัดเก็บภาษีมีประสิทธิภาพเพิ่มขึ้น	จัดเก็บภาษีได้ถูกต้องครบถ้วน	กองคลัง
รวม				๒๐๐,๐๐๐	-	๔๐๐,๐๐๐	-	๓๐๐,๐๐๐			
รวมทั้งสิ้น				๖,๕๗๐,๐๐๐	๑๗,๓๗๐,๐๐๐	๑๓,๕๒๐,๐๐๐	๕๒,๘๐๐,๐๐๐	๔,๕๗๐,๐๐๐			

ยุทธศาสตร์ที่ ๗
การพัฒนาทางด้าน
โครงสร้างพื้นฐานและระบบ
สาธารณูปโภค

รายละเอียดโครงการพัฒนา
แผนพัฒนาท้องถิ่น (พ.ศ.๒๕๖๖ - ๒๕๗๐) ทบพวครั้งที่ ๑/๒๕๖๖
เทศบาลตำบลคึกคัก อำเภอตะกั่วป่า จังหวัดพังงา

ก. ยุทธศาสตร์ชาติ ๒๐ ปี	ยุทธศาสตร์ที่ ๒	ด้านการสร้างความสามารถในการแข่งขัน ๒๐ ปี
ข. แผนพัฒนาเศรษฐกิจฯ ฉบับที่ ๑๓	หมวดหมายที่ ๗	ไทยมีวิสาหกิจขนาดกลางและขนาดย่อมที่เข้มแข็ง มีศักยภาพสูง และสามารถ แข่งขันได้
ค. Sustainable Development Goals: SDGs	เป้าหมายที่ ๙	สร้างโครงสร้างพื้นฐานที่มีความทนทาน ส่งเสริมการพัฒนาอุตสาหกรรมที่ครอบคลุมและยั่งยืน และส่งเสริมนวัตกรรม
	เป้าประสงค์ ๑	พัฒนาโครงสร้างพื้นฐานที่มีคุณภาพ เชื่อถือได้ ยั่งยืนและมีความทนทาน ซึ่งรวมถึงโครงสร้างพื้นฐานของภูมิภาคและที่ข้ามเขตแดน เพื่อสนับสนุนการพัฒนาทางเศรษฐกิจและความเป็นอยู่ที่ดีของมนุษย์ โดยมุ่งเป้าที่การเข้าถึงได้ในราคาที่สมารถจ่ายได้และเท่าเทียมสำหรับ
ง. ยุทธศาสตร์จังหวัด	ยุทธศาสตร์ที่ ๔	ยกระดับคุณภาพชีวิตที่ดี ความมั่นคงปลอดภัย เพื่อสร้างสังคมให้มั่นคงน่าอยู่
จ. ยุทธศาสตร์การพัฒนาขององค์กรปกครองส่วนท้องถิ่นในเขตจังหวัด	ยุทธศาสตร์ที่ ๓	พัฒนาคุณภาพชีวิต การศึกษา กีฬาและสิ่งแวดล้อม
๑. ยุทธศาสตร์	ยุทธศาสตร์ที่ ๗	การพัฒนาด้านโครงสร้างพื้นฐานและสาธารณูปโภค
๑.๑ กลยุทธ์	กลยุทธ์ที่ ๑	ก่อสร้าง ปรับปรุง บำรุงรักษา ถนน สะพาน ทางเท้า
(๑) แผนงาน	อุตสาหกรรมและการโยธา	งาน ก่อสร้าง

ที่	โครงการ	วัตถุประสงค์	เป้าหมาย	งบประมาณ					ตัวชี้วัด (KPI)	ผลที่คาดว่าจะได้รับ	หน่วยงานรับผิดชอบหลัก
				๒๕๖๖ (บาท)	๒๕๖๗ (บาท)	๒๕๖๘ (บาท)	๒๕๖๙ (บาท)	๒๕๗๐ (บาท)			
๑๔๔	โครงการก่อสร้างรางระบายน้ำคอนกรีตเสริมเหล็ก ยานชุมชน สายบางตาเทียน หมู่ที่ ๔ ตำบลคึกคัก (One Plan)	เพื่อให้ระบายน้ำได้รวดเร็วป้องกันน้ำท่วมขัง	ก่อสร้างรางระบายน้ำ ค.ส.ล. พร้อมฝาปิด ขนาดกว้าง ๐.๕๐ ม. ยาว ๑๐๐ ม. ลึกเริ่มต้น ๐.๕๐ ม. พร้อมหินคลุกบดอัด ตามแบบมาตรฐานงานทางสำหรับองค์กรปกครองส่วนท้องถิ่น (เลขที่ ทล-๕-๓๐๑)	๗๐๐,๐๐๐	-	-	-	-	๑.รางระบายน้ำจำนวน ๑ สาย ๒.ป้องกันน้ำท่วมขังร้อยละ ๘๐	สามารถระบายน้ำได้รวดเร็ว ป้องกันน้ำท่วมขัง	กองช่าง
๑๔๕	โครงการก่อสร้างคูระบายน้ำ ถนนสายทุ่งขมิ้นเหนือ หมู่ที่ ๔ (One Plan)	เพื่อให้ระบายน้ำได้รวดเร็ว ป้องกันน้ำท่วมขัง	ก่อสร้างคูระบายน้ำ พร้อมฝาปิด ถนนสายทุ่งขมิ้นเหนือ (หน้าบ้านไก่อคม) หมู่ที่ ๔ กว้าง ๐.๕๐ ม. ลึกเริ่มต้น ๐.๕๐ ม. ยาว ๑๐๐ เมตร	-	๘๐๐,๐๐๐	-	-	-	รางระบายน้ำจำนวน ๑ สาย ป้องกันน้ำท่วมขังได้ไม่น้อยกว่าร้อยละ ๘๐	สามารถระบายน้ำได้ รวดเร็ว ป้องกันน้ำท่วมขัง	กองช่าง

งบอุดหนุน ๑๕๖๓/๑ งบอุดหนุน (๐๖๖๓ - ๑๑๖๓๓) งบอุดหนุน (๐๖๖๓ - ๑๑๖๓๓) งบอุดหนุน (๐๖๖๓ - ๑๑๖๓๓)

ที่	โครงการ	วัตถุประสงค์	เป้าหมาย (ผลผลิตโครงการ)	งบประมาณ					ตัวชี้วัด (KPI)	ผลที่คาดว่าจะได้รับ	หน่วยงาน รับผิดชอบหลัก
				๒๕๖๖ (บาท)	๒๕๖๗ (บาท)	๒๕๖๘ (บาท)	๒๕๖๙ (บาท)	๒๕๗๐ (บาท)			
๑๔๖	โครงการก่อสร้างถนน ค.ส.ส. ซอยโรงเรียนบ้านปากวีป ม.๑ ต.คึกคัก (One Plan)	๑.เพื่อให้ประชาชนที่สัญจรสะดวกและปลอดภัยจากการใช้ถนน ๒.ส่งเสริมการท่องเที่ยวในพื้นที่	ก่อสร้างถนน ค.ส.ส. ขนาดผิวจราจรกว้าง ๕ ม.ยาว ๒๐๐ ม.หนา ๐.๑๕ ม. หรือพื้นที่ไม่น้อยกว่า ๑,๐๐๐ ตร.ม. ไหล่ทางหินกะสະข้างละ ๐.๒๕ ม.	-	-	๗๑๐,๐๐๐	-	-	ได้ถนนตามมาตรฐานชั้นทาง ๑ สาย	ประชาชนได้ใช้ถนนสะดวกและปลอดภัย	กองช่าง
๑๔๗	โครงการก่อสร้างถนน ค.ส.ส. ซอยป่าไผ่ ม.๑ ต.คึกคัก (One Plan)	๑.เพื่อให้ประชาชนที่สัญจรสะดวกและปลอดภัยจากการใช้ถนน ๒.ส่งเสริมการท่องเที่ยวในพื้นที่	ก่อสร้างถนน ค.ส.ส. ขนาดผิวจราจรกว้าง ๕ ม.ยาว ๖๐ ม.หนา ๐.๑๕ ม.หรือพื้นที่ไม่น้อยกว่า ๓๐๐ ตร.ม. ไหล่ทางหินกะสະข้างละ ๐.๒๕ ม.	-	๒๒๐,๐๐๐	-	-	-	ได้ถนนตามมาตรฐานชั้นทาง ๑ สาย	ประชาชนได้ใช้ถนนสะดวกและปลอดภัย	กองช่าง
๑๔๘	โครงการก่อสร้างถนนคอนกรีตเสริมเหล็ก ซอยร่วมใจ หมู่ที่ ๑ ตำบลคึกคัก (One Plan)	๑.เพื่อให้ประชาชนที่สัญจรสะดวกและปลอดภัยจากการใช้ถนน ๒.ส่งเสริมการท่องเที่ยวในพื้นที่	ก่อสร้างถนน ค.ส.ส. ขนาดผิวจราจรกว้าง ๕ ม.ยาว ๒๒๘ ม.หนา ๐.๑๕ ม.หรือพื้นที่ไม่น้อยกว่า ๑,๑๔๐ ตร.ม. ไหล่ทางหินกะสະข้างละ ๐.๒๕	๙๗๐,๐๐๐	-	-	-	-	ได้ถนนตามมาตรฐานชั้นทาง ๑ สาย	ประชาชนได้ใช้ถนนสะดวกและปลอดภัย	กองช่าง
๑๔๙	โครงการการก่อสร้างถนน ค.ส.ส. ซอยใจทิพย์ ม.๑ ต.คึกคัก (One Plan)	๑.เพื่อให้การสัญจรไปมาในหมู่บ้านมีความสะดวกสบายและมีความปลอดภัยมากยิ่งขึ้น ๒.ส่งเสริมการท่องเที่ยวในพื้นที่	ก่อสร้างถนน คสล กว้าง ๕ เมตร ยาว ๑๘๕ เมตร หนา ๐.๑๕ ม. หรือพื้นที่ไม่น้อยกว่า ๙๒๕ ช.ม.พร้อมไหล่ทางหินกะสະข้างละ ๐.๒๕ ม.	๖๖๐,๐๐๐	-	-	-	-	ได้ถนนตามมาตรฐานชั้นทาง ๑ สาย	ประชาชนได้ใช้ถนนสะดวกและปลอดภัย	กองช่าง
๑๕๐	โครงการก่อสร้างถนนหินกะสະซอยประชาอุทิศ ๒ ม.๑ ต.คึกคัก (One Plan)	๑.เพื่อให้การสัญจรไปมาในหมู่บ้านมีความสะดวกสบายและมีความปลอดภัยมากยิ่งขึ้น ๒.ส่งเสริมการท่องเที่ยวในพื้นที่	ก่อสร้างถนน หินกะสະทางกว้าง ๖ ม. ยาว ๑๖๙๕ ม. หนา ๐.๑๕ ม. พร้อมเกลี่ยแต่งบดอัด	-	-	๑,๑๐๐,๐๐๐	-	-	ได้ถนนตามมาตรฐานชั้นทาง ๑ สาย	ประชาชนได้ใช้ถนนสะดวกและปลอดภัย	กองช่าง

ที่	โครงการ	วัตถุประสงค์	เป้าหมาย	งบประมาณ					ตัวชี้วัด	ผลที่คาดว่าจะได้รับ	หน่วยงานรับผิดชอบหลัก
				(ผลผลิตโครงการ)	๒๕๖๖ (บาท)	๒๕๖๗ (บาท)	๒๕๖๘ (บาท)	๒๕๖๙ (บาท)			
๑๕๑	โครงการก่อสร้างถนนหินกะสะซอยน้ำตกสายรุ้ง ๑ ม.๑ ต.คึกคัก (One Plan)	๑.เพื่อให้การสัญจรไปมาในหมู่บ้านมีความสะดวกสบายและความมีปลอดภัยมากยิ่งขึ้น ๒.ส่งเสริมการท่องเที่ยวในพื้นที่	ก่อสร้างถนนหินกะสะ กว้าง ๕ ม. ยาว ๘๔๗ ม. หนา ๐.๑๕ ม. พร้อมเกลี่ยแต่งบดอัด	-	๕๕๐,๐๐๐	-	-	-	ได้ถนนตามมาตรฐานชั้นทาง ๑ สาย	ประชาชนได้ใช้ถนนสะดวกและปลอดภัย	กองช่าง
๑๕๒	โครงการก่อสร้างถนนหินกะสะซอยน้ำตกสายรุ้ง ๒ ม.๑ ต.คึกคัก	๑.เพื่อให้การสัญจรไปมาในหมู่บ้านมีความสะดวกสบายและความมีปลอดภัยมากยิ่งขึ้น ๒.ส่งเสริมการท่องเที่ยวในพื้นที่	ก่อสร้างถนนหินกะสะ กว้าง ๕ ม. ยาว ๓๐๐ ม. หนา ๐.๑๕ ม. พร้อมเกลี่ยแต่งบดอัด	-	๒๐๐,๐๐๐	-	-	-	ได้ถนนตามมาตรฐานชั้นทาง ๑ สาย	ประชาชนได้ใช้ถนนสะดวกและปลอดภัย	กองช่าง
๑๕๓	โครงการก่อสร้างถนนหินกะสะซอยศูนย์-นบูน ๑ ม.๑ ต.คึกคัก (One Plan)	๑.เพื่อให้การสัญจรไปมาในหมู่บ้านมีความสะดวกสบายและความมีปลอดภัยมากยิ่งขึ้น ๒.ส่งเสริมการท่องเที่ยวในพื้นที่	ก่อสร้างถนน หินกะสะ กว้าง ๖ ม. ยาว ๗๒๙ ม. หนา ๐.๑๕ ม. พร้อมเกลี่ยแต่งบดอัด	-	๕๐๐,๐๐๐	-	-	-	ได้ถนนตามมาตรฐานชั้นทาง ๑ สาย	ประชาชนได้ใช้ถนนสะดวกและปลอดภัย	กองช่าง
๑๕๔	โครงการก่อสร้างถนนหินกะสะซอยศูนย์-นบูน ๒ ม.๑ ต.คึกคัก (One Plan)	๑.เพื่อให้การสัญจรไปมาในหมู่บ้านมีความสะดวกสบายและความมีปลอดภัยมากยิ่งขึ้น ๒.ส่งเสริมการท่องเที่ยวในพื้นที่	ก่อสร้างถนน หินกะสะ กว้าง ๖ ม. ยาว ๓๐๐ ม. หนา ๐.๑๕ ม. พร้อมเกลี่ยแต่งบดอัด	-	๒๐๐,๐๐๐	-	-	-	ได้ถนนตามมาตรฐานชั้นทาง ๑ สาย	ประชาชนได้ใช้ถนนสะดวกและปลอดภัย	กองช่าง
๑๕๕	โครงการก่อสร้างถนนหินกะสะซอย ประชาอุทิศ ๑ ม.๑ ต.คึกคัก (One Plan)	๑.เพื่อให้การสัญจรไปมาในหมู่บ้านมีความสะดวกสบายและความมีปลอดภัยมากยิ่งขึ้น ๒.ส่งเสริมการท่องเที่ยวในพื้นที่	ก่อสร้างถนนหินกะสะ กว้าง ๖ ม. ยาว ๙๗๒ ม. หนา ๐.๑๕ ม. พร้อมเกลี่ยแต่งบดอัด	-	๖๒๐,๐๐๐	-	-	-	ได้ถนนตามมาตรฐานชั้นทาง ๑ สาย	ประชาชนได้ใช้ถนนสะดวกและปลอดภัย	กองช่าง

ที่	โครงการ	วัตถุประสงค์	เป้าหมาย	งบประมาณ					ตัวชี้วัด	ผลที่คาดว่าจะได้รับ	หน่วยงานรับผิดชอบหลัก
				(ผลผลิตโครงการ)	๒๕๖๖ (บาท)	๒๕๖๗ (บาท)	๒๕๖๘ (บาท)	๒๕๖๙ (บาท)			
๑๕๖	โครงการก่อสร้างถนนคอนกรีตเสริมเหล็ก ซอยขยายทางเสียบ่า ช่วงที่ ๒ หมู่ที่ ๑ ตำบลคึกคัก อำเภอดงแก้ว จังหวัดพังงา (One Plan)	๑.เพื่อให้การสัญจรไปมาในหมู่บ้านมีความสะดวกสบายและความปลอดภัยมากยิ่งขึ้น ๒.ส่งเสริมการท่องเที่ยวในพื้นที่	ก่อสร้างถนนคอนกรีตเสริมเหล็ก ซอยขยายทางเสียบ่า ช่วงที่ ๒ หมู่ที่ ๑ ตำบลคึกคัก อำเภอดงแก้ว จังหวัดพังงา	๖๑๐,๐๐๐	-	-	-	-	ได้ถนนตามมาตรฐานชั้นทาง ๑ สาย	ประชาชนได้ใช้ถนนสะดวกและปลอดภัย	กองช่าง
๑๕๗	โครงการก่อสร้างถนนหินกะสะซอยแยะไข่ม.๒ ต.คึกคัก (One Plan)	เพื่อให้การสัญจรไปมาในหมู่บ้านมีความสะดวกสบายและมีความปลอดภัยมากยิ่งขึ้น	ก่อสร้างถนนหินกะสะกว้าง ๗ ม. ยาว ๕๐๐ ม.หนา ๐.๑๕ ม.หรือปริมาตรหินกะสะรวมไม่น้อยกว่า ๕๒๕ ลบ.ม.พร้อมเกลี่ยแต่งบดอัด	๓๗๓,๘๐๐	-	-	-	-	ได้ถนนตามมาตรฐานชั้นทาง ๑ สาย	ประชาชนได้ใช้ถนนสะดวกและปลอดภัย	กองช่าง
๑๕๘	โครงการก่อสร้างถนน ค.ส.ล. ซอยลม่อม ช่วงที่ ๑ ม.๒ ต.คึกคัก (One Plan)	๑.เพื่อให้ประชาชนที่สัญจรสะดวกและปลอดภัยจากการใช้ถนน ๒.ส่งเสริมการท่องเที่ยวในพื้นที่	ก่อสร้างถนน ค.ส.ล. ขนาดผิวจราจรกว้าง ๖ ม.ยาว ๒๗๐ ม.หนา ๐.๑๕ ม.หรือพื้นที่ไม่น้อยกว่า ๑,๖๒๐ ตร.ม. ไหล่ทางหินกะสะข้างละ ๐.๒๕ ม.	-	๑,๑๕๐,๐๐๐	-	-	-	ได้ถนนตามมาตรฐานชั้นทาง ๑ สาย	ประชาชนได้ใช้ถนนสะดวกและปลอดภัย	กองช่าง
๑๕๙	โครงการก่อสร้างถนน ค.ส.ล. ซอยลม่อม ช่วงที่ ๒ ม.๒ ต.คึกคัก (One Plan)	๑.เพื่อให้ประชาชนที่สัญจรสะดวกและปลอดภัยจากการใช้ถนน ๒.ส่งเสริมการท่องเที่ยวในพื้นที่	ก่อสร้างถนน ค.ส.ล. ขนาดผิวจราจรกว้าง ๖ ม.ยาว ๑๓๔ ม.หนา ๐.๑๕ ม.หรือพื้นที่ไม่น้อยกว่า ๘๐๔ ตร.ม. ไหล่ทางหินกะสะข้างละ ๐.๒๕ ม.	-	-	๕๗๐,๐๐๐	-	-	ได้ถนนตามมาตรฐานชั้นทาง ๑ สาย	ประชาชนได้ใช้ถนนสะดวกและปลอดภัย	กองช่าง

ที่	โครงการ	วัตถุประสงค์	เป้าหมาย (ผลผลิตโครงการ)	งบประมาณ					ตัวชี้วัด (KPI)	ผลที่คาดว่าจะได้รับ	หน่วยงาน รับผิดชอบหลัก
				๒๕๖๖ (บาท)	๒๕๖๗ (บาท)	๒๕๖๘ (บาท)	๒๕๖๙ (บาท)	๒๕๗๐ (บาท)			
๑๖๐	โครงการก่อสร้างถนน ค.ส.ล. ซอยละม่อม ช่วงที่ ๓ ม.๒ ต.คึกคัก (One Plan)	๑.เพื่อให้ประชาชนที่สัญจรสะดวกและปลอดภัยจากการใช้ถนน ๒.ส่งเสริมการท่องเที่ยวในพื้นที่	ก่อสร้างถนน ค.ส.ล. ขนาดผิวจราจรกว้าง ๕ ม.ยาว ๑๑๐ ม.หนา ๐.๑๕ ม. หรือพื้นที่ไม่น้อยกว่า ๕๕๐ ตร.ม. ไหล่ทางหินกะสะข้างละ ๐.๒๕ ม.	-	-	-	๔๐๐,๐๐๐	-	ได้ถนนตามมาตรฐานชั้นทาง ๑ สาย	ประชาชนได้ใช้ถนนสะดวกและปลอดภัย	กองช่าง
๑๖๑	โครงการก่อสร้างถนนหินกะสะพร้อมรางระบายน้ำ ค.ส.ล.ซอยละม่อม ช่วงที่ ๑ ม.๒ ต.คึกคัก (One Plan)	๑.เพื่อให้ประชาชนที่สัญจรสะดวกและปลอดภัยจากการใช้ถนน ๒.ส่งเสริมการท่องเที่ยวในพื้นที่	ก่อสร้างถนนหินกะสะกว้าง ๖ ม.ยาว ๒๗๐ ม.หนา ๐.๑๕ ม.พร้อมเกลียวแต่งบดอัด และรางระบายน้ำค.ส.ล. กว้าง ๐.๕๐ ม. ลีกริมต้น๐.๕๐ ม.ยาวรวม ๕๔๐ ม.	๒,๓๐๐,๐๐๐	-	-	-	-	ได้ถนนตามมาตรฐานชั้นทาง ๑ สาย	ประชาชนได้ใช้ถนนสะดวกและปลอดภัย	กองช่าง
๑๖๒	โครงการก่อสร้างถนนหินกะสะพร้อมรางระบายน้ำ ค.ส.ล.ซอยละม่อม ช่วงที่ ๒ ม.๒ต.คึกคัก (One Plan)	๑.เพื่อให้ประชาชนที่สัญจรสะดวกและปลอดภัยจากการใช้ถนน ๒.ส่งเสริมการท่องเที่ยวในพื้นที่	ก่อสร้างถนนหินกะสะกว้าง ๖ ม.ยาว ๑๓๔ ม.หนา ๐.๑๕ ม.พร้อมเกลียวแต่งบดอัด และรางระบายน้ำค.ส.ล. กว้าง ๐.๕๐ ม. ลีกริมต้น๐.๕๐ ม.ยาวรวม ๒๖๘ ม.	-	๑,๒๐๐,๐๐๐	-	-	-	ได้ถนนตามมาตรฐานชั้นทาง ๑ สาย	ประชาชนได้ใช้ถนนสะดวกและปลอดภัย	กองช่าง
๑๖๓	โครงการก่อสร้างถนนหินกะสะพร้อมรางระบายน้ำ ค.ส.ล.ซอยละม่อม ช่วงที่ ๓ ม.๒ ต.คึกคัก (One Plan)	๑.เพื่อให้ประชาชนที่สัญจรสะดวกและปลอดภัยจากการใช้ถนน ๒.ส่งเสริมการท่องเที่ยวในพื้นที่	ก่อสร้างถนนหินกะสะกว้าง ๖ ม.ยาว ๑๑๐ ม.หนา ๐.๑๕ ม.พร้อมเกลียวแต่งบดอัด และรางระบายน้ำค.ส.ล. กว้าง ๐.๕๐ ม. ลีกริมต้น๐.๕๐ ม.ยาวรวม ๒๒๐ ม.	-	-	-	๙๔๐,๐๐๐	-	ได้ถนนตามมาตรฐานชั้นทาง ๑ สาย	ประชาชนได้ใช้ถนนสะดวกและปลอดภัย	กองช่าง

ที่	โครงการ	วัตถุประสงค์	เป้าหมาย	งบประมาณ					ตัวชี้วัด	ผลที่คาดว่าจะ	หน่วยงาน
				(ผลผลิตโครงการ)	๒๕๖๖ (บาท)	๒๕๖๗ (บาท)	๒๕๖๘ (บาท)	๒๕๖๙ (บาท)			
๑๖๔	โครงการก่อสร้างรางระบายน้ำพร้อมฝารางระบายน้ำ ค.ส.ล. สายซอยละม่อม (สามแยกถึงบ้านนายจวบ) ม.๒ ต.คึกคัก (One Plan)	๑. เพื่อแก้ไขปัญหาน้ำท่วมขังในช่วงหน้าฝนและช่วงที่มีฝนตกมาก ๒. เพื่อความปลอดภัยของผู้ที่สัญจรไปมา๓. เพื่อให้การระบายน้ำมีประสิทธิภาพมากขึ้น	ก่อสร้างรางระบายน้ำ กว้าง ๐.๕๐ ม. ยาว ๕๐๐ ม. ลึกเริ่มต้น ๐.๕๐ ม.	๒,๐๐๐,๐๐๐	-	-	-	-	๑. รางระบายน้ำจำนวน ๑ สาย ๒. ป้องกันน้ำท่วมขังร้อยละ ๘๐	๑. สามารถระบายน้ำได้รวดเร็วและป้องกันน้ำท่วมขัง ๒. ลดปัญหาน้ำเสียส่งกลิ่นเหม็นรบกวนผู้ที่อยู่บริเวณใกล้เคียง	กองช่าง
๑๖๕	โครงการก่อสร้างรางระบายน้ำ ค.ส.ล. พร้อมฝาปิด (จากสนามกีฬา-บ้านพักถาวร) ม.๒ ต.คึกคัก (One Plan)	๑. เพื่อแก้ไขปัญหาน้ำท่วมขังในช่วงหน้าฝนและช่วงที่มีฝนตกมาก ๒. เพื่อความปลอดภัยของผู้ที่สัญจรไปมา๓. เพื่อให้การระบายน้ำมีประสิทธิภาพมากขึ้น	ก่อสร้างรางระบายน้ำ กว้าง ๐.๕๐ ม. ยาว ๒๐๐ ม. ลึกเริ่มต้น ๐.๕๐ ม.	-	๘๐๐,๐๐๐	-	-	-	๑. รางระบายน้ำจำนวน ๑ สาย ๒. ป้องกันน้ำท่วมขังร้อยละ ๘๐	๑. สามารถระบายน้ำได้รวดเร็วและป้องกันน้ำท่วมขัง ๒. ลดปัญหาน้ำเสียส่งกลิ่นเหม็นรบกวนผู้ที่อยู่บริเวณใกล้เคียง	กองช่าง
๑๖๖	โครงการวางท่อระบายน้ำ ค.ส.ล. ซอยละม่อม ม.๒ ต.คึกคัก (One Plan)	๑. เพื่อแก้ไขปัญหาน้ำท่วมขังในช่วงหน้าฝนและช่วงที่มีฝนตกมาก๒. เพื่อความปลอดภัยของผู้ที่สัญจรไปมา๓. เพื่อให้การระบายน้ำมีประสิทธิภาพมากขึ้น	ฝังท่อระบายน้ำ ค.ส.ล. มอก. ชั้น ๓ ขนาด ๐.๖๐ ม. จำนวน ๘ ท่อน	-	๒๕,๐๐๐	-	-	-	๑. ท่อระบายน้ำจำนวน ๑ สาย ๒. ป้องกันน้ำท่วมขังร้อยละ ๘๐	๑. สามารถระบายน้ำได้รวดเร็วและป้องกันน้ำท่วมขัง ๒. ลดปัญหาน้ำเสียส่งกลิ่นเหม็นรบกวนผู้ที่อยู่บริเวณใกล้เคียง	กองช่าง

ที่	โครงการ	วัตถุประสงค์	เป้าหมาย	งบประมาณ					ตัวชี้วัด	ผลที่คาดว่าจะได้รับ	หน่วยงานรับผิดชอบหลัก
				(ผลผลิตโครงการ)	๒๕๖๖ (บาท)	๒๕๖๗ (บาท)	๒๕๖๘ (บาท)	๒๕๖๙ (บาท)			
๑๖๗	โครงการซ่อมแซมถนนหินกะสสายป่าชุมชน ม.๒ ต.คึกคัก (One Plan)	๑. เพื่อให้การสัญจรไปมาในหมู่บ้านมีความสะดวกสบายและมีความปลอดภัยมากยิ่งขึ้น๒. ส่งเสริมการท่องเที่ยวในพื้นที่	ซ่อมแซมถนนหินกะสสาย กว้าง ๕ ม. ยาว ๑,๕๐๐ ม. หนา ๐.๑๐ ม. พร้อม	๕๐๐,๐๐๐	-	-	-	-	ซ่อมแซมถนนให้ใช้งานได้ ตามปกติดังเดิม	ประชาชนได้ใช้ถนนสะดวกและปลอดภัย	กองช่าง
๑๖๘	โครงการก่อสร้างถนน ค.ส.ล สายเขาหวง (ซอยลุงเจ็ด) ม.๓ ต.คึกคัก (One Plan)	เพื่อให้ประชาชนผู้ใช้ถนนมีความปลอดภัยต่อการใช้ถนน	ก่อสร้างถนน ค.ส.ล. ขนาดผิวจราจรกว้าง ๕ ม. ยาว ๓๐๐ ม. หนา ๐.๑๕ เมตร หรือพื้นที่ไม่น้อยกว่า ๑,๕๐๐ ตร.ม. ไหล่ทางหินกะสสายข้างละ ๐.๒๕ ม.	-	-	-	๑,๐๖๐,๐๐๐	-	ได้ถนนตามมาตรฐานชั้นทาง ๑ สาย	ประชาชนได้ใช้ถนนสะดวกและปลอดภัย	กองช่าง
๑๖๙	โครงการก่อสร้างถนน ค.ส.ล สายเขาหวง (บนเขาวง) ม.๓ ต.คึกคัก (One Plan)	เพื่อให้ประชาชนผู้ใช้ถนนมีความปลอดภัยต่อการใช้ถนน	ก่อสร้างถนน ค.ส.ล. ขนาดผิวจราจรกว้าง ๘ ม. ยาว ๓๐๐ ม. หนา ๐.๑๕ ม. หรือพื้นที่ไม่น้อยกว่า ๑๖,๐๐๐ ตร.ม. ไหล่ทางหินกะสสายข้างละ ๐.๒๕ ม.	-	๑,๗๐๐,๐๐๐	-	-	-	ได้ถนนตามมาตรฐานชั้นทาง ๑ สาย	ประชาชนได้ใช้ถนนสะดวกและปลอดภัย	กองช่าง
๑๗๐	โครงการก่อสร้างถนน ค.ส.ล. ซอยเชื่อมทอง (โรงเหล็กเจ้าไก่ ถึง ถนนสายบ่อหลวง-ศาลเจ้า) พร้อมท่อระบายน้ำ ค.ส.ล. ม.๓ ต.คึกคัก (One Plan)	เพื่อให้ประชาชนผู้ใช้ถนนมีความปลอดภัยต่อการใช้ถนน	ก่อสร้างถนน ค.ส.ล. ขนาดผิวจราจร กว้าง ๔ ม. ยาว ๑๐๐ ม. หนา ๐.๑๕ ม. หรือพื้นที่ไม่น้อยกว่า ๔๐๐ ตร.ม. ไหล่ทางหินกะสสายข้างละ ๐.๒๕ ม.	๒๙๐,๐๐๐	-	-	-	-	ได้ถนนตามมาตรฐานชั้นทาง ๑ สาย	ประชาชนได้ใช้ถนนสะดวกและปลอดภัย	กองช่าง

ที่	โครงการ	วัตถุประสงค์	เป้าหมาย	งบประมาณ					ตัวชี้วัด	ผลที่คาดว่าจะได้รับ	หน่วยงานรับผิดชอบหลัก
				(ผลผลิตโครงการ)	๒๕๖๖ (บาท)	๒๕๖๗ (บาท)	๒๕๖๘ (บาท)	๒๕๖๙ (บาท)			
๑๗๑	โครงการก่อสร้างท่อระบายน้ำ ค.ส.ล.(จากบ้าน นายหุຍ-คลอง คีคัก) ม.๓ ต.คีคัก (One Plan)	เพื่อให้ระบายน้ำได้รวดเร็วและป้องกันน้ำท่วมขัง	วางท่อระบายน้ำ ค.ส.ล. ขนาด๐.๖๐ ม. ยาวรวม ๑๘๐ ม.พร้อมบ่อพัก ค.ส.ล ฝาปิด	๘๕๐,๐๐๐	-	-	-	-	๑.ทางระบายน้ำเพิ่มจำนวน ๑ สาย๒.ป้องกันน้ำท่วมในชุมชน	สามารถระบายน้ำได้รวดเร็วและป้องกันน้ำท่วมขัง	กองช่าง
๑๗๒	โครงการก่อสร้างถนน ค.ส.ล.ซอย ตระกูล ม.๓ ต.คีคัก (One Plan)	เพื่อให้ประชาชนที่สัญจรปลอดภัยจากการใช้ถนน	ก่อสร้างถนน ค.ส.ล.๓ ช่วง ดังนี้ช่วงที่ ๑ กว้าง ๑๐ ม. ยาว ๒๙ ม.หนา ๐.๑๕ ม ช่วงที่ ๒ กว้าง ๗ ม. ยาว ๔๗ ม. หนา ๐.๑๕ ม.ช่วงที่ ๓ กว้าง ๗ ม. ยาว ๒๗๔ ม.หนา ๐.๑๕ ม. หรือพื้นที่รวมไม่น้อยกว่า ๒,๖๗๘ ตร.ม ไหล่ทางหินกะซ้าง ละ ๐.๒๕ ม.	-	-	๑,๙๐๐,๐๐๐	-	-	ได้ถนนตามมาตรฐานชั้นทาง ๑ สาย	ประชาชนได้ใช้ถนนสะดวกและปลอดภัย	กองช่าง
๑๗๓	โครงการการวางท่อระบายน้ำค.ส.ล. ซอยบ่อหลวง ม.๓ต. คีคัก (One Plan)	๑. เพื่อแก้ไขปัญหาน้ำท่วมขังในช่วงหน้าฝนและช่วงที่มีฝนตกมาก๒.เพื่อความปลอดภัยของผู้ที่สัญจรไปมา๓.เพื่อให้การระบายน้ำมีประสิทธิภาพมากขึ้น	วางท่อระบายน้ำ ค.ส.ล ขนาด ๐.๘๐ ม.และบ่อพัก ค.ส.ล. มีฝาปิด ระยะทางรวม ๕๖๐ ม.	-	๓,๐๐๐,๐๐๐	-	-	-	๑.ท่อระบายน้ำจำนวน ๑ สาย ๒.ป้องกันน้ำท่วมในชุมชน	๑.สามารถระบายน้ำได้รวดเร็วและป้องกันน้ำท่วมขัง ๒.ลดปัญหาน้ำเสียส่งกลิ่นเหม็นรบกวนผู้ที่อยู่บริเวณใกล้เคียง	กองช่าง
๑๗๔	โครงการบุกเบิกถนนหินกะซ้อยเชื่อมทอง พร้อมคูระบายน้ำ หมู่ที่ ๓ ต.คีคัก (One Plan)	เพื่อความสะดวกและปลอดภัยแก่ผู้ใช้เส้นทางสัญจรไปมา	บุกเบิกถนนลูกรังซอยเชื่อมทอง กว้าง ๔ เมตร ยาว ๑๐๐ เมตร พร้อมคูระบายน้ำ	-	๔๐๐,๐๐๐	๔๐๐,๐๐๐	-	-	จำนวนถนนเพิ่มมากขึ้นและการก่อสร้างถนนเป็นไปตามมาตรฐานถนน	ประชาชนผู้ใช้ถนนมีความสะดวกสบายและความปลอดภัยมากยิ่งขึ้น	กองช่าง

ที่	โครงการ	วัตถุประสงค์	เป้าหมาย (ผลผลิต โครงการ)	งบประมาณ					ตัวชี้วัด (KPI)	ผลที่คาดว่าจะ จะได้รับ	หน่วยงาน รับผิดชอบ หลัก
				๒๕๖๖ (บาท)	๒๕๖๗ (บาท)	๒๕๖๘ (บาท)	๒๕๖๙ (บาท)	๒๕๗๐ (บาท)			
๑๗๕	โครงการปรับปรุง ถนนลาด ยางแอสฟัลท์ติกค อนกรีตพร้อมรา ระบายน้ำ คอนกรี เสริมเหล็ก สาย ชายทะเลคึกคัก (ช่วง กม. ที่ ๐+๖๕๐-๐+๗๕๐) หมู่ที่ ๓ ตำบลคึกคัก (One Plan)	๑.เพื่อให้การสัญจรไปมา ในหมู่บ้านมี ความสะดวกสบายแล ความปลอดภัย มากยิ่งขึ้น ๒.ส่งเสริมการท่องเที่ยว ในพื้นที่	ปรับปรุงถนนลาดยางแอส ฟัลท์ติก คอนกรีต เสริมผิวจราจร กว้าง ๔.๘๐-๕.๗๐ ม.ยาว ๑๐๐ ม. หนา ๐.๕๐ ม. หรือพื้นที่ไม่น้อยกว่า ๕๒๔ ตร.ม. พร้อมรางระบายน้ำ คอนกรีตเสริมเหล็ก กว้าง ๐.๕๐ ม. ความลึกเริ่มต้น ๐.๓๐ ม. (ตามแบบแปลนที่ เทศบาลตำบลคึกคัก กำหนด)	๖๗๐,๐๐๐	-	-	-	-	ได้ถนนตาม มาตรฐานชั้น ทาง ๑ สาย	ประชาชนได้ใช้ ถนนสะดวก และปลอดภัย	กองช่าง
๑๗๖	โครงการก่อสร้าง ถนนคอนกรีตเสริม เหล็ก พร้อมรา ระบายน้ำ คอนกรี เสริมเหล็ก ซอยใ หลัก หมู่ที่ ๓ ตำบล คึกคัก อำเภอตะกั ป่า จังหวัดพังงา (One Plan)	๑.เพื่อให้การสัญจรไปมา ในหมู่บ้านมี ความสะดวกสบายและ ความปลอดภัยมากยิ่งขึ้น ๒.ส่งเสริมการท่องเที่ยว ในพื้นที่	ก่อสร้างถนนคอนกรีตเสริม เหล็ก ขนาดกว้าง ๔.๕ เมตร ยาว ๑๒๐ เมตร หนา ๐.๑๕ เมตร หรือพื้นที่ไม่ น้อยกว่า ๕๔๐ ตารางเมตร พร้อมรางระบายน้ำ คอนกรีตเสริมเหล็ก ยาน ชุมชน กว้าง ๐.๓๐ เมตร ยาว ๑๑๐ เมตร ความลึก เริ่มต้น ๐.๕๐ เมตร (ตาม แบบแปลนที่เทศบาลตำบล คึกคักกำหนด)	๑,๐๗๐,๐๐๐	-	-	-	-	ได้ถนนตาม มาตรฐานชั้น ทาง ๑ สาย	ประชาชนได้ใช้ ถนนสะดวก และปลอดภัย	กองช่าง
๑๗๗	โครงการซ่อมแซม ถนนหินกะสะข งู่มัฒกลาง ม.๔ ต.คึกคัก (One Plan)	เพื่อให้การสัญจรไปมาใน หมู่บ้านมีความ สะดวกสบายและความ ปลอดภัยมากยิ่งขึ้น	ซ่อมแซมถนนหินกะสะ กว้าง ๔ ม. ยาว ๑๐๐ ม. หรือปริมาณรวมไม่น้อยกว่า ๔๐๐ ลบ.ม.พร้อมเกลี่ย แต่งบดอัด	๒๕๒,๐๐๐	-	-	-	-	ซ่อมแซมถนนให้ ใช้งานได้ ตามปกติดั้งเดิม	ประชาชนได้ใช้ ถนนสะดวก และปลอดภัย	กองช่าง

ที่	โครงการ	วัตถุประสงค์	เป้าหมาย (ผลผลิต โครงการ)	งบประมาณ					ตัวชี้วัด (KPI)	ผลที่คาดว่าจะ จะได้รับ	หน่วยงาน รับผิดชอบ หลัก
				๒๕๖๖ (บาท)	๒๕๖๗ (บาท)	๒๕๖๘ (บาท)	๒๕๖๙ (บาท)	๒๕๗๐ (บาท)			
๑๗๘	โครงการซ่อมแซม ถนนหินกะสະชอย ทุ่งขม้นกลาง ๒ ม.๔ ต.คึกคัก (One Plan)	เพื่อให้การสัญจรไปมาใน หมู่บ้านมีความ สะดวกสบายและความ ปลอดภัยมากยิ่งขึ้น	จุดที่ ๑ ขนาดกว้างเฉลี่ย ๓.๓๐เมตร ยาวรวม ๑๐๐ เมตรหนาเฉลี่ย ๐.๑๐ เมตรหรือปริมาตรหินกะสะ รวมไม่น้อยกว่า ๓๓ ลบ.ม. พร้อมเกลี่ยแต่งบดอัด	๒๓,๕๐๐	-	-	-	-	ซ่อมแซมถนนให้ ใช้งานได้ ตามปกติดั้งเดิม	ประชาชนได้ใช้ ถนนสะดวก และปลอดภัย	กองช่าง
๑๗๙	โครงการก่อสร้าง ถนน ค.ส.ล.ขอยร่วม ใจ (ขอยข้างโบสถ์ค ริสเตียน) ม.๔ ต.คึกคัก (One Plan)	เพื่อให้ประชาชนที่สัญจร สะดวกและปลอดภัยจาก การใช้ถนน	ก่อสร้างถนน ค.ส.ล. ขนาดผิวจราจรกว้าง ๕ม. ยาว ๕๐๐ ม.หนา ๐.๑๕ ม.หรือพื้นที่ไม่น้อยกว่า ๒,๕๐๐ ตร.ม. ไหล่ทางหิน กะสะข้างละ ๐.๒๕ ม.	๑,๘๐๐,๐๐๐	-	-	-	-	ได้ถนนตาม มาตรฐานชั้น ทาง ๑ สาย	ประชาชนได้ใช้ ถนนสะดวก และปลอดภัย	กองช่าง
๑๘๐	โครงการก่อสร้าง ถนน คอนกรีตเสริม เหล็กขอยทุ่งขม้น กลาง ม.๔ ต.คึกคัก (One Plan)	เพื่อให้ประชาชนที่สัญจร สะดวกและปลอดภัยจาก การใช้ถนน	ก่อสร้างถนน ค.ส.ล. ขนาดผิวจราจรกว้าง ๕ม. ยาว ๕๐๐ ม.หนา ๐.๑๕ ม.หรือพื้นที่ไม่น้อยกว่า ๒,๐๐๐ ตร.ม. ไหล่ทางหิน กะสะข้างละ ๐.๒๕ ม.	-	-	๑,๕๐๐,๐๐๐	-	-	ได้ถนนตาม มาตรฐานชั้น ทาง ๑ สาย	ประชาชนได้ใช้ ถนนสะดวก และปลอดภัย	กองช่าง
๑๘๑	โครงการก่อสร้าง ถนนคอนกรีตเสริม เหล็ก ขอยบัวแก้ว ๑ หมู่ที่ ๔ ตำบล คึกคัก (One Plan)	เพื่อให้ประชาชนที่สัญจร สะดวกและปลอดภัยจาก การใช้ถนน	ก่อสร้างถนนค.ส.ล. ขนาด ผิวจราจรกว้าง ๕ ม.ยาว ๕๐๐ ม.หนา ๐.๑๕ ม. หรือพื้นที่ไม่น้อยกว่า ๒,๔๙๕ ตร.ม. ไหล่ทางหิน คลุกข้างละ ๐.๕๐ ม. ตาม แบบแปลนที่ ทต.คึกคัก กำหนด.	๒,๐๐๐,๐๐๐	-	-	-	-	ได้ถนนตาม มาตรฐานชั้น ทาง ๑ สาย	ประชาชนได้ใช้ ถนนสะดวก และปลอดภัย	กองช่าง

ที่	โครงการ	วัตถุประสงค์	เป้าหมาย	งบประมาณ					ตัวชี้วัด	ผลที่คาดว่าจะได้รับ	หน่วยงานรับผิดชอบหลัก
				(ผลผลิตโครงการ)	๒๕๖๖ (บาท)	๒๕๖๗ (บาท)	๒๕๖๘ (บาท)	๒๕๖๙ (บาท)			
๑๘๒	โครงการก่อสร้างถนน ค.ส.ล. ขอยบางตาเทียน ม.๔ ต.คึกคัก (One Plan)	เพื่อให้ประชาชนที่สัญจรสะดวกและปลอดภัยจากการใช้ถนน	ก่อสร้างถนน ค.ส.ล. ขนาดผิวจราจรกว้าง ๕ ม. ยาว ๕๐๐ ม. หรือพื้นที่ไม่น้อยกว่า ๒,๕๐๐ ตร.ม. ไหล่ทางหินกะสະข้างละ ๐.๒๕ ม.	-	-	๑,๘๐๐,๐๐๐	-	-	ได้ถนนตามมาตรฐานชั้นทาง ๑ สาย	ประชาชนได้ใช้ถนนสะดวกและปลอดภัย	กองช่าง
๑๘๓	โครงการก่อสร้างถนน ค.ส.ล. ขอยบ้านบนเขา ม.๔ ต.คึกคัก (One Plan)	๑. เพื่อให้ประชาชนที่สัญจรสะดวกและปลอดภัยจากการใช้ถนน ๒. ส่งเสริมการท่องเที่ยวในพื้นที่	ก่อสร้างถนน ค.ส.ล. ขนาดผิวจราจรกว้าง ๕ ม. ยาว ๕๐๐ ม. หรือพื้นที่ไม่น้อยกว่า ๒,๕๐๐ ตร.ม. ไหล่ทางหินกะสະข้างละ ๐.๒๕ ม.	-	-	๑,๘๐๐,๐๐๐	-	-	ได้ถนนตามมาตรฐานชั้นทาง ๑ สาย	ประชาชนได้ใช้ถนนสะดวกและปลอดภัย	กองช่าง
๑๘๔	โครงการก่อสร้างถนน ค.ส.ล. ขอยบ้านบนเขา ๑ ม.๔ ต.คึกคัก (One Plan)	๑. เพื่อให้ประชาชนที่สัญจรสะดวกและปลอดภัยจากการใช้ถนน ๒. ส่งเสริมการท่องเที่ยวในพื้นที่	ก่อสร้างถนน ค.ส.ล. ขนาดผิวจราจรกว้าง ๔ ม. ยาว ๒๖๐ ม. หรือพื้นที่ไม่น้อยกว่า ๑,๐๔๐ ตร.ม. ไหล่ทางหินกะสະข้างละ ๐.๒๕ ม.	-	-	๗๕๐,๐๐๐	-	-	ได้ถนนตามมาตรฐานชั้นทาง ๑ สาย	ประชาชนได้ใช้ถนนสะดวกและปลอดภัย	กองช่าง
๑๘๕	โครงการก่อสร้างถนน ค.ส.ล. ขอยปล้องลิบ ม.๔ ต.คึกคัก (One Plan)	๑. เพื่อให้ประชาชนที่สัญจรสะดวกและปลอดภัยจากการใช้ถนน ๒. ส่งเสริมการท่องเที่ยวในพื้นที่	ก่อสร้างถนน ค.ส.ล. ขนาดผิวจราจรกว้าง ๔ ม. ยาว ๕๐๐ ม. หรือพื้นที่ไม่น้อยกว่า ๒,๐๐๐ ตร.ม. ไหล่ทางหินกะสະข้างละ ๐.๒๕ ม.	-	-	๑,๕๐๐,๐๐๐	-	-	ได้ถนนตามมาตรฐานชั้นทาง ๑ สาย	ประชาชนได้ใช้ถนนสะดวกและปลอดภัย	กองช่าง

ที่	โครงการ	วัตถุประสงค์	เป้าหมาย (ผลผลิต โครงการ)	งบประมาณ					ตัวชี้วัด (KPI)	ผลที่คาดว่าจะ จะได้รับ	หน่วยงาน รับผิดชอบ หลัก
				๒๕๖๖ (บาท)	๒๕๖๗ (บาท)	๒๕๖๘ (บาท)	๒๕๖๙ (บาท)	๒๕๗๐ (บาท)			
๑๘๖	โครงการซ่อมแซมถนนหินกะสะ ม.๔ ต.คึกคัก (One Plan)	๑.เพื่อให้ประชาชนที่สัญจรสะดวกและปลอดภัยจากการใช้ถนน ๒.ส่งเสริมการท่องเที่ยวในพื้นที่การเกษตร	ซ่อมแซมถนนหินกะสะตามรายการดังนี้๑.ขอยทุ่งขม้นกลาง ๒ ปริมาตรหินกะสะไม่น้อยกว่า ๓๒ ลบ.ม.๒.ขอยทุ่งขม้นกลาง ปริมาตรหินกะสะไม่น้อยกว่า ๒๕๒ ลบ.ม.๓.ขอยบัวแก้ว ปริมาตรหินกะสะไม่น้อยกว่า ๑๐๐ ลบ.ม.๔.ขอยบัวแก้ว ๒ ปริมาตรหินกะสะไม่น้อยกว่า ๘๐ ลบ.ม.๕.ขอยบางตาเทียน ปริมาตรหินกะสะไม่น้อยกว่า ๑๐๐ ลบ.ม.๖.ขอยปล้องสิบ ปริมาตรหินกะสะไม่น้อยกว่า ๕๒ ลบ.ม.๗.ขอยบ้านบนเขา ปริมาตรหินกะสะไม่น้อยกว่า ๒๐๐ ลบ.ม.๘.ขอยบ้านบนเขา ๓ ปริมาตรหินกะสะไม่น้อยกว่า ๖๐ ลบ.ม.๙.ขอยบ้านบนเขา ๔ ปริมาตรหินกะสะไม่น้อยกว่า ๖๐ ลบ.ม.รวม ปริมาตรหินกะสะ ไม่น้อยกว่า๙๗๖ ลบ.ม.พร้อม	๖๙๐,๐๐๐	-	-	-	-	๑.ได้ถนนตามมาตรฐานชั้นทาง ๙ สาย ๒.ผู้ประกอบการอาชีพ การเกษตร ได้รับความสะดวกจำนวน ๓๐ ราย	๑.ประชาชนได้ใช้ถนนสะดวกและปลอดภัย ๒.ส่งเสริมผู้ประกอบการอาชีพ การเกษตร	กองช่าง

ที่	โครงการ	วัตถุประสงค์	เป้าหมาย (ผลผลิต โครงการ)	งบประมาณ					ตัวชี้วัด (KPI)	ผลที่คาดว่าจะ จะได้รับ	หน่วยงาน รับผิดชอบ หลัก
				๒๕๖๖ (บาท)	๒๕๖๗ (บาท)	๒๕๖๘ (บาท)	๒๕๖๙ (บาท)	๒๕๗๐ (บาท)			
๑๘๗	โครงการก่อสร้าง รางระบายน้ำค.ส.ล. ซอยแป๊ะทั้น ม.๔ ต. คึกคัก (One Plan)	๑. เพื่อแก้ไขปัญหา ท่วมขังในช่วงหน้าฝนและ ช่วงที่มีฝนตกมาก ๒. เพื่อความปลอดภัยของ ผู้ที่สัญจรไปมา ๓. เพื่อให้การระบายน้ำมี ประสิทธิภาพมากขึ้น	ก่อสร้างรางระบายน้ำ ค. ส.ล. กว้าง ๐.๕๐ ม.ยาว ๒๐๐ ม. ลึกเริ่มต้น ๐.๖๐ ม.	-	-	๘๑๐,๐๐๐	-	-	๑.รางระบายน้ำ จำนวน ๑ สาย ๒.ป้องกันน้ำ ท่วมขังร้อยละ ๘๐	๑.สามารถ ระบายน้ำได้ รวดเร็ว ป้องกัน น้ำท่วมขัง ๒.ลดปัญหาน้ำ เสียส่งกลิ่น เหม็นรบกวนผู้ที่ อยู่บริเวณ ใกล้เคียง	กองช่าง
๑๘๘	โครงการก่อสร้าง รางระบายน้ำค.ส.ล. ถนนสายทุ่งขมิ้น เหนือ ม.๔ ต.คึกคัก (One Plan)	๑. เพื่อแก้ไขปัญหา ท่วมขังในช่วงหน้าฝนและ ช่วงที่มีฝนตกมาก๒.เพื่อ ความปลอดภัยของผู้ที่ สัญจรไปมา๓.เพื่อให้การ ระบายน้ำมีประสิทธิภาพ มากขึ้น	ก่อสร้างรางระบายน้ำ ค.ส. ล.กว้าง ๐.๕๐ เมตร ยาว ๕๐๐ เมตร ลึกเริ่มต้น ๐.๖๐ ม.	-	-	๑,๔๑๐,๐๐๐	-	-	๑.รางระบายน้ำ จำนวน ๑ สาย ๒.ป้องกันน้ำ ท่วมขังร้อยละ ๘๐	๑.สามารถ ระบายน้ำได้ รวดเร็ว ป้องกัน น้ำท่วมขัง ๒.ลดปัญหาน้ำ เสียส่งกลิ่น เหม็นรบกวนผู้ที่ อยู่บริเวณ ใกล้เคียง	กองช่าง
๑๘๙	โครงการก่อสร้าง ถนน ค.ส.ล. สาย ทุ่งขมิ้นกลาง (ต่อเนื่อง) ม.๔ ต.คึกคัก (One Plan)	๑.เพื่อให้ประชาชนที่ สัญจรสะดวกและ ปลอดภัยจากการใช้ถนน ๒.ส่งเสริมการท่องเที่ยว ในพื้นที่	ก่อสร้างถนน ค.ส.ล. ขนาด ผิวจราจรกว้าง ๕ ม.ยาว ๔๐๐ ม.หนา ๐.๑๕ ม. หรือพื้นที่ไม่น้อยกว่า ๒,๐๐๐ ตร.ม. ไหล่ทางหิน กะสะข้างละ ๐.๒๕ ม.	-	-	-	๑,๕๐๐,๐๐๐	-	ได้ถนนตาม มาตรฐานชั้น ทาง ๑ สาย	ประชาชนได้ใช้ ถนนสะดวก และปลอดภัย	กองช่าง
๑๙๐	โครงการก่อสร้าง ถนนคอนกรีตเสริม เหล็กซอยปายงค์ ม. ๔ ต.คึกคัก (One Plan)	๑.เพื่อให้ประชาชนที่ สัญจรสะดวกและ ปลอดภัยจากการใช้ถนน ๒.ส่งเสริมการท่องเที่ยว ในพื้นที่	ก่อสร้างถนน ค.ส.ล. ขนาด ผิวจราจรกว้าง ๕ ม.ยาว ๓๐๐ ม.หนา ๐.๑๕ ม. หรือพื้นที่ไม่น้อยกว่า ๑,๕๐๐ ตร.ม. ไหล่ทางหิน กะสะข้างละ ๐.๒๕ ม.	-	-	-	-	๑,๑๕๐,๐๐๐	ได้ถนนตาม มาตรฐานชั้น ทาง ๑ สาย	ประชาชนได้ใช้ ถนนสะดวก และปลอดภัย	กองช่าง

ที่	โครงการ	วัตถุประสงค์	เป้าหมาย (ผลผลิตโครงการ)	งบประมาณ					ตัวชี้วัด (KPI)	ผลที่คาดว่าจะได้รับ	หน่วยงาน รับผิดชอบหลัก
				๒๕๖๖ (บาท)	๒๕๖๗ (บาท)	๒๕๖๘ (บาท)	๒๕๖๙ (บาท)	๒๕๗๐ (บาท)			
๑๙๑	โครงการก่อสร้างถนน ค.ส.ล.สายทุ่งขมิ้น-เหนือบางตาเทียน ม.๔ ต.คึกคัก (One Plan)	๑.เพื่อให้ประชาชนที่สัญจรสะดวกและปลอดภัยจากการใช้ถนน ๒.ส่งเสริมการท่องเที่ยวในพื้นที่	ก่อสร้างถนน ค.ส.ล.ขนาดผิวจราจรกว้าง ๕ ม.ยาว ๓๐๐ ม.หนา ๐.๑๕ ม. หรือพื้นที่ไม่น้อยกว่า ๑,๕๐๐ ตร.ม. ไหล่ทางหินกะสະข้างละ ๐.๒๕ ม.	-	๑,๑๕๐,๐๐๐	-	-	-	ได้ถนนตามมาตรฐานชั้นทาง ๑ สาย	ประชาชนได้ใช้ถนนสะดวกและปลอดภัย	กองช่าง
๑๙๒	โครงการก่อสร้างถนน ค.ส.ล. ซอยบัวแก้ว ๒ ม.๔ ต.คึกคัก (One Plan)	๑.เพื่อให้การสัญจรไปมาในหมู่บ้านมีความสะดวกสบายและความปลอดภัยมากยิ่งขึ้น๒.ส่งเสริมการท่องเที่ยวในพื้นที่	ก่อสร้างถนน ค.ส.ล. ขนาดผิวจราจรกว้าง ๕ ม.ยาว ๑๕๐ ม.หนา ๐.๑๕ ม. หรือพื้นที่ไม่น้อยกว่า ๗๕๐ ตร.ม. ไหล่ทางหินกะสະข้างละ ๐.๕๐ ม.	๖๐๐,๐๐๐	-	-	-	-	๑.ได้ถนนตามมาตรฐานชั้นทาง ๑ สาย ๒.ป้องกันน้ำท่วมขังร้อยละ ๘๐	๑.ประชาชนได้ใช้ถนนสะดวกและปลอดภัย ๒.ลดปัญหาน้ำเสียส่งกลิ่นเหม็นรบกวนผู้ที่อยู่บริเวณใกล้เคียง	กองช่าง
๑๙๓	โครงการก่อสร้างถนนคอนกรีตเสริมเหล็กพร้อมรางระบายน้ำขอยสงวน ม.๔ ต.คึกคัก (One Plan)	๑.เพื่อให้ประชาชนที่สัญจรสะดวกและปลอดภัยจากการใช้ถนน ๒.เพื่อให้การระบายน้ำมีประสิทธิภาพ ๓.ส่งเสริมการท่องเที่ยวในพื้นที่	ก่อสร้างถนนค.ส.ล. ขนาดผิวจราจรกว้าง ๕ ม.ยาว ๑๐๐ ม.หนา ๐.๑๕ ม. หรือพื้นที่ไม่น้อยกว่า ๕๐๐ ตร.ม. ไหล่ทางหินกะสະข้างละ ๐.๒๕ ม. พร้อมรางระบายน้ำ ค.ส.ล. ขนาดกว้าง ๐.๕๐ เมตร ยาว ๑๐๐ เมตร ความลึกเริ่มต้น ๐.๖๐ เมตร	-	๗๘๐,๐๐๐	-	-	-	ได้ถนนตามมาตรฐานชั้นทาง ๑ สาย	ประชาชนได้ใช้ถนนสะดวกและปลอดภัย	กองช่าง

ที่	โครงการ	วัตถุประสงค์	เป้าหมาย	งบประมาณ					ตัวชี้วัด	ผลที่คาดว่าจะได้รับ	หน่วยงานรับผิดชอบหลัก	
				(ผลผลิตโครงการ)	๒๕๖๖ (บาท)	๒๕๖๗ (บาท)	๒๕๖๘ (บาท)	๒๕๖๙ (บาท)				๒๕๗๐ (บาท)
๑๔๔	โครงการก่อสร้างถนนหินกะสะซอยปายงค์ ม.๔ ต.คึกคัก (One Plan)	๑.เพื่อให้การสัญจรไปมาในหมู่บ้านมีความสะดวกสบายและความปลอดภัยมากยิ่งขึ้น ๒.ส่งเสริมการท่องเที่ยวในพื้นที่	ช่วงที่๑ ขนาดกว้าง ๓.๕๐ ม.ยาว๙๓ ม.หนา ๐.๑๕ ม. หรือพื้นที่ผิวจราจรไม่น้อยกว่า ๓๒๕.๕๐ ตร.ม. ช่วงที่ ๒ ขนาดกว้าง ๔ ม.ยาว ๑๑๘ ม.หนา ๐.๑๕ ม. หรือพื้นที่ผิวจราจรไม่น้อยกว่า ๔๗๒ ตร.ม.รวมพื้นที่ผิวจราจรไม่น้อยกว่า ๗๙๗.๕๐ ตร.ม.	-	๑๓๑,๘๐๐	-	-	-	-	ได้ถนนตามมาตรฐานชั้นทาง ๑ สาย	ประชาชนได้ใช้ถนนสะดวกและปลอดภัย	กองช่าง
๑๔๕	โครงการก่อสร้างถนนคอนกรีตเสริมเหล็กพร้อมรางระบายน้ำ ค.ส.ล. ซอยบางหมาก ๒ หมู่ที่ ๔ ตำบลคึกคัก (One Plan)	๑.เพื่อให้ประชาชนที่สัญจรสะดวกและปลอดภัยจากการใช้ถนน ๒.ส่งเสริมการท่องเที่ยวในพื้นที่	ก่อสร้างถนน ค.ส.ล. ขนาดผิวจราจรกว้าง ๕ ม. ยาว ๒๕๕ ม.หนา ๐.๑๕ ม.หรือพื้นที่ไม่น้อยกว่า ๑,๒๘๑ ตร.ม. พร้อมรางระบายน้ำ ค.ส.ล.ย่านชุมชน กว้าง ๐.๓๐ ม.ยาว ๑๐๐ ม.ลึกริมต้น ๐.๕๐ ม ไหล่ทางหินคลุกบดอัดตามแบบแปลนที่ ทต.คึกคักกำหนด.	๑,๘๐๐,๐๐๐	-	-	-	-	-	ได้ถนนตามมาตรฐานชั้นทาง ๑ สาย	ประชาชนได้ใช้ถนนสะดวกและปลอดภัย	กองช่าง
๑๔๖	โครงการก่อสร้างรางระบายน้ำค.ส.ล. ซอยตาปี ม.๔ ต.คึกคัก (One Plan)	๑. เพื่อแก้ไขปัญหาน้ำท่วมขังในช่วงหน้าฝนและช่วงที่มีฝนตกมาก ๒.เพื่อความปลอดภัยของผู้ที่สัญจรไปมา ๓.เพื่อให้การระบายน้ำมีประสิทธิภาพมากขึ้น	ก่อสร้างรางระบายน้ำ ค.ส.ล. กว้าง ๐.๕๐ เมตร ยาว ๔๐๐ เมตร ลึกริมต้น ๐.๖๐ ม.	-	๑,๖๑๐,๐๐๐	-	-	-	-	๑.รางระบายน้ำจำนวน ๑ สาย ๒.ป้องกันน้ำท่วมขังร้อยละ ๘๐	๑.สามารถระบายน้ำได้รวดเร็ว ป้องกันน้ำท่วมขัง ๒.ลดปัญหาน้ำเสียส่งกลิ่นเหม็นรบกวนผู้ที่อยู่บริเวณใกล้เคียง	กองช่าง

ที่	โครงการ	วัตถุประสงค์	เป้าหมาย (ผลผลิตโครงการ)	งบประมาณ					ตัวชี้วัด (KPI)	ผลที่คาดว่าจะได้รับ	หน่วยงาน รับผิดชอบหลัก
				๒๕๖๖ (บาท)	๒๕๖๗ (บาท)	๒๕๖๘ (บาท)	๒๕๖๙ (บาท)	๒๕๗๐ (บาท)			
๒๐๑	โครงการก่อสร้างท่อลอดเหลี่ยม ค.ส.ล. ซอยปายงค์ ม.๔ ต.คึกคัก (One Plan)	เพื่อให้ประชาชนที่สัญจรสะดวกและปลอดภัย	ก่อสร้างท่อลอดเหลี่ยม ค.ส.ล.ขนาดกว้าง ๒ ม. ยาว ๖ ม.	-	-	-	-	๕๔๐,๐๐๐	ประชาชนที่สัญจร มีความพึงพอใจ	ประชาชนสัญจรสะดวกและปลอดภัย	กองช่าง
๒๐๒	โครงการก่อสร้างท่อลอดเหลี่ยม ค.ส.ล. ถนนสายบน เขาม.๔ ต.คึกคัก (One Plan)	เพื่อให้ประชาชนที่สัญจรสะดวกและปลอดภัย	ก่อสร้างท่อลอดเหลี่ยม ค.ส.ล.ขนาดกว้าง ๒ - ๒.๔๐ x ๒.๑๐ x ๗ ม.	-	-	๗๕๐,๐๐๐	-	-	ประชาชนที่สัญจร มีความพึงพอใจ	ประชาชนสัญจรสะดวกและปลอดภัย	กองช่าง
๒๐๓	โครงการก่อสร้างถนน คสล.สายทางหลวง-ประปา ม.๕ (ที่ดิน นสล. เลขที่ พง.๕๒)ม.๕ ต.คึกคัก (One Plan)	เพื่อให้การสัญจรไปมาในหมู่บ้านมีความสะดวกสบายและมีความปลอดภัยมากยิ่งขึ้น	ก่อสร้างถนน ค.ส.ล. ขนาดผิวจราจร กว้าง ๕ ม. ยาว ๓๔๐ ม. หนา ๐.๑๕ มหรือพื้นที่ไม่น้อยกว่า ๑,๗๐๐ ตร.ม.ไหล่ทางหินกะสະข้างละ ๐.๒๕ ม.	-	๑,๒๐๐,๐๐๐	-	-	-	ได้ถนนตามมาตรฐานชั้นทาง ๑ สาย	ประชาชนได้ใช้ถนนสะดวกและปลอดภัย	กองช่าง
๒๐๔	โครงการซ่อมแซมถนนหินกะสະ ม.๕ และ ม.๖ ต.คึกคัก (One Plan)	๑.เพื่อให้ประชาชนที่สัญจรสะดวกและปลอดภัยจากการใช้ถนน๒. เพื่อส่งเสริมผู้ประกอบการอาชีพการเกษตร	ซ่อมแซมถนนหินกะสະตามรายการดังนี้๑.ขอร่วมใจพัฒนา ๒ ปริมาตรหิน กะสະไม่น้อยกว่า ๓๒ ลบ.ม.๒.ขออุดมทรัพย์ ปริมาตรหินกะสະไม่น้อยกว่า ๘๐ ลบ.ม.๓.ขอปากคลอง ปริมาตรหินกะสະไม่น้อยกว่า ๒๐ ลบ.ม.รวมปริมาตรหินกะสະไม่น้อยกว่า ๑๓๒ ลบ.ม. พร้อมเกลี่ยแต่งบดอัด	๙๒,๕๐๐	-	-	-	-	๑.ได้ถนนตามมาตรฐานชั้นทาง ๑ สาย๒.ผู้ประกอบอาชีพการเกษตร ได้รับความสะดวกจำนวน ๓๐ ราย	๑.ประชาชนได้ใช้ถนนสะดวกและปลอดภัย๒. ส่งเสริมผู้ประกอบการอาชีพการเกษตร	กองช่าง

ที่	โครงการ	วัตถุประสงค์	เป้าหมาย (ผลผลิต โครงการ)	งบประมาณ					ตัวชี้วัด (KPI)	ผลที่คาดว่าจะ จะได้รับ	หน่วยงาน รับผิดชอบ หลัก
				๒๕๖๖ (บาท)	๒๕๖๗ (บาท)	๒๕๖๘ (บาท)	๒๕๖๙ (บาท)	๒๕๗๐ (บาท)			
๒๐๕	โครงการก่อสร้าง ถนนคอนกรีตเสริม เหล็ก ซอยแม่กิม หมู่ที่ ๕ ตำบลคึกคัก (One Plan)	เพื่อให้ประชาชนที่สัญจร สะดวกและปลอดภัยจาก การใช้ถนน	ก่อสร้างถนนคอนกรีตเสริม เหล็ก ขนาดกว้าง ๕ ม. ยาว ๔๘ ม. หน้า ๐.๑๕ ม. หรือพื้นที่ไม่น้อยกว่า ๒๔๐ ตารางเมตร ไหล่ทางหิน คลุกข้างละ ๐.๒๕ ม. พร้อมบดอัด ตามแบบ แปลนที่ทางเทศบาลตำบล คึกคักกำหนด	๑๘๐,๐๐๐	-	-	-	-	ได้ถนนตาม มาตรฐานชั้น ทาง ๑ สาย	ประชาชนได้ใช้ ถนนสะดวก และปลอดภัย	กองช่าง
๒๐๖	โครงการก่อสร้าง รางระบายน้ำ ค.ส.ล.ค.ส.ล. ต่อเนื่องสายน้ำตก ช่องฟ้า ม.๕ ต.คึกคัก (One Plan)	๑. เพื่อแก้ไขปัญหา ท่วมขังในช่วงหน้าฝนและ ช่วงที่มีฝนตกมาก๒.เพื่อ ความปลอดภัยของผู้ที่ สัญจรไปมา๓.เพื่อให้การ ระบายน้ำมีประสิทธิภาพ มากขึ้น	ก่อสร้างรางระบายน้ำ ค.ส. ล.กว้าง ๐.๕๐ เมตร ยาว ๑,๐๐๐ เมตร ลึกเริ่มต้น ๐.๖๐ ม.	-	-	๔,๐๑๐,๐๐๐	-	-	๑.รางระบายน้ำ จำนวน ๑ สาย ๒.ป้องกันน้ำ ท่วมขังร้อยละ ๘๐	๑.สามารถ ระบายน้ำได้ รวดเร็ว ป้องกัน น้ำท่วมขัง๒.ลด ปัญหาน้ำเสียส่ง กลิ่นเหม็น รบกวนผู้ที่อยู่ บริเวณใกล้เคียง	กองช่าง
๒๐๗	โครงการก่อสร้าง ถนน ค.ส.ล. ต่อเนื่องน้ำตก- ช่องฟ้า ม.๕ ต.คึกคัก (One Plan)	๑.เพื่อให้ประชาชนที่ สัญจรสะดวกและ ปลอดภัยจากการใช้ถนน ๒.ส่งเสริมการท่องเที่ยว ในพื้นที่	ก่อสร้างถนน ค.ส.ล. ขนาด ผิวจราจรกว้าง ๕ ม.ยาว ๓๐๐ ม.หน้า ๐.๑๕ ม. หรือพื้นที่ไม่น้อยกว่า ๑,๕๐๐ ตร.ม. ไหล่ทางหิน กะสะข้างละ ๐.๒๕ ม.	-	๑,๑๕๐,๐๐๐	-	-	-	ได้ถนนตาม มาตรฐานชั้น ทาง ๑ สาย	ประชาชนได้ใช้ ถนนสะดวก และปลอดภัย	กองช่าง
๒๐๘	โครงการก่อสร้าง ถนน ค.ส.ล. สาย เรือชุด ม.๕ ต.คึกคัก (One Plan)	๑.เพื่อให้ประชาชนที่ สัญจรสะดวกและ ปลอดภัยจากการใช้ถนน ๒.ส่งเสริมการท่องเที่ยว ในพื้นที่	ก่อสร้างถนน ค.ส.ล. ขนาด ผิวจราจรกว้าง ๕ ม.ยาว ๒๐๐ ม.หน้า ๐.๑๕ ม. หรือพื้นที่ไม่น้อยกว่า ๑,๐๐๐ ตร.ม. ไหล่ทางหิน กะสะข้างละ ๐.๒๕ ม.	-	-	๗๕๐,๐๐๐	-	-	ได้ถนนตาม มาตรฐานชั้น ทาง ๑ สาย	ประชาชนได้ใช้ ถนนสะดวก และปลอดภัย	กองช่าง

ที่	โครงการ	วัตถุประสงค์	เป้าหมาย (ผลผลิต โครงการ)	งบประมาณ					ตัวชี้วัด (KPI)	ผลที่คาดว่าจะ จะได้รับ	หน่วยงาน รับผิดชอบ หลัก
				๒๕๖๖ (บาท)	๒๕๖๗ (บาท)	๒๕๖๘ (บาท)	๒๕๖๙ (บาท)	๒๕๗๐ (บาท)			
๒๐๙	โครงการก่อสร้าง ถนน ค.ล.ส. ซอยหมวดชัย ม.๕ ต.คึกคัก (One Plan)	๑.เพื่อให้ประชาชนที่ สัญจรสะดวกและ ปลอดภัยจากการใช้ถนน ๒.ส่งเสริมการท่องเที่ยว ในพื้นที่	ก่อสร้างถนนค.ล.ส. ขนาด ผิวจราจรกว้าง ๔ ม.ยาว ๑๒๐ ม.หนา ๐.๑๕ ม. หรือพื้นที่ไม่น้อยกว่า ๔๘๐ ตร.ม. ไหล่ทางหินกะสะ ข้างละ ๐.๒๕ ม.	-	-	๓๕๐,๐๐๐	-	-	ได้ถนนตาม มาตรฐานชั้น ทาง ๑ สาย	ประชาชนได้ใช้ ถนนสะดวก และปลอดภัย	กองช่าง
๒๑๐	โครงการปรับปรุง ถนนลาดยางแอส ฟัลติกคอนกรีต สายวัดผดุงธรรม- โพธิวาส หมู่ที่ ๕ ตำบลคึกคัก อำเภ ตะกั่วป่า จังหวัด พังงา (One Plan)	๑.เพื่อให้การสัญจรไปมา ในหมู่บ้านมี ความสะดวกสบายและ ความปลอดภัยมากยิ่งขึ้น ๒.ส่งเสริมการท่องเที่ยว ในพื้นที่	ปรับปรุงซ่อมแซม ถนนลาดยางแอสฟัลติก คอนกรีต ขนาดกว้าง ๘ เมตร หนาเฉลี่ย ๐.๐๕ เมตร หรือพื้นที่ผิวจราจร ไม่น้อยกว่า ๑,๙๕๕ ตาราง เมตร(ตามแบบแปลนที่ เทศบาลตำบลคึกคัก กำหนด)	๑,๘๖๗,๗๐๐	-	-	-	-	ได้ถนนตาม มาตรฐานชั้น ทาง ๑ สาย	ประชาชนได้ใช้ ถนนสะดวก และปลอดภัย	กองช่าง
๒๑๑	โครงการปรับปรุง ถนนคอนกรีตเสริม เหล็ก ขยายผิว จราจรพร้อมช่อง ทางเดิน-วิ่ง สาย หนองมูลตะกั่ว หมู่ที่ ๕ ตำบลคึกคัก อำเภตะกั่วป่า จังหวัดพังงา (One Plan)	เพื่อส่งเสริมประชาชนและ เยาวชนใน พื้นที่ได้มีสถานที่ออก กำลังกาย	ขยายผิวจราจร คอนกรีต เสริมเหล็ก ขนาดกว้าง ๒ เมตร ยาว ๙๐ ม. หนา ๐.๑๕ เมตร หรือพื้นที่ไม่ น้อยกว่า ๑๘๐ ตารางเมตร พร้อมทาสีช่องทางเดิน-วิ่ง กว้าง ๒ เมตร (ตามแบบ แปลนที่เทศบาลตำบล คึกคักกำหนด)	๓๕๐,๐๐๐	-	-	-	-	๑.เพิ่มจำนวนผู้ ออกกำลังกาย ๒.ประชาชน ได้รับความพึง พอใจ ๘๐%	๑.เพื่อส่งเสริม ด้านกีฬา นันทนาการ	กองช่าง

ที่	โครงการ	วัตถุประสงค์	เป้าหมาย (ผลผลิต โครงการ)	งบประมาณ					ตัวชี้วัด (KPI)	ผลที่คาดว่าจะ จะได้รับ	หน่วยงาน รับผิดชอบ หลัก
				๒๕๖๖ (บาท)	๒๕๖๗ (บาท)	๒๕๖๘ (บาท)	๒๕๖๙ (บาท)	๒๕๗๐ (บาท)			
๒๑๒	โครงการก่อสร้างถนนคอนกรีตเสริมเหล็ก ซอยประจวบอุทิศ ๒ (ช่วงที่ ๒) หมู่ที่ ๕ ตำบลคึกคัก อำเภอตะกั่วป่า จังหวัดพังงา (One Plan)	๑. เพื่อให้การสัญจรไปมาในหมู่บ้านมีความสะดวกสบายและความปลอดภัยมากยิ่งขึ้น ๒. ส่งเสริมการท่องเที่ยวในพื้นที่	ก่อสร้างถนนคอนกรีตเสริมเหล็ก ขนาดกว้าง ๕ เมตร ยาว ๒๗๕ เมตร หนา ๐.๑๕ เมตร หรือพื้นที่ไม่น้อยกว่า ๑,๓๗๕ ตารางเมตร ไหล่ทางหินคลุกข้างละ ๐.๕๐ เมตร (ตามแบบแปลนที่เทศบาลตำบลคึกคักกำหนด)	-	๙๙๓,๐๐๐	-	-	-	ได้ถนนตามมาตรฐานชั้นทาง ๑ สาย	ประชาชนได้ใช้ถนนสะดวกและปลอดภัย	กองช่าง
๒๑๓	โครงการปรับปรุงถนนคอนกรีตเสริมเหล็ก พร้อมรางระบายน้ำ สายไทยใหม่ หมู่ที่ ๕ บ้านบางเนียง ตำบลคึกคัก (One Plan)	๑. เพื่อให้การสัญจรไปมาในหมู่บ้านมีความสะดวกสบายและความปลอดภัยมากยิ่งขึ้น ๒. ส่งเสริมการท่องเที่ยวในพื้นที่	ปรับปรุงถนนคอนกรีตเสริมเหล็ก กว้าง ๕ เมตร ยาวรวม ๕๐ เมตร หรือพื้นที่ไม่น้อยกว่า ๒๕๐ ตารางเมตร พร้อมรางระบายน้ำ ค.ส.ล. ย่านชุมชน กว้าง ๐.๓๐ เมตร ทั้งสองฝั่ง ระยะทางรวม ๑,๔๘๐ เมตร ความลึกเริ่มต้น ๐.๕๐ เมตร (ตามแบบแปลนที่เทศบาลตำบลคึกคักกำหนด)	-	-	๙,๙๐๐,๐๐๐	-	-	ได้ถนนตามมาตรฐานชั้นทาง ๑ สาย	ประชาชนได้ใช้ถนนสะดวกและปลอดภัย	กองช่าง
๒๑๔	โครงการก่อสร้างท่อลอดเหลี่ยมเชื่อมทางพร้อมงานรั้วและคั่นผิวทางคอนกรีตเสริมเหล็ก สายน้ำตกโตนช่องฟ้า หมู่ที่ ๕ ตำบลคึกคัก อำเภอตะกั่วป่า จังหวัดพังงา (One Plan)	๑. เพื่อให้การสัญจรไปมาในหมู่บ้านมีความสะดวกสบายและความปลอดภัยมากยิ่งขึ้น ๒. ส่งเสริมการท่องเที่ยวในพื้นที่	ก่อสร้างท่อลอดเหลี่ยมชนิดหล่อสำเร็จขนาด ๑-๒.๑x๑.๒๐x๒ เมตร จำนวน ๕ ท่อน พร้อมงานถนนคอนกรีตเสริมเหล็ก หนา ๐.๑๕ เมตร พื้นที่ผิวทางไม่น้อยกว่า ๘๔ ตารางเมตร (ตามแบบแปลนที่เทศบาลตำบลคึกคักกำหนด)	๔๔๕,๗๐๐	-	-	-	-	ได้ท่อลอดเหลี่ยมตามมาตรฐาน	ประชาชนได้ใช้ถนนสะดวกและปลอดภัย	กองช่าง

ที่	โครงการ	วัตถุประสงค์	เป้าหมาย	งบประมาณ					ตัวชี้วัด	ผลที่คาดว่าจะ	หน่วยงาน
				(ผลผลิตโครงการ)	๒๕๖๖ (บาท)	๒๕๖๗ (บาท)	๒๕๖๘ (บาท)	๒๕๖๙ (บาท)			
๒๑๕	โครงการก่อสร้างสะพานคอนกรีตชอยในบ้าน ๒ ม.๖ ต.คึกคัก (One Plan)	เพื่อให้การสัญจรไปมาในหมู่บ้านมีความสะดวกสบายและมีความปลอดภัยมากยิ่งขึ้น	ก่อสร้างสะพานคอนกรีต กว้าง ๖ ม. ยาว ๒๐ ม. พร้อมคอนกรีตคอสสะพาน (ตามแบบมาตรฐาน)	-	-	-	๒,๕๐๐,๐๐๐	-	สะพานจำนวน ๑ แห่ง	ประชาชนได้ใช้ถนนสะดวกและปลอดภัย	กองช่าง
๒๑๖	โครงการก่อสร้างถนนคอนกรีตเสริมเหล็ก ชอยอุดมทรัพย์ หมู่ที่ ๖ ตำบลคึกคัก อำเภอตะกั่วป่า จังหวัดพังงา (One Plan)	๑. เพื่อให้การสัญจรไปมาในหมู่บ้านมีความสะดวกสบายและความปลอดภัยมากยิ่งขึ้น ๒. ส่งเสริมการท่องเที่ยวในพื้นที่	ก่อสร้างถนนคอนกรีตเสริมเหล็ก ขนาดกว้าง ๕ เมตร ยาว ๑๔๐ เมตร หนา ๐.๑๕ เมตร หรือพื้นที่ไม่น้อยกว่า ๗๐๐ ตารางเมตร ไหล่ทางหินคลุกข้างละ ๐.๒๕ เมตร (ตามแบบแปลนที่เทศบาลตำบลคึกคักกำหนด)	๕๐๐,๐๐๐	-	-	-	-	ได้ถนนตามมาตรฐานชั้นทาง ๑ สาย	ประชาชนได้ใช้ถนนสะดวกและปลอดภัย	กองช่าง
๒๑๗	โครงการก่อสร้างรางระบายน้ำคอนกรีตเสริมเหล็ก ยานชุมชน ชอยตาเซย หมู่ที่ ๖ ตำบลคึกคัก (One Plan)	เพื่อให้ระบายน้ำได้รวดเร็วป้องกันน้ำท่วมขัง	ก่อสร้างรางระบายน้ำ ค.ส.ล. กว้าง ๐.๕๐ ม. ยาว ๑๙๒ ม. ลึกเริ่มต้น ๐.๕๐ ม. พร้อมท่อระบายน้ำ ค.ส.ล. ขนาดเส้นผ่าศูนย์กลาง ๐.๖๐x๑.๐๐ เมตร จำนวน ๕ ท่อน บ่อพัก ค.ส.ล. จำนวน ๓ ชุด ตามแบบมาตรฐาน สำหรับองค์กรปกครองส่วนท้องถิ่น (เลขที่ ทอ-๕-๓๐๑) กว้าง ๒.๐๐ เมตร	๑,๓๐๐,๐๐๐	-	-	-	-	๑. รางระบายน้ำ จำนวน ๑ สาย ๒. ป้องกันน้ำท่วมขังร้อยละ ๘๐	สามารถระบายน้ำได้รวดเร็ว ป้องกันน้ำท่วมขัง	กองช่าง
๒๑๘	โครงการก่อสร้างถนน ค.ส.ล. พร้อมคูระบายน้ำ ชอยในบ้าน ๒ (ชอยป่าขอบ) หมู่ที่ ๖ (One Plan)	เพื่อให้ประชาชนที่สัญจรสะดวก และปลอดภัยจากการใช้ถนน	ก่อสร้างถนน ค.ส.ล. ขนาดผิวจราจรกว้าง ๔ ม. หนา ๐.๑๕ ม. ยาว ๓๐๕ ม. พร้อมคูระบายน้ำ	-	๓,๐๐๐,๐๐๐	-	-	-	ได้ถนนตามมาตรฐานชั้นทาง ๑ สาย	ประชาชนผู้ใช้ถนนมีความสะดวกสบายและความปลอดภัยมากยิ่งขึ้น	กองช่าง

ที่	โครงการ	วัตถุประสงค์	เป้าหมาย (ผลผลิตโครงการ)	งบประมาณ					ตัวชี้วัด (KPI)	ผลที่คาดว่าจะได้รับ	หน่วยงาน รับผิดชอบหลัก
				๒๕๖๖ (บาท)	๒๕๖๗ (บาท)	๒๕๖๘ (บาท)	๒๕๖๙ (บาท)	๒๕๗๐ (บาท)			
๒๑๙	โครงการก่อสร้างถนนคอนกรีตเสริมเหล็กพร้อมท่อระบายน้ำ บ่อพัก ค.ส.ล. สายในบ้าน ๑ (ช่วงที่ ๒) หมู่ที่ ๖ ตำบลคึกคัก (One Plan)	๑. เพื่อให้การสัญจรไปมาในหมู่บ้านมีความสะดวกสบายและความปลอดภัยมากยิ่งขึ้น ๒. ส่งเสริมการท่องเที่ยวในพื้นที่	ก่อสร้างถนนคอนกรีตเสริมเหล็ก ขนาดกว้าง ๔ เมตร ยาว ๓๐๕ เมตร หนา ๐.๑๕ เมตร หรือพื้นที่ผิวจราจรไม่น้อยกว่า ๑,๒๑๕ ตารางเมตร และวางท่อระบายน้ำ ค.ส.ล. ชั้น ๓ ขนาดเส้นผ่าศูนย์กลาง ๐.๖๐ เมตร พร้อมบ่อพัก ค.ส.ล. วางระบายน้ำแบบวางตื้น (ตามแบบแปลนที่เทศบาลตำบลคึกคักกำหนด)	๓,๕๐๓,๐๐๐.๐๐	-	-	-	-	ได้ถนนตามมาตรฐานชั้นทาง ๑ สาย	ประชาชนได้ใช้ถนนสะดวกและปลอดภัย	กองช่าง
๒๒๐	โครงการก่อสร้างรางระบายน้ำคอนกรีตเสริมเหล็ก ยานชุมชน ซอยบางหลาโอน จำนวน ๒ ช่วง หมู่ที่ ๗ ตำบลคึกคัก (One Plan)	๑. เพื่อแก้ไขปัญหาน้ำท่วมขังในช่วงหน้าฝนและช่วงที่มีฝนตกมาก ๒. เพื่อความปลอดภัยของผู้ที่สัญจรไปมา ๓. เพื่อให้การระบายน้ำมีประสิทธิภาพมากขึ้น	ก่อสร้างรางระบายน้ำ ค.ส.ล. พร้อมฝาปิด ช่วงที่ ๑ ขนาดกว้าง ๐.๕๐ ม. ยาว ๑๖๓.๕๐ ม. ลีกริเริ่มต้น ๐.๕๐ ม. ช่วงที่ ๒ ขนาดกว้าง ๐.๕๐ ม. ยาว ๙๔ ม. ลีกริเริ่มต้น ๐.๕๐ ม. ตามแบบมาตรฐานสำหรับองค์กรปกครองส่วนท้องถิ่น (เลขที่ ทถ.-๕-๓๐๑) กำหนด.	๑,๙๐๐,๐๐๐	-	-	-	-	๑. รางระบายน้ำจำนวน ๑ สาย ๒. ป้องกันน้ำท่วมขังร้อยละ ๘๐	สามารถระบายน้ำได้รวดเร็ว ป้องกันน้ำท่วมขัง	กองช่าง

ที่	โครงการ	วัตถุประสงค์	เป้าหมาย	งบประมาณ					ตัวชี้วัด	ผลที่คาดว่าจะได้รับ	หน่วยงานรับผิดชอบหลัก	
				๒๕๖๖ (บาท)	๒๕๖๗ (บาท)	๒๕๖๘ (บาท)	๒๕๖๙ (บาท)	๒๕๗๐ (บาท)				
๒๒๑	โครงการก่อสร้างถนนคอนกรีตเสริมเหล็ก ซอยเนินทอง (ช่วงที่ ๒) หมู่ที่ ๗ ตำบลคึกคัก อำเภอตะกั่วป่า จังหวัดพังงา (One Plan)	๑.เพื่อให้การสัญจรไปมาในหมู่บ้านมีความสะดวกสบายและความปลอดภัยมากยิ่งขึ้น ๒.ส่งเสริมการท่องเที่ยวในพื้นที่	ก่อสร้างถนนคอนกรีตเสริมเหล็ก ขนาดกว้าง ๕ เมตร ยาว ๒๔๐ เมตร หนา ๐.๑๕ เมตร หรือพื้นที่ไม่น้อยกว่า ๑,๒๐๐ ตารางเมตร ไหล่ทางหินคลุก กว้างข้างละ ๐.๒๕ เมตร (ตามแบบแปลนที่เทศบาลตำบลคึกคักกำหนด)	-	๘๒๐,๐๐๐	-	-	-	-	ได้ถนนตามมาตรฐานชั้นทาง ๑ สาย	ประชาชนได้ใช้ถนนสะดวกและปลอดภัย	กองช่าง
๒๒๒	โครงการก่อสร้างถนนหินกะสสะรอบๆ โรงเรียนเทศบาลบ้านปากวีป มิตรภาพที่ ๑๒๔ (One Plan)	เพื่อให้การสัญจรไปมาในหมู่บ้านและโรงเรียนมีความสะดวกสบายและความปลอดภัยมากยิ่งขึ้น	ก่อสร้างถนนหินกะสสะกว้าง ๖ ม.ยาว ๙๐๐ ม. หนา ๐.๑๕ ม. พร้อมเกลี่ยแต่งบดอัด	-	๖๐๐,๐๐๐	-	-	-	-	ได้ถนนตามมาตรฐานชั้นทาง ๑ สาย	การสัญจรไปมาในหมู่บ้านและโรงเรียนมีความสะดวกสบายและความปลอดภัยมากยิ่งขึ้น	กองการศึกษา
รวม				๒๘,๒๙๘,๒๐๐	๒๒,๘๔๓,๘๐๐	๓๕,๒๓๐,๐๐๐	๘,๙๓๐,๐๐๐	๑,๖๙๐,๐๐๐				

รายละเอียดโครงการพัฒนา
แผนพัฒนาท้องถิ่น (พ.ศ.๒๕๖๖ - ๒๕๗๐) ทบพวครั้งที่ ๑/๒๕๖๖
เทศบาลตำบลคึกคัก อำเภอตะกั่วป่า จังหวัดพังงา

- | | | |
|--|-----------------|---|
| ก. ยุทธศาสตร์ชาติ ๒๐ ปี | ยุทธศาสตร์ที่ ๑ | ด้านความมั่นคง |
| ข. แผนพัฒนาเศรษฐกิจฯ ฉบับที่ ๑๓ | หมวดหมู่ที่ ๕ | ไทยเป็นประตูการค้าการลงทุนและยุทธศาสตร์ทางโลจิสติกส์ที่สำคัญของภูมิภาค |
| ค. Sustainable Development Goals: SDGs | เป้าหมายที่ ๙ | สร้างโครงสร้างพื้นฐานที่มีความทนทาน ส่งเสริมการพัฒนาอุตสาหกรรมที่ครอบคลุมและยั่งยืน และส่งเสริมนวัตกรรม |
| | เป้าประสงค์ ๑ | พัฒนาโครงสร้างพื้นฐานที่มีคุณภาพ เชื่อถือได้ ยั่งยืนและมีความทนทาน ซึ่งรวมถึงโครงสร้างพื้นฐานของภูมิภาคและที่ข้ามเขตแดน เพื่อสนับสนุนการพัฒนาทางเศรษฐกิจและความเป็นอยู่ที่ดีของมนุษย์ โดยมุ่งเป้าไปที่การเข้าถึงได้ในราคาที่สามารถจ่ายได้และเท่าเทียมสำหรับ |
| ง. ยุทธศาสตร์จังหวัด | ยุทธศาสตร์ที่ ๔ | ยกระดับคุณภาพชีวิตที่ดี ความมั่นคงปลอดภัย เพื่อสร้างสังคมให้มั่นคงน่าอยู่ |
| จ. ยุทธศาสตร์การพัฒนาขององค์กรปกครองส่วนท้องถิ่นในเขตจังหวัด | | |
| ๑. ยุทธศาสตร์ | ยุทธศาสตร์ที่ ๓ | พัฒนาคุณภาพชีวิต การศึกษา กีฬาและสิ่งแวดล้อม |
| ๑.๑ กลยุทธ์ | ยุทธศาสตร์ที่ ๗ | การพัฒนาด้านโครงสร้างพื้นฐานและสาธารณูปโภค |
| | กลยุทธ์ที่ ๓ | ก่อสร้าง ปรับปรุง บำรุงรักษาระบบสาธารณูปโภค |
| (๑) แผนงาน | เคหะและชุมชน | งาน งานไฟฟ้าและประปา |

ที่	โครงการ	วัตถุประสงค์	เป้าหมาย	งบประมาณ					ตัวชี้วัด	ผลที่คาดว่าจะได้รับ	หน่วยงานรับผิดชอบหลัก
				๒๕๖๖ (บาท)	๒๕๖๗ (บาท)	๒๕๖๘ (บาท)	๒๕๖๙ (บาท)	๒๕๗๐ (บาท)			
๒๒๓	โครงการอุดหนุนไฟฟ้าส่วนภูมิภาค อำเภอตะกั่วป่าขยายเขตไฟฟ้าและระบบจำหน่ายไฟฟ้า สาธารณะ ซอยน้ำตกสายรุ้ง หมู่ที่ ๑	๑. เพื่อเป็นเงินอุดหนุนการไฟฟ้าส่วนภูมิภาคอำเภอตะกั่วป่า ๒. เพื่อลดอุบัติเหตุในพื้นที่ และเพิ่มความปลอดภัยให้กับประชาชนและนักท่องเที่ยว	ขยายเขตไฟฟ้าและระบบจำหน่ายไฟฟ้าสาธารณะ ซอยน้ำตกสายรุ้ง	๕๐,๐๐๐	-	-	-	-	๑. ความสว่างบริเวณสายทางและจุดเสี่ยงเป็นไปตามมาตรฐานทางหลวง ๒. ลดอุบัติเหตุในสายทางไม่น้อยกว่าร้อยละ ๘๐	เพิ่มความปลอดภัยในชีวิตและทรัพย์สินของประชาชนและนักท่องเที่ยว	กองช่าง

ที่	โครงการ	วัตถุประสงค์	เป้าหมาย (ผลผลิต โครงการ)	งบประมาณ					ตัวชี้วัด (KPI)	ผลที่คาดว่าจะ จะได้รับ	หน่วยงาน รับผิดชอบ หลัก
				๒๕๖๖ (บาท)	๒๕๖๗ (บาท)	๒๕๖๘ (บาท)	๒๕๖๙ (บาท)	๒๕๗๐ (บาท)			
๒๒๔	โครงการอุดหนุนไฟฟ้าส่วนภูมิภาค อำเภอตะกั่วป่าขยายเขตไฟฟ้าและระบบจำหน่ายไฟฟ้า สาธารณะ ซอยละม่อม หมู่ที่ ๒	๑.เพื่อเป็นเงินอุดหนุนการไฟฟ้าส่วนภูมิภาคอำเภอตะกั่วป่า ๒.เพื่อลดอุบัติเหตุในพื้นที่ และเพิ่มความปลอดภัยให้กับประชาชนและนักท่องเที่ยว	ขยายเขตไฟฟ้าและระบบจำหน่ายไฟฟ้าสาธารณะ ซอยน้ำตกละม่อม	๕๐,๐๐๐	-	-	-	-	๑.ความสว่างบริเวณสายทางและจุดเสี่ยงเป็นไปตามมาตรฐานทางหลวง ๒.ลดอุบัติเหตุในสายทางไม่น้อยกว่าร้อยละ ๘๐	เพิ่มความปลอดภัยในชีวิตและทรัพย์สินของประชาชนและนักท่องเที่ยว	กองช่าง
๒๒๕	โครงการติดตั้งอุปกรณ์แจ้งตู้ควบคุมไฟฟ้า สาธารณะและระบบประปาขัดข้องเทศบาลตำบลคึกคัก	เพื่อเพิ่มประสิทธิภาพและความรวดเร็วในการให้บริการไฟฟ้า สาธารณะและระบบประปา	ติดตั้งอุปกรณ์อัจฉริยะแจ้งเตือนไฟฟ้าสาธารณะขัดข้องจำนวน ๖๑ ชุดและระบบประปา จำนวน ๑๒ ชุดรวม ๗๓ ชุด (ตามรายละเอียดคุณลักษณะเฉพาะที่กำหนด)	๓๖๕,๐๐๐	-	-	-	-	๑.ไฟฟ้าสาธารณะและประปาให้ใช้งานตามปกติร้อยละ ๙๕๒.ลดอุบัติเหตุบนถนนร้อยละ ๘๐๓.ประชาชนมีความพึงพอใจร้อยละ ๘๐	๑.สามารถซ่อมแซมอุปกรณ์ที่ชำรุดได้ทันที๒.เพิ่มความปลอดภัยต่อชีวิตและทรัพย์สินของประชาชน๓.สร้างภูมิคุ้มกันด้านรายจ่ายงานไฟฟ้าและถนน	กองช่าง
๒๒๖	โครงการปรับปรุงและติดตั้งโคม ไฟสาธารณะ ซอยแหลมปะการัง (ชายทะเล) ม. ๒ ต.คึกคัก (One Plan)	๑.เพื่อเป็นการลดกระแสไฟฟ้า๒.เพื่อให้เกิดความปลอดภัยในชีวิตและทรัพย์สินของประชาชน	ติดตั้งโคมไฟถนนชนิดกิ่งเดี่ยว สูง ๙ เมตร (เสาเติมทาสี)โคมไฟถนน LED ขนาดไม่น้อยกว่า ๑๒๐ วัตต์ ระยะทาง ๓๘๐ เมตร จำนวน ๑๕ ต้น	๔๙๕,๐๐๐	-	-	-	-	๑.แนวโน้มกระแสไฟฟ้าลดลง ๒.ลดอุบัติเหตุในสายทาง ร้อยละ ๘๐	๑.ประหยัดพลังงานลดค่ากระแสไฟฟ้าสาธารณะ ๒.เพิ่มความปลอดภัยต่อชีวิตและทรัพย์สินของประชาชน ๓.สร้างภูมิคุ้มกันด้านรายจ่ายงานไฟฟ้าและถนน	กองช่าง

ที่	โครงการ	วัตถุประสงค์	เป้าหมาย (ผลผลิตโครงการ)	งบประมาณ					ตัวชี้วัด (KPI)	ผลที่คาดว่าจะได้รับ	หน่วยงาน รับผิดชอบหลัก
				๒๕๖๖ (บาท)	๒๕๖๗ (บาท)	๒๕๖๘ (บาท)	๒๕๖๙ (บาท)	๒๕๗๐ (บาท)			
๒๒๗	โครงการปรับปรุงและติดตั้งโคมไฟสาธารณะสปอร์ตไลท์ LED สนามฟุตบอลบ้านบางขยะ ม. ๒ ต.คึกคัก (One Plan)	๑.เพื่อเป็นการลดกระแสไฟฟ้า๒.เพื่อให้เกิดความปลอดภัยในชีวิตและทรัพย์สินของประชาชน	ติดตั้งเสาเหล็กชุบกัลวาไนซ์ ความสูง ๙ เมตร (เสาเดิม ทาสี)ระยะยทางรวม ๑๔๘ เมตร จำนวน ๑๒ ต้น โคมไฟสปอร์ตไลท์LED ขนาด ๒๐๐ วัตต์ จำนวน ๑๒ ชุด	๕๐๐,๐๐๐	-	-	-	-	๑.แนวโน้มนักกระแสไฟฟ้าลดลง ๒.ลดอุบัติเหตุในสายทาง ร้อยละ๘๐	๑.ประหยัดพลังงานลดค่ากระแสไฟฟ้าสาธารณะ ๒.เพิ่มความปลอดภัยต่อชีวิตและทรัพย์สินของประชาชน ๓.สร้างภูมิคุ้มกันด้านรายจ่ายงานไฟฟ้าและถนน	กองช่าง
๒๒๘	โครงการปรับปรุงและติดตั้งโคมไฟถนนหนองมูลตะกั่ว หมู่ที่ ๕ ตำบลคึกคัก อำเภอตะกั่วป่า จังหวัดพังงา	๑.เพื่อเป็นการลดกระแสไฟฟ้า ๒.เพื่อให้เกิดความปลอดภัยในชีวิตและทรัพย์สินของประชาชน ๓.เพื่อส่งเสริมด้านกีฬานันทนาการ	ติดตั้งโคมไฟเสาสูง ๖.๐๐ เมตร โคมไฟ LED ขนาดไม่น้อยกว่า ๖๐ วัตต์ จำนวน ๑๐ ต้น (ตามแบบแปลนที่เทศบาลตำบลคึกคักกำหนด)	๑๕๐,๐๐๐	-	-	-	-	๑.แนวโน้มนักกระแสไฟฟ้าลดลง ๒.ประชาชนได้รับความพึงพอใจ ๘๐% ๓.เพิ่มจำนวนผู้ออกกำลังกาย ๒๐%	๑.ประหยัดพลังงานลดค่ากระแสไฟฟ้าสาธารณะให้แก่เทศบาล ๒.เพิ่มความปลอดภัยแก่ชีวิตและทรัพย์สินของประชาชน	กองช่าง

ที่	โครงการ	วัตถุประสงค์	เป้าหมาย (ผลผลิตโครงการ)	งบประมาณ					ตัวชี้วัด (KPI)	ผลที่คาดว่าจะได้รับ	หน่วยงาน รับผิดชอบหลัก
				๒๕๖๖ (บาท)	๒๕๖๗ (บาท)	๒๕๖๘ (บาท)	๒๕๖๙ (บาท)	๒๕๗๐ (บาท)			
๒๒๙	โครงการปรับปรุงและติดตั้งโคมไฟสาธารณะสายทุ่งขมิ้น -บางตาเทียน หมู่ที่ ๔ ตำบลคึกคัก อำเภอตะกั่วป่า จังหวัดพังงา (One Plan)	๑.เพื่อเป็นการลดกระแสไฟฟ้า ๒.เพื่อให้เกิดความปลอดภัยในชีวิตและทรัพย์สินของประชาชน	ติดตั้งโคมไฟฟ้าถนนชนิดกิ่งเดี่ยว ความสูง ๙.๐๐ เมตร (เสาเดิมทาสี)โคมไฟถนน LED ขนาดไม่น้อยกว่า ๑๒๐ วัตต์ ระยะทาง ๒,๕๒๐ เมตรหรือจำนวนไม่น้อยกว่า ๗๒ โคม พร้อมอุปกรณ์และระบบควบคุม(ตามแบบแปลนที่เทศบาลตำบลคึกคักกำหนด)	๓๐๐,๐๐๐	-	-	-	-	๑.แนวโน้มน้กระแสไฟฟ้าลดลง ๒.ลดอุบัติเหตุในสายทาง ร้อยละ๘๐	๑.ประหยัดพลังงานลดค่ากระแสไฟฟ้าสาธารณะ ๒.เพิ่มความปลอดภัยต่อชีวิตและทรัพย์สินของประชาชน ๓.สร้างภูมิคุ้มกันด้านรายจ่ายงานไฟฟ้าและถนน	กองช่าง
๒๓๐	ก่อสร้างขยายเขตระบบไฟฟ้า ให้กับไฟฟ้าสาธารณะซอยพนัสนิคม หมู่ที่ ๕ ตำบลคึกคัก อำเภอตะกั่วป่า จังหวัดพังงา (One Plan)	๑.เพื่อจ่ายเป็นเงินอุดหนุนการไฟฟ้าส่วนภูมิภาค อำเภอตะกั่วป่า ๒.ลดอุบัติเหตุในพื้นที่	งานก่อสร้างระบบไฟฟ้าภายใน พาดสายอลูมิเนียมหุ้มฉนวน ขนาด ๒๕ ตารางมิลลิเมตร ซอยพนัสนิคม บริเวณ หมู่ที่ ๕ ตำบลคึกคัก อำเภอตะกั่วป่า จังหวัดพังงา	๓๒,๐๐๐	-	-	-	-	๑.จำนวนครัวเรือนที่มีไฟฟ้าใช้ร้อยละ ๑๐๐ ๒.ความสว่างบริเวณทางแยก ที่ชุมชนจุดเสี่ยง ทางร่วมให้สว่างตามมาตรฐานทางหลวง ๓.ลดอุบัติเหตุในสายทาง ร้อยละ๘๐	๑.ครัวเรือนมีไฟฟ้าใช้อย่างทั่วถึงทุกครัวเรือน ๒.เพิ่มความปลอดภัยต่อชีวิตและทรัพย์สินของประชาชน	กองช่าง (กฟภ.ตะกั่วป่า)

รายละเอียดโครงการพัฒนา

แผนพัฒนาท้องถิ่น (พ.ศ.๒๕๖๖ - ๒๕๗๐) ทบพวนครั้งที่ ๑/๒๕๖๖

เทศบาลตำบลคึกคัก อำเภอดงแก้ว จังหวัดพังงา

ก.	ยุทธศาสตร์ชาติ ๒๐ ปี	ยุทธศาสตร์ที่ ๒	ด้านการสร้างความสามารถในการแข่งขัน ๒๐ ปี
ข.	แผนพัฒนาเศรษฐกิจ ฉบับที่ ๑๓	หมวดหมู่ที่ ๔	ไทยเป็นศูนย์กลางทางการแพทย์และสุขภาพมูลค่าสูง
ค.	Sustainable Development Goals: SDGs เป้าหมายที่ ๖	เป้าประสงค์ ๔	สร้างหลักประกันว่าจะมีการจัดให้มีน้ำและสุขอนามัยสำหรับทุกคนและมีการบริหารจัดการที่ยั่งยืนสำหรับทุกคน
		เป้าประสงค์ ๔	เพิ่มประสิทธิภาพการใช้น้ำในทุกภาคส่วนและสร้างหลักประกันว่าจะมีการใช้น้ำและจัดหาน้ำที่ยั่งยืน เพื่อแก้ไขปัญหาการขาดแคลนน้ำ และลดจำนวนประชาชนที่ประสบความทุกข์จากการขาดแคลนน้ำ ภายในปี ๒๕๗๓
ง.	ยุทธศาสตร์จังหวัด	ยุทธศาสตร์ที่ ๔	ยกระดับคุณภาพชีวิตที่ดี ความมั่นคงปลอดภัย เพื่อสร้างสังคมให้มั่นคงน่าอยู่
จ.	ยุทธศาสตร์การพัฒนาขององค์กรปกครองส่วนท้องถิ่นในเขตจังหวัด		
		ยุทธศาสตร์ที่ ๓	พัฒนาคุณภาพชีวิต การศึกษา กีฬาและสิ่งแวดล้อม
๑.	ยุทธศาสตร์	ยุทธศาสตร์ที่ ๗	การพัฒนาด้านโครงสร้างพื้นฐานและสาธารณูปโภค
๑.๑	กลยุทธ์	กลยุทธ์ที่ ๓	ก่อสร้าง ปรับปรุง บำรุงรักษาระบบสาธารณูปโภค
(๑)	แผนงาน	เคหะและชุมชน	งาน ไฟฟ้าและประปา

ที่	โครงการ	วัตถุประสงค์	เป้าหมาย	งบประมาณ					ตัวชี้วัด (KPI)	ผลที่คาดว่าจะได้รับ	หน่วยงานรับผิดชอบหลัก
				๒๕๖๖ (บาท)	๒๕๖๗ (บาท)	๒๕๖๘ (บาท)	๒๕๖๙ (บาท)	๒๕๗๐ (บาท)			
๒๓๓	โครงการขยายเขตท่อจ่ายน้ำภายในบริเวณพื้นที่สำนักงานเทศบาลตำบลคึกคัก (One Plan)	เพื่อให้อาคารต่างๆ ภายในสำนักงานเทศบาลได้มีน้ำใช้อย่างทั่วถึง	ขยายเขตท่อจ่ายน้ำ PVC Ø ๒ นิ้ว ระยะทาง ๔๐๐ ม.	๕๐,๐๐๐	-	-	-	-	อาคารต่างๆ ภายในเทศบาลมีน้ำใช้	อาคารต่างๆ ภายในสำนักงานเทศบาลได้มีน้ำใช้อย่างทั่วถึง	สำนักปลัดฯ
๒๓๔	โครงการขยายเขตท่อเมนประปา HDPE ขนาด ๙๐ มิลลิเมตร ริมถนนเพชรเกษม (ปากซอยชนะภัย) หมู่ที่ ๒ ตำบลคึกคัก (One Plan)	เพื่อให้ประชาชนมีน้ำอุปโภคพอเพียง	วางท่อ จ่ายน้ำประปา HDPE ขนาด ๙๐ มม. ระยะทาง ๔๐๐ ม. พร้อมอุปกรณ์ ประกอบท่อ ตามแบบแปลนที่เทศบาลตำบลคึกคักกำหนด	๑๑๐,๐๐๐	-	-	-	-	จำนวนผู้ใช้น้ำที่เพิ่มขึ้น	ประชาชนมีน้ำสำหรับอุปโภคและบริโภคอย่างเพียงพอตลอดทั้งปี	กองช่าง

ที่	โครงการ	วัตถุประสงค์	เป้าหมาย	งบประมาณ					ตัวชี้วัด (KPI)	ผลที่คาดว่าจะได้รับ	หน่วยงานรับผิดชอบหลัก
				๒๕๖๖ (บาท)	๒๕๖๗ (บาท)	๒๕๖๘ (บาท)	๒๕๖๙ (บาท)	๒๕๗๐ (บาท)			
๒๓๕	โครงการปรับปรุงซ่อมแซมระบบกรองน้ำอุปกรณ์ประปา ม.๒ บ้านบางขะ ต.คึกคัก (One Plan)	๑.เพื่อเป็นการซ่อมแซมระบบกรองน้ำอุปกรณ์ประปา ม.๒ ๒.เพื่อแก้ปัญหาการขาดน้ำอุปโภคบริโภค	๑.จัดซื้อเครื่องสูบน้ำ ๒.ตู้ควบคุมไฟฟ้า ๓.ซ่อมแซมท่อถึงสูงเก็บน้ำ ๔.เพิ่มรั้วกั้นและหลังคาครอบบ่อพักน้ำ ๕.ก่อสร้างระบบกรองน้ำและโรงเรือนแบบครบวงจร	-	-	-	๑๕๐,๐๐๐	-	ระบบกรองน้ำสามารถใช้งานได้ดังเดิม	ประชาชนมีน้ำที่เพียงพอ	กองช่าง
๒๓๖	โครงการขยายเขตท่อจ่ายน้ำประปา HDPEชอยละม่อม ม.๒ ต.คึกคัก (One Plan)	เพื่อประชาชนมีน้ำอุปโภคพอเพียง	วางท่อจ่ายน้ำประปา HDPE ขนาด ๖๓ มม. ระยะทาง ๕๐๐ ม.พร้อมอุปกรณ์ประกอบท่อ	-	-	๗๐,๐๐๐	-	-	จำนวนผู้ใช้น้ำที่เพิ่มขึ้น	ประชาชนมีน้ำสำหรับอุปโภคและบริโภคอย่างเพียงพอตลอดทั้งปี	กองช่าง
๒๓๗	โครงการปรับปรุงซ่อมแซมภายในระบบประปา บ้านคึกคัก ม.๔ ต.คึกคัก (One Plan)	๑.เพื่อง่ายต่อการควบคุมการผลิตและบำรุงรักษา ๒.เพื่อเพิ่มประสิทธิภาพการบริหารจัดการและลดค่าใช้จ่ายการบำรุงรักษา	ปรับปรุงซ่อมแซมระบบประปา งานรั้วอาคารเก็บ วัสดุ งานประสานท่อ งานทาสีและอุปกรณ์อื่นของระบบ	-	๕๐๐,๐๐๐	-	-	-	๑.เพิ่มประสิทธิภาพในการควบคุมการผลิต ๒.ลดค่าใช้จ่ายการบำรุงรักษา	๑.ประชาชนได้มีน้ำอุปโภคที่สะอาดและเพียงพอ ๒.ลดภาระค่าใช้จ่ายการบำรุงรักษา	กองช่าง
๒๓๘	โครงการปรับปรุงซ่อมแซมภายในระบบประปา บ้านบางเนียง (หนองมูล ต.แก้ว) ม.๕ ต.คึกคัก (One Plan)	๑.เพื่อง่ายต่อการควบคุมการผลิตและบำรุงรักษา ๒.เพื่อเพิ่มประสิทธิภาพการบริหารจัดการและลดค่าใช้จ่ายการบำรุงรักษา	ปรับปรุงซ่อมแซมระบบประปา งานรั้วอาคารเก็บ วัสดุ งานประสานท่อ งานทาสีและอุปกรณ์อื่นของระบบ	๕๐๐,๐๐๐	-	-	-	-	๑.เพิ่มประสิทธิภาพในการควบคุมการผลิต ๒.ลดค่าใช้จ่ายการบำรุงรักษา	๑.ประชาชนได้มีน้ำอุปโภคที่สะอาดและเพียงพอ ๒.ลดภาระค่าใช้จ่ายการบำรุงรักษา	กองช่าง

ที่	โครงการ	วัตถุประสงค์	เป้าหมาย	งบประมาณ					ตัวชี้วัด	ผลที่คาดว่าจะได้รับ	หน่วยงานรับผิดชอบหลัก
				๒๕๖๖ (บาท)	๒๕๖๗ (บาท)	๒๕๖๘ (บาท)	๒๕๖๙ (บาท)	๒๕๗๐ (บาท)			
๒๓๙	โครงการปรับปรุงซ่อมแซมภายในระบบประปา บ้านบางเนียง (ชุมชนเมือง) ม.๖ ต.คึกคัก (One Plan)	๑.เพื่ออำนวยความสะดวกการผลิตและบำรุงรักษา๒.เพื่อเพิ่มประสิทธิภาพการบริหารจัดการและลดค่าใช้จ่ายการบำรุงรักษา	ปรับปรุงซ่อมแซมระบบประปา งานรั้วอาคารเก็บ วัสดุ งานประสานท่อ งานทาสีและอุปกรณ์อื่นของระบบ	๕๐๐,๐๐๐	-	-	-	-	๑.เพิ่มประสิทธิภาพในการควบคุมการผลิต๒.ลดค่าใช้จ่ายการบำรุงรักษา	๑.ประชาชนได้มีน้ำอุปโภคที่สะอาดและเพียงพอ๒.ลดภาระค่าใช้จ่ายการบำรุงรักษา	กองช่าง
๒๔๐	โครงการขยายเขตท่อจ่ายน้ำประปา HDPE อาคารศูนย์บริการนักท่องเที่ยว ม.๖ ต.คึกคัก (One Plan)	เพื่อลดภาระค่าใช้จ่ายที่ต้องจ่ายให้กับการประปาภูมิภาค	ขยายเขตท่อเมนจ่ายน้ำประปา HDPE ขนาด ๖๓ มม. ระยะทาง๒๕๐ ม. พร้อมอุปกรณ์ประกอบท่อ	๑๐๐,๐๐๐	-	-	-	-	ได้ใช้น้ำที่ทางเทศบาลผลิตใช้เอง	ลดภาระค่าใช้จ่ายที่ต้องจ่ายให้กับการประปาภูมิภาค	กองช่าง
รวม				๑,๒๖๐,๐๐๐.๐๐	๕๐๐,๐๐๐.๐๐	๗๐,๐๐๐.๐๐	๑๕๐,๐๐๐.๐๐	-			

รายละเอียดโครงการพัฒนา
แผนพัฒนาท้องถิ่น (พ.ศ.๒๕๖๖ - ๒๕๗๐) ทบพวนครั้งที่ ๑/๒๕๖๖
เทศบาลตำบลคึกคัก อำเภอตะกั่วป่า จังหวัดพังงา

- ก. ยุทธศาสตร์ชาติ ๒๐ ปี ยุทธศาสตร์ที่ ๒ ด้านการสร้างความสามารถในการแข่งขัน ๒๐ ปี
- ข. แผนพัฒนาเศรษฐกิจฯ ฉบับที่ ๑๓ หมายเหตุที่ ๗ ไทยมีวิสาหกิจขนาดกลางและขนาดย่อมที่เข้มแข็ง มีศักยภาพสูง และสามารถ แข่งขันได้
- ค. Sustainable Development Goals: SDGs เป้าหมายที่ ๙ เป้าประสงค์ ๑ สร้างโครงสร้างพื้นฐานที่มีความทนทาน ส่งเสริมการพัฒนาอุตสาหกรรมที่ครอบคลุมและยั่งยืน และส่งเสริมนวัตกรรม พัฒนาโครงสร้างพื้นฐานที่มีคุณภาพ เชื่อถือได้ ยั่งยืนและมีความทนทาน ซึ่งรวมถึงโครงสร้างพื้นฐานของภูมิภาคและที่ข้ามเขตแดน เพื่อสนับสนุนการพัฒนาทางเศรษฐกิจและความเป็นอยู่ที่ดีของมนุษย์ โดยมุ่งเป้าที่การเข้าถึงได้ในราคาที่สามารถจ่ายได้และเท่าเทียมสำหรับทุกคน
- ง. ยุทธศาสตร์จังหวัด ยุทธศาสตร์ที่ ๔ ยกระดับคุณภาพชีวิตที่ดี ความมั่นคงปลอดภัย เพื่อสร้างสังคมให้มั่นคงน่าอยู่
- จ. ยุทธศาสตร์การพัฒนาขององค์กรปกครองส่วนท้องถิ่นในเขตจังหวัด
ยุทธศาสตร์ที่ ๓ พัฒนาคุณภาพชีวิต การศึกษา กีฬาและสิ่งแวดล้อม
๑. ยุทธศาสตร์ การพัฒนาด้านโครงสร้างพื้นฐานและสาธารณูปโภค
๑.๑ กลยุทธ์ ก่อสร้าง ปรับปรุง บำรุงรักษาระบบสาธารณูปโภค
(๑) แผนงาน กะและชุมชน งาน งานบำบัดน้ำเสีย

ที่	โครงการ	วัตถุประสงค์	เป้าหมาย	งบประมาณ					ตัวชี้วัด (KPI)	ผลที่คาดว่าจะได้รับ	หน่วยงานรับผิดชอบหลัก
				๒๕๖๖ (บาท)	๒๕๖๗ (บาท)	๒๕๖๘ (บาท)	๒๕๖๙ (บาท)	๒๕๗๐ (บาท)			
๒๔๑	โครงการขุดลอกคูระบายน้ำซอยทุ่งขมิ้นเหนือ ม. ๔ ต.คึกคัก (One Plan)	เพื่อให้ระบายน้ำได้รวดเร็วป้องกันน้ำท่วมขัง	ขุดลอกดินด้วยเครื่องจักรตามรายการดังนี้ช่วงที่ ๑ ระยะทางยาว ๑๗๒ ม.กว้างเฉลี่ย ๒ - ๓ ม. ลึก ๐.๖๐ ม. หรือปริมาณไม่น้อยกว่า ๒๐๖ ลบ.ม. ช่วงที่ ๒ ระยะทางยาว ๕๐ ม. กว้างเฉลี่ย ๓ ม. ลึก ๐.๖๐ ม. หรือปริมาณไม่น้อยกว่า ๙๐ ลบ.ม.	๒๐,๐๐๐	-	-	-	-	๑. ระบายน้ำจำนวน ๑ สาย ๒. ป้องกันน้ำท่วมขัง ร้อยละ ๘๐	สามารถระบายน้ำได้รวดเร็วและป้องกันน้ำท่วมขัง	กองช่าง

ที่	โครงการ	วัตถุประสงค์	เป้าหมาย	งบประมาณ					ตัวชี้วัด (KPI)	ผลที่คาดว่าจะได้รับ	หน่วยงานรับผิดชอบหลัก
				๒๕๖๖ (บาท)	๒๕๖๗ (บาท)	๒๕๖๘ (บาท)	๒๕๖๙ (บาท)	๒๕๗๐ (บาท)			
๒๔๒	โครงการขุดลอกคูระบายน้ำ ถนนตัดใหม่หน้าสุทวารวัน - ฉลองคอนกรีต หมู่ที่ ๓ (One Plan)	เพื่อให้การระบายน้ำมีประสิทธิภาพ	๑.ขุดลอกคูระบายน้ำ ถนนตัดใหม่ หน้าสุทวารวัน - ฉลองคอนกรีต หมู่ที่ ๓สายทุ่งขมิ้น กลาง ม.๔ กว้าง ๐.๕ เมตร ยาว ๔๐๐ เมตร	๕๐,๐๐๐	-	-	-	-	จำนวนระยะทางในการขุดลอกคูระบายน้ำ	ปัญหาหน้าท่วมขังลดลง	กองช่าง
๒๔๓	โครงการขุดลอกคูระบายน้ำซอยทุ่งขมิ้นกลาง ม. ๔ ต.คึกคัก (One Plan)	เพื่อให้ระบายน้ำได้รวดเร็วป้องกันน้ำท่วมขัง	ช่วงที่๑ กว้างเฉลี่ย ๑.๕๐-๒ ม.ระยะทางยาว ๕๖๐ ม.ลึก ๐.๖๐ ม. หรือ ปริมาณดินขุดไม่น้อยกว่า ๖๗๒ ลบ.ม.ช่วงที่๒ กว้างเฉลี่ย ๑.๕๐-๒ ม.ระยะทางยาว ๑๘๐ ม.ลึก ๐.๖๐ ม. หรือ ปริมาณดินขุดไม่น้อยกว่า ๒๐๖ ลบ.ม.	๔๐,๐๐๐	-	-	-	-	๑.คูระบายน้ำจำนวน ๑ สาย ๒.ป้องกันน้ำท่วมขัง ร้อยละ ๘๐	สามารถระบายน้ำได้รวดเร็วและป้องกันน้ำท่วมขัง	กองช่าง
๒๔๔	โครงการขุดลอกคูระบายน้ำข้างบ้าน อ. สมเขาว์ ม. ๔ ต.คึกคัก (One Plan)	เพื่อให้ระบายน้ำได้รวดเร็วป้องกันน้ำท่วมขัง	ขุดลอกดินด้วยเครื่องจักรตามรายการดังนี้ ระยะทางยาว ๑๐๐ ม.กว้างเฉลี่ย ๒.๐๐-๓.๐๐ ม.ลึก ๐.๖๐ ม.	๒๐,๐๐๐	-	-	-	-	๑.คูระบายน้ำจำนวน ๑ สาย ๒.ป้องกันน้ำท่วมขัง ร้อยละ ๘๐	สามารถระบายน้ำได้รวดเร็วและป้องกันน้ำท่วมขัง	กองช่าง
รวม				๑๓๐,๐๐๐.๐๐	-	-	-	-			

รายละเอียดโครงการพัฒนา
แผนพัฒนาท้องถิ่น (พ.ศ.๒๕๖๖ - ๒๕๗๐) ทบพวครั้งที่ ๑/๒๕๖๖
เทศบาลตำบลคึกคัก อำเภอตะกั่วป่า จังหวัดพังงา

ก. ยุทธศาสตร์ชาติ ๒๐ ปี	ยุทธศาสตร์ที่ ๒	ด้านการสร้างความสามารถในการแข่งขัน ๒๐ ปี
ข. แผนพัฒนาเศรษฐกิจฯ ฉบับที่ ๑๓	หมวดหมู่ที่ ๔	ไทยเป็นศูนย์กลางทางการแพทย์และสุขภาพมูลค่าสูง
ค. Sustainable Development Goals: SDGs	เป้าหมายที่ ๖	สร้างหลักประกันว่าจะมีการจัดให้มีน้ำและสุขอนามัยสำหรับทุกคนและมีการบริหารจัดการที่ยั่งยืนสำหรับทุกคน
	เป้าประสงค์ ๔	เพิ่มประสิทธิภาพการใช้น้ำในทุกภาคส่วนและสร้างหลักประกันว่าจะมีการใช้น้ำและจัดหาน้ำที่ยั่งยืน เพื่อแก้ไขปัญหาการขาดแคลนน้ำ และลดจำนวนประชาชนที่ประสบความทุกข์จากการขาดแคลนน้ำ ภายในปี ๒๕๗๓
ง. ยุทธศาสตร์จังหวัด	ยุทธศาสตร์ที่ ๔	ยกระดับคุณภาพชีวิตที่ดี ความมั่นคงปลอดภัย เพื่อสร้างสังคมให้มั่นคงน่าอยู่
จ. ยุทธศาสตร์การพัฒนาขององค์กรปกครองส่วนท้องถิ่นในเขตจังหวัด	ยุทธศาสตร์ที่ ๓	พัฒนาคุณภาพชีวิต การศึกษา กีฬาและสิ่งแวดล้อม
๑. ยุทธศาสตร์	ยุทธศาสตร์ที่ ๗	การพัฒนาด้านโครงสร้างพื้นฐานและสาธารณูปโภค
๑.๑ กลยุทธ์	กลยุทธ์ที่ ๓	ก่อสร้าง ปรับปรุง บำรุงรักษาระบบสาธารณูปโภค
(๑) แผนงาน	อุตสาหกรรมและการโยธา	งาน ก่อสร้าง

ที่	โครงการ	วัตถุประสงค์	เป้าหมาย	งบประมาณ					ตัวชี้วัด	ผลที่คาดว่าจะได้รับ	หน่วยงานรับผิดชอบหลัก
				๒๕๖๖ (บาท)	๒๕๖๗ (บาท)	๒๕๖๘ (บาท)	๒๕๖๙ (บาท)	๒๕๗๐ (บาท)			
๒๔๕	โครงการก่อสร้างประตูปรับระดับน้ำหนองมูลตะกั่ว ม.๕ ต.คึกคัก	เพื่อป้องกันการระบายน้ำและกักเก็บน้ำ	ก่อสร้างประตูน้ำพร้อมอุปกรณ์เปิด-ปิดได้ จำนวน ๒ แห่ง	๕๐,๐๐๐	-	-	-	-	เพิ่มปริมาณในการกักเก็บน้ำ	ป้องกันการระบายน้ำและกักเก็บน้ำ	กองช่าง
รวม				๕๐,๐๐๐.๐๐	-	-	-	-			

รายละเอียดโครงการพัฒนา
แผนพัฒนาท้องถิ่น (พ.ศ.๒๕๖๖ - ๒๕๗๐) ทบพวนครั้งที่ ๑/๒๕๖๖
เทศบาลตำบลคึกคัก อำเภอตะกั่วป่า จังหวัดพังงา

- | | | |
|--|---|---|
| ก. ยุทธศาสตร์ชาติ ๒๐ ปี
ข. แผนพัฒนาเศรษฐกิจฯ ฉบับที่ ๑๓
ค. Sustainable Development Goals: SDGs | ยุทธศาสตร์ที่ ๕
หมายเหตุที่ ๑๐
เป้าหมายที่ ๗
เป้าประสงค์ ๒ | ด้านการสร้างการเติบโตบนคุณภาพชีวิตที่เป็นมิตรต่อสิ่งแวดล้อม
ไทยมีเศรษฐกิจหมุนเวียนและสังคมคาร์บอนต่ำ
สร้างหลักประกันให้ทุกคนสามารถเข้าถึงพลังงานสมัยใหม่ที่ยั่งยืนในราคาที่ย่อมเยา
เพิ่มสัดส่วนของพลังงานทดแทนในการผสมผสานการใช้พลังงานของโลก ภายในปี ๒๕๗๓ |
| ง. ยุทธศาสตร์จังหวัด
จ. ยุทธศาสตร์การพัฒนาขององค์กรปกครองส่วนท้องถิ่นในเขตจังหวัด | ยุทธศาสตร์ที่ ๔
ยุทธศาสตร์ที่ ๓ | ยกระดับคุณภาพชีวิตที่ดี ความมั่นคงปลอดภัย เพื่อสร้างสังคมให้มั่นคงน่าอยู่
พัฒนาคุณภาพชีวิต การศึกษา กีฬาและสิ่งแวดล้อม |
| ๑. ยุทธศาสตร์
๑.๑ กลยุทธ์
(๑) แผนงาน | ยุทธศาสตร์ที่ ๗
กลยุทธ์ที่ ๓ | การพัฒนาด้านโครงสร้างพื้นฐานและสาธารณูปโภค
ก่อสร้าง ปรับปรุง บำรุงรักษาระบบสาธารณูปโภค
งาน ไฟฟ้าและประปา |
| เคหะและชุมชน | | |

ที่	โครงการ	วัตถุประสงค์	เป้าหมาย	งบประมาณ					ตัวชี้วัด	ผลที่คาดว่าจะได้รับ	หน่วยงานรับผิดชอบหลัก
				(ผลผลิตโครงการ)	๒๕๖๖ (บาท)	๒๕๖๗ (บาท)	๒๕๖๘ (บาท)	๒๕๖๙ (บาท)			
๒๔๖	โครงการส่งเสริมระบบผลิตไฟฟ้าพลังงานแสงอาทิตย์พื้นที่ที่ไฟฟ้ายังเข้าไม่ถึง/ไม่มีไฟฟ้าใช้ (Sola Home) ประเภทบ้านพักอาศัย	เพื่อให้ประชาชนมีไฟฟ้าใช้อย่างทั่วถึง	ระบบผลิตไฟฟ้าพลังงานแสงอาทิตย์ประเภทครัวเรือนขนาดแผง PV ไม่น้อยกว่า ๖๐๐ w.	-	๑๒๐,๐๐๐	-	๑๒๐,๐๐๐	-	จำนวนครัวเรือนที่ได้รับการติดตั้งระบบผลิตไฟฟ้าพลังงานแสงอาทิตย์	ประชาชนมีไฟฟ้าใช้อย่างทั่วถึง ได้รับความสะดวกและปลอดภัย	กองช่าง
รวม				-	๑๒๐,๐๐๐.๐๐	-	๑๒๐,๐๐๐.๐๐	-			
รวมทั้งหมด				๓๒,๙๘๐,๒๐๐	๓๔,๙๖๓,๘๐๐	๓๗,๘๐๐,๐๐๐	๑๐,๗๐๐,๐๐๐	๒,๖๙๐,๐๐๐			

รายละเอียดโครงการแผนพัฒนา
สำหรับโครงการที่เกินศักยภาพของ
อปท. ที่ใช้สำหรับการประสาน
แผนพัฒนาท้องถิ่น
(แบบ ผ.๐๒/๒)

รายละเอียดโครงการพัฒนา

แผนพัฒนาท้องถิ่น (พ.ศ.๒๕๖๖ - ๒๕๗๐)

สำหรับ โครงการที่เกนศักยภาพขององค์กรปกครองส่วนท้องถิ่นที่ใช้สำหรับการประสานแผนพัฒนาท้องถิ่น
เทศบาลตำบลคึกคัก อำเภอตะกั่วป่า จังหวัดพังงา

ก. ยุทธศาสตร์ชาติ ๒๐ ปี	ยุทธศาสตร์ที่ ๒	ด้านการสร้างความสามารถในการแข่งขัน ๒๐ ปี	
ข. แผนพัฒนาเศรษฐกิจฯ ฉบับที่ ๑๓	หมวดหมู่ที่ ๒	ไทยเป็นจุดหมายของการท่องเที่ยวที่เน้นคุณภาพและความยั่งยืน	
ค. Sustainable Development Goals: SDGs	เป้าหมายที่ ๘ เป้าประสงค์ ๔	ส่งเสริมการเติบโตทางเศรษฐกิจที่ต่อเนื่อง ครอบคลุม และยั่งยืน การจ้างงานเต็มที่มีคุณภาพ และการมีงานที่เหมาะสมสำหรับทุกคน ปรับปรุงประสิทธิภาพการใช้ทรัพยากรของโลกในการบริโภคและการผลิตอย่างต่อเนื่อง และพยายามที่จะไม่เชื่อมโยงระหว่างการเติบโตทางเศรษฐกิจและความเสื่อมโทรมของสิ่งแวดล้อม ซึ่งเป็นไปตามกรอบการดำเนินงาน ๑๐ ปี ว่าด้วยการผลิตและการบริโภคที่ยั่งยืนโดยส่งเสริมคุณภาพการท่องเที่ยวเชิงนิเวศครบวงจร	
ง. ยุทธศาสตร์จังหวัด	ยุทธศาสตร์ที่ ๑	ส่งเสริมคุณภาพการท่องเที่ยวเชิงนิเวศครบวงจร	
จ. ยุทธศาสตร์การพัฒนาขององค์กรปกครองส่วนท้องถิ่นในเขตจังหวัด	ยุทธศาสตร์ที่ ๑	พัฒนาการท่องเที่ยวเชิงนิเวศและเชิงประวัติศาสตร์	
๑. ยุทธศาสตร์	ยุทธศาสตร์ที่ ๓	การพัฒนาด้านการท่องเที่ยว	
๑.๑ กลยุทธ์	กลยุทธ์ที่ ๒	พัฒนา/ส่งเสริมการท่องเที่ยว สถานที่ท่องเที่ยวเชิงอนุรักษ์	
(๑) แผนงาน	การเกษตร	งาน	งานสิ่งแวดล้อมและทรัพยากรธรรมชาติ

ที่	โครงการ	วัตถุประสงค์	เป้าหมาย (ผลผลิตโครงการ)	งบประมาณ					ตัวชี้วัด (KPI)	ผลที่คาดว่าจะได้รับ	หน่วยงานรับผิดชอบหลัก
				๒๕๖๖ (บาท)	๒๕๖๗ (บาท)	๒๕๖๘ (บาท)	๒๕๖๙ (บาท)	๒๕๗๐ (บาท)			
๒๔๗	โครงการพัฒนาพื้นที่หนองมูลตะกั่วเป็นสถานที่ส่งเสริมกิจกรรมกีฬาและนันทนาการ หมู่ที่ ๕ ตำบลคึกคัก อำเภอตะกั่วป่า จังหวัดพังงา	๑. เพื่อปรับปรุงและพัฒนาที่ดินโดยไม่กระทบต่อการใช้ประโยชน์ร่วมกันของประชาชน ๒. เพื่อสร้างภูมิทัศน์เมืองให้น่าอยู่ สวยงาม ๓. เพื่อให้ประชาชนมีจุดศูนย์กลางในการจัดกิจกรรมร่วมกัน เช่นการออกกำลังกาย การพักผ่อนหย่อนใจ เป็นต้น	ปรับปรุงภูมิทัศน์และพัฒนาพื้นที่หนองมูลตะกั่ว อาทิ เช่น ดำเนินการในเรื่องงานจัดสวน งานทางเดิน-วิ่งรอบหนองมูลตะกั่ว งานหอน้ำ งานไฟฟ้า งานลานกิจกรรม งานระบบสาธารณูปโภค งานระบบรักษาความปลอดภัยและงานอื่นๆ ที่เป็นการพัฒนาและปรับปรุงการใช้ประโยชน์ที่ดินให้ดีกว่าเดิม	-	๑,๕๐๐,๐๐๐	๓,๕๐๐,๐๐๐	๒,๕๐๐,๐๐๐	-	มีพื้นที่ในการจัดกิจกรรมกีฬาและนันทนาการ ในตำบลคึกคัก ๑ แห่ง	๑. ประชาชนมีพื้นที่ในการออกกำลังกายและพักผ่อน ๒. พื้นที่ตำบลคึกคักมีภูมิทัศน์เมืองที่น่าอยู่และปลอดภัย	กองช่าง/ กรมส่งเสริมการปกครองท้องถิ่น/โยธาธิการจังหวัดพังงา

ที่	โครงการ	วัตถุประสงค์	เป้าหมาย (ผลผลิต โครงการ)	งบประมาณ					ตัวชี้วัด (KPI)	ผลที่คาดว่าจะได้รับ	หน่วยงาน รับผิดชอบ หลัก
				๒๕๖๖ (บาท)	๒๕๖๗ (บาท)	๒๕๖๘ (บาท)	๒๕๖๙ (บาท)	๒๕๗๐ (บาท)			
๒๔๘	โครงการปรับปรุงภูมิทัศน์ และถนนรอบหนองกก (หลังวัดคึกคัก) ตำบลคึกคัก อำเภอดงหลวง จังหวัดพิจิตร	๑.เพื่อส่งเสริมสถานที่ออกกำลังกายและนันทนาการ ๒.เพื่อเป็นสถานที่พักผ่อนหย่อนใจ	ปรับปรุงภูมิทัศน์ตามรายการดังนี้ ๑.งานทางเดินทางเท้า.ส.ล. โดยรอบ๒.ขยายเขตไฟฟ้าสาธารณะ๓.เครื่องออกกำลังกายกลางแจ้ง๔.งานอื่นๆ	-	-	-	๕,๐๐๐,๐๐๐	-	สถานที่ออกกำลังกายและนันทนาการเพิ่มขึ้น ๑ แห่ง	๑.ได้ใช้ประโยชน์ที่สาธารณะ๒.เป็นสถานที่พักผ่อนหย่อนใจ	กองช่าง/ กรมส่งเสริมการปกครอง ท้องถิ่น/โยธาธิการ จังหวัดพิจิตร
๒๔๙	โครงการพัฒนาที่ตั้งและปรับปรุงชายฝั่งเสริมสร้างศักยภาพด้านการท่องเที่ยวคลองคึกคัก ม.๓ และ ม.๔ ตำบลคึกคัก อำเภอดงหลวง จังหวัดพิจิตร	๑.เพื่อกระตุ้นเศรษฐกิจพัฒนาเป็น แหล่งท่องเที่ยวชุมชนเชิงอนุรักษ์ระดับนานาชาติ โดยเชื่อมโยงแหล่งท่องเที่ยวสำคัญของจังหวัดและในภูมิภาค๒.เพื่อเป็นการส่งเสริมวิถีชีวิตริมคลองและอนุรักษ์สิ่งแวดล้อมด้วยบริหารจัดการแหล่งน้ำอย่างองค์รวม (Integrated Waterresourcesmanagement, IWRM)๓.เพื่อเป็นการตอบสนอง ความต้องการของน้ำจัดหาแหล่งน้ำดิบเพื่อการประปา รวมทั้งใช้อุปโภคและบริโภค (Water Supply Demand)ที่เพิ่มขึ้นของชุมชน	๑.งานปรับปรุงภูมิทัศน์ ๒ ฝั่งคลองคึกคัก๒.ลานกิจกรรมเส้นทางเดินเท้า(walk away) และเส้นทางปั่นจักรยาน๓.ก่อสร้างเรียงหินใหญ่ป้องกันการกัดเซาะตลิ่ง ระยะทาง ๒,๘๕๐ ม. ทั้งสองฝั่งรวม ๕,๗๐๐ ม.	-	-	-	๒๙๕,๐๐๐,๐๐๐	-	เพิ่มแหล่งท่องเที่ยวในพื้นที่และจำนวนนักท่องเที่ยว	๑.สามารถป้องกันและแก้ไขปัญหาอุทกภัยในพื้นที่๒.เสริมสร้างศักยภาพการท่องเที่ยว	๑.โยธาธิการ จังหวัดพิจิตร๒. กลุ่มจังหวัด ภาคใต้ฝั่งอัน ดามัน
รวม				-	๑,๕๐๐,๐๐๐	๓,๕๐๐,๐๐๐	๓๐๒,๕๐๐,๐๐๐	-			

รายละเอียดโครงการพัฒนา
 แผนพัฒนาท้องถิ่น (พ.ศ.๒๕๖๖ - ๒๕๗๐) ทบพทครั้งที่ ๑/๒๕๖๖
 สำหรับ โครงการที่เกินศักยภาพขององค์กรปกครองส่วนท้องถิ่นที่ใช้สำหรับการประสานแผนพัฒนาท้องถิ่น
 เทศบาลตำบลคึกคัก อำเภอตะกั่วป่า จังหวัดพังงา

- | | | |
|--|----------------------|--|
| ก. ยุทธศาสตร์ชาติ ๒๐ ปี | ยุทธศาสตร์ที่ ๒ | ด้านการสร้างความสามารถในการแข่งขัน ๒๐ ปี |
| ข. แผนพัฒนาเศรษฐกิจฯ ฉบับที่ ๑๓ | หมวดหมู่ที่ ๘ | ไทยมีพื้นที่และเมืองอัจฉริยะที่น้อยอยู่ ปลอดภัย เติบโตได้อย่างยั่งยืน |
| ค. Sustainable Development Goals: SDGs | เป้าหมายที่ ๑๑ | ทำให้เมืองและการตั้งถิ่นฐานของมนุษย์มีความครอบคลุม ปลอดภัย มีภูมิต้านทานและยั่งยืน |
| | เป้าประสงค์ ๒ | จัดให้มีการเข้าถึงระบบคมนาคมขนส่งที่ยั่งยืน เข้าถึงได้ ปลอดภัย ในราคาที่สามารถจ่ายได้ สำหรับทุกคน พัฒนาความปลอดภัยทางถนน โดยการขยายการขนส่งสาธารณะ และคำนึงเป็นพิเศษถึงกลุ่มคนที่อยู่ในสถานการณ์ที่เปราะบาง ผู้หญิง เด็ก ผู้มีความกระตือรือร้นคุณภาพชีวิตที่ดี ความมั่นคงปลอดภัย เพื่อสร้างสังคมให้มั่นคงน่าอยู่ |
| ง. ยุทธศาสตร์จังหวัด | ยุทธศาสตร์ที่ ๔ | |
| จ. ยุทธศาสตร์การพัฒนาขององค์กรปกครองส่วนท้องถิ่นในเขตจังหวัด | ยุทธศาสตร์ที่ ๓ | พัฒนาคุณภาพชีวิต การศึกษา กีฬาและสิ่งแวดล้อม |
| ๑. ยุทธศาสตร์ | ยุทธศาสตร์ที่ ๔ | การพัฒนาด้านความมั่นคงและความปลอดภัยในชีวิตและทรัพย์สิน |
| ๑.๑ กลยุทธ์ | กลยุทธ์ที่ ๑ | การรักษาความปลอดภัย ป้องกันชีวิตและทรัพย์สิน |
| (๑) แผนงาน | การรักษาความสงบภายใน | งาน งานจราจร |

ที่	โครงการ	วัตถุประสงค์	เป้าหมาย (ผลผลิตโครงการ)	งบประมาณ					ตัวชี้วัด (KPI)	ผลที่คาดว่าจะได้รับ	หน่วยงานรับผิดชอบหลัก
				๒๕๖๖ (บาท)	๒๕๖๗ (บาท)	๒๕๖๘ (บาท)	๒๕๖๙ (บาท)	๒๕๗๐ (บาท)			
๒๕๐	โครงการติดตั้งไฟสัญญาณบอกคนข้าม(ทางม้าลายถนนเพชรเกษม ทล.๔) ตำบลคึกคัก อำเภอตะกั่วป่า จังหวัดพังงา (One Plan)	๑.เพื่อรักษาความปลอดภัยในชีวิตและทรัพย์สิน ๒.เพื่อป้องกันและลดอุบัติเหตุ	ติดตั้งไฟสัญญาณบอกคนข้ามบริเวณคนข้าม บริเวณแยกนางทอง จำนวน ๑ แห่ง	๑,๙๐๐,๐๐๐	-	-	-	-	๑.ลดอุบัติเหตุ ๙๙% ๒.ให้ความพึงพอใจแก่ประชาชน	ประชาชนได้รับความปลอดภัยต่อชีวิตและทรัพย์สิน	กองช่าง/กรมทางหลวงฯ
๒๕๑	โครงการติดตั้งไฟสัญญาณบอกคนข้าม(ทางม้าลายถนนเพชรเกษม ทล.๔)ตำบลคึกคัก อำเภอตะกั่วป่า จังหวัดพังงา (One Plan)	๑.เพื่อรักษาความปลอดภัยในชีวิตและทรัพย์สิน ๒.เพื่อป้องกันและลดอุบัติเหตุ	ติดตั้งไฟสัญญาณบอกคนข้ามบริเวณคนข้าม หน้าโรงเรียนบ้านบางเนียง จำนวน ๑ แห่ง	๑,๙๐๐,๐๐๐	-	-	-	-	๑.ลดอุบัติเหตุ ๙๙% ๒.ให้ความพึงพอใจแก่ประชาชน	ประชาชนได้รับความปลอดภัยต่อชีวิตและทรัพย์สิน	กองช่าง/กรมทางหลวงฯ

ที่	โครงการ	วัตถุประสงค์	เป้าหมาย (ผลผลิต โครงการ)	งบประมาณ					ตัวชี้วัด (KPI)	ผลที่คาดว่าจะได้รับ	หน่วยงาน รับผิดชอบ หลัก
				๒๕๖๖ (บาท)	๒๕๖๗ (บาท)	๒๕๖๘ (บาท)	๒๕๖๙ (บาท)	๒๕๗๐ (บาท)			
๒๕๒	โครงการติดตั้งไฟสัญญาณบอก คนข้าม(ทางม้าลายถนนเพชร เกษม ทล.๔) ตำบลคึกคัก อำเภอตะกั่วป่า จังหวัดพังงา (One Plan)	๑.เพื่อรักษาความปลอดภัย ในชีวิตและทรัพย์สิน ๒.เพื่อป้องกันและลด อุบัติเหตุ	ติดตั้งไฟสัญญาณบอกคน ข้ามบริเวณคนข้าม หน้า โรงเรียนวัดพนัสนิคม จำนวน ๑ แห่ง	๑,๙๐๐,๐๐๐	-	-	-	-	๑.ลดอุบัติเหตุ ๙๙% ๒.ให้ความพึง พอใจแก่ ประชาชน	ประชาชนได้รับ ความปลอดภัยต่อ ชีวิตและทรัพย์สิน	กองช่าง/ กรมทาง หลวงฯ
๒๕๓	โครงการติดตั้งไฟสัญญาณบอก คนข้าม(ทางม้าลายถนนเพชร เกษม ทล.๔) ตำบลคึกคัก อำเภอตะกั่วป่า จังหวัดพังงา (One Plan)	๑.เพื่อรักษาความปลอดภัย ในชีวิตและทรัพย์สิน ๒.เพื่อป้องกันและลด อุบัติเหตุ	ติดตั้งไฟสัญญาณบอกคน ข้ามบริเวณคนข้าม หน้า โรงเรียนวัดคณินเขต จำนวน ๑ แห่ง	๑,๙๐๐,๐๐๐	-	-	-	-	๑.ลดอุบัติเหตุ ๙๙% ๒.ให้ความพึง พอใจแก่ ประชาชน	ประชาชนได้รับ ความปลอดภัยต่อ ชีวิตและทรัพย์สิน	กองช่าง/ กรมทาง หลวงฯ
๒๕๔	โครงการติดตั้งไฟสัญญาณบอก คนข้าม(ทางม้าลายถนนเพชร เกษม ทล.๔) ตำบลคึกคัก อำเภอตะกั่วป่า จังหวัดพังงา (One Plan)	๑.เพื่อรักษาความปลอดภัย ในชีวิตและทรัพย์สิน ๒.เพื่อป้องกันและลด อุบัติเหตุ	ติดตั้งไฟสัญญาณบอกคน ข้ามบริเวณคนข้าม โรงเรียนบ้าน ปากวีป จำนวน ๑ แห่ง	๑,๙๐๐,๐๐๐	-	-	-	-	๑.ลดอุบัติเหตุ ๙๙% ๒.ให้ความพึง พอใจแก่ ประชาชน	ประชาชนได้รับ ความปลอดภัยต่อ ชีวิตและทรัพย์สิน	กองช่าง/ กรมทาง หลวงฯ
๒๕๕	โครงการติดตั้งไฟสัญญาณบอก คนข้าม(ทางม้าลายถนนเพชร เกษม ทล.๔) ตำบลคึกคัก อำเภอตะกั่วป่า จังหวัดพังงา (One Plan)	๑.เพื่อรักษาความปลอดภัย ในชีวิตและทรัพย์สิน ๒.เพื่อป้องกันและลด อุบัติเหตุ	ติดตั้งไฟสัญญาณบอกคน ข้ามบริเวณคนข้าม บริเวณ สามแยกในซอยนางทอง จำนวน ๑ แห่ง	๑,๙๐๐,๐๐๐	-	-	-	-	๑.ลดอุบัติเหตุ ๙๙% ๒.ให้ความพึง พอใจแก่ ประชาชน	ประชาชนได้รับ ความปลอดภัยต่อ ชีวิตและทรัพย์สิน	กองช่าง/ กรมทาง หลวงฯ
๒๕๖	โครงการติดตั้งไฟสัญญาณ จราจรแบบอัจฉริยะ ถนนเพชร เกษมบริเวณสี่แยกวัดพนัสนิคม (ชานติเก่า) หมู่ที่ ๖ ตำบลคึกคัก อำเภอตะกั่วป่า จังหวัดพังงา (One Plan)	๑.เพื่อรักษาความปลอดภัย ในชีวิตและทรัพย์สิน ๒.เพื่อป้องกันและลด อุบัติเหตุ	ติดตั้งระบบเตือนความ ปลอดภัยรถเข้าทางร่วมทาง แยก	-	-	๔,๕๐๐,๐๐๐	-	-	๑.ลดอุบัติเหตุ ๙๙% ๒.ให้ความพึง พอใจแก่ ประชาชน	ประชาชนได้รับ ความปลอดภัยต่อ ชีวิตและทรัพย์สิน	กรมส่งเสริม การ ปกครอง ท้องถิ่น/ โยธาธิการ จังหวัดพังงา
รวม				๑๑,๕๐๐,๐๐๐	-	๔,๕๐๐,๐๐๐	-	-			

รายละเอียดโครงการพัฒนา
แผนพัฒนาท้องถิ่น (พ.ศ.๒๕๖๖ - ๒๕๗๐) ทบพทครั้งที่ ๑/๒๕๖๖
สำหรับ โครงการที่เกินศักยภาพขององค์กรปกครองส่วนท้องถิ่นที่ใช้สำหรับการประสานแผนพัฒนาท้องถิ่น
เทศบาลตำบลคึกคัก อำเภอตะกั่วป่า จังหวัดพังงา

- | | | |
|--|-----------------|---|
| ก. ยุทธศาสตร์ชาติ ๒๐ ปี | ยุทธศาสตร์ที่ ๕ | ด้านการสร้างการเติบโตบนคุณภาพชีวิตที่เป็นมิตรต่อสิ่งแวดล้อม |
| ข. แผนพัฒนาเศรษฐกิจฯ ฉบับที่ ๑๓ | หมวดหมายที่ ๑๑ | ไทยสามารถลดความเสี่ยงและผลกระทบจากภัยธรรมชาติและ การเปลี่ยนแปลงสภาพภูมิอากาศ |
| ค. Sustainable Development Goals: SDGs | เป้าหมายที่ ๑๔ | อนุรักษ์และใช้ประโยชน์จากมหาสมุทร ทะเล และทรัพยากรทางทะเลอย่างยั่งยืนเพื่อการพัฒนาที่ยั่งยืน |
| | เป้าประสงค์ ๒ | บริหารจัดการและปกป้องระบบนิเวศทางทะเลและชายฝั่งเพื่อหลีกเลี่ยงผลกระทบทางลบที่มีนัยสำคัญ รวมถึงโดยการเสริมภูมิทัศน์ทาง |
| | | และปฏิบัติการเพื่อฟื้นฟู เพื่อบรรลุการมีมหาสมุทรที่มีสุขภาพดีและมีผลิตภาพ ภายในปี ๒๕๖๓ |
| ง. ยุทธศาสตร์จังหวัด | ยุทธศาสตร์ที่ ๓ | สงวนรักษา อนุรักษ์ ฟื้นฟู ทรัพยากรธรรมชาติและสิ่งแวดล้อมให้มีประสิทธิภาพอย่างสมดุลยั่งยืน |
| จ. ยุทธศาสตร์การพัฒนาขององค์กรปกครองส่วนท้องถิ่นในเขตจังหวัด | | |
| | ยุทธศาสตร์ที่ ๓ | พัฒนาคุณภาพชีวิต การศึกษา กีฬาและสิ่งแวดล้อม |
| ๑. ยุทธศาสตร์ | ยุทธศาสตร์ที่ ๕ | การพัฒนาด้านทรัพยากรธรรมชาติและสิ่งแวดล้อม |
| ๑.๑ กลยุทธ์ | กลยุทธ์ที่ ๓ | ปรับปรุง ฟื้นฟู ทรัพยากรธรรมชาติและสิ่งแวดล้อม |
| (๑) แผนงาน | การเกษตร | งานสิ่งแวดล้อมและทรัพยากรธรรมชาติ |

ที่	โครงการ	วัตถุประสงค์	เป้าหมาย (ผลผลิตโครงการ)	งบประมาณ					ตัวชี้วัด (KPI)	ผลที่คาดว่าจะได้รับ	หน่วยงานรับผิดชอบหลัก
				๒๕๖๖ (บาท)	๒๕๖๗ (บาท)	๒๕๖๘ (บาท)	๒๕๖๙ (บาท)	๒๕๗๐ (บาท)			
๒๕๗	โครงการติดตั้งโดมปะการังเทียมบริเวณชายหาดตำบลคึกคัก อำเภอตะกั่วป่า จังหวัดพังงา	เพื่อเป็นฐานลงเกาะของตัวอ่อนปะการังในพื้นที่แนวปะการังเสื่อมโทรม	ติดตั้งโดมปะการังเทียมตามแนวชายฝั่งทะเลตำบลคึกคัก จำนวน ๑๐๐ โดม	-	-	๒๕,๐๐๐,๐๐๐	-	-	จำนวนโดมปะการังเทียมที่ติดตั้งตามแนวชายฝั่งทะเล	ทรัพยากรทางทะเลและชายฝั่งได้รับการฟื้นฟู	อำเภอตะกั่วป่า, กรมเจ้าท่า, กรมทรัพยากรทางทะเลและชายฝั่ง
๒๕๘	โครงการก่อสร้างกำแพงหินกันน้ำทะเลบริเวณชายหาดบางเนียง หมู่ ๕ ตำบลคึกคัก อำเภอตะกั่วป่า จังหวัดพังงา (One Plan)	เพื่อสร้างแนวป้องกันการกัดเซาะบริเวณชายหาดบางเนียงด้วยรูปแบบสวยงามส่งเสริมการท่องเที่ยวได้	ก่อสร้างกำแพงหินโดยการจัดเรียงตามรูปแบบสวยงามตามแนวชายฝั่งหาดบางเนียง ระยะทางไม่น้อยกว่า ๔๐๐ เมตร	-	-	๘๐,๐๐๐,๐๐๐	-	-	กำแพงหินกันน้ำทะเลระยะทางไม่น้อยกว่า ๔๐๐ กิโลเมตร	ลดปัญหาการกัดเซาะบริเวณชายฝั่ง เพิ่มความสวยงามเพื่อดึงดูดนักท่องเที่ยว	อำเภอตะกั่วป่า, กรมเจ้าท่า, กรมทรัพยากรทางทะเลและชายฝั่ง

ที่	โครงการ	วัตถุประสงค์	เป้าหมาย (ผลผลิต โครงการ)	งบประมาณ					ตัวชี้วัด (KPI)	ผลที่คาดว่าจะ ได้รับ	หน่วยงาน รับผิดชอบ หลัก
				๒๕๖๖ (บาท)	๒๕๖๗ (บาท)	๒๕๖๘ (บาท)	๒๕๖๙ (บาท)	๒๕๗๐ (บาท)			
๒๕๙	โครงการปรับปรุงและพัฒนาแหล่งกักเก็บน้ำคลองคึกคักเขื่อนหินแกเบียนป้องกันการกัดเซาะตลิ่ง หมู่ที่ ๓ และหมู่ที่ ๔ ตำบลคึกคัก Zone Plan)	๑.เพื่อป้องกันคลื่นกัดเซาะชายฝั่ง๒.สามารถกักเก็บน้ำเพื่อใช้ในการเกษตรได้	ก่อสร้างเขื่อนหินแกเบียนป้องกันกัดเซาะตลิ่งระยะทาง ๕๘๐เมตร ทั้งสองฝั่ง	-	-	๑๐,๐๐๐,๐๐๐	-	-	๑.ป้องกันการกัดเซาะชายฝั่งได้ ๙๐ %๒. แนวโน้มการสูญเสียที่ดินและสิ่งก่อสร้างลดลง	ป้องกันคลื่นการกัดเซาะชายฝั่ง	กรมส่งเสริมการปกครองท้องถิ่น
๒๖๐	โครงการเสริมทรายป้องกันการกัดเซาะสนับสนุนการท่องเที่ยว เขาลึก-แหลมปะการัง อำเภอดงตาล จังหวัดพังงา (One Plan)	ปรับปรุงพื้นที่ป้องกันการกัดเซาะชายฝั่งพร้อมปรับปรุงพื้นที่แบบสวนสาธารณะเชิงนิเวศสนับสนุนการท่องเที่ยว	ปรับปรุงพื้นที่ป้องกันการกัดเซาะชายฝั่งพร้อมปรับปรุงพื้นที่แบบสวนสาธารณะเชิงนิเวศสนับสนุนการท่องเที่ยว	-	-	-	๙,๕๐๐,๐๐๐	-	จำนวนนักท่องเที่ยวมีเพิ่มขึ้นประชาชนในพื้นที่มีรายได้และความ เป็นอยู่ที่ดีขึ้น	นักท่องเที่ยวมีจำนวนเพิ่มมากขึ้น ประชาชนมีสถานที่พักผ่อนและทำกิจกรรมต่างสภาพแวดล้อมพื้นที่บริเวณหาดนางทองได้รับการอนุรักษ์ และฟื้นฟู	กรมเจ้าท่า, กรมทรัพยากรทางทะเลและชายฝั่ง
รวม				—	—	๑๑๕,๐๐๐,๐๐๐	๙,๕๐๐,๐๐๐	—			

รายละเอียดโครงการพัฒนา

แผนพัฒนาท้องถิ่น (พ.ศ.๒๕๖๖ - ๒๕๗๐) ทบพทครั้งที่ ๑/๒๕๖๖

สำหรับ โครงการที่เกิณศักยภาพขององค์กรปกครองส่วนท้องถิ่นที่ใช้สำหรับการประสานแผนพัฒนาท้องถิ่น

เทศบาลตำบลศึกคัก อำเภอตะกั่วป่า จังหวัดพังงา

ก. ยุทธศาสตร์ชาติ ๒๐ ปี	ยุทธศาสตร์ที่ ๒	ด้านการสร้างความสามารถในการแข่งขัน ๒๐ ปี
ข. แผนพัฒนาเศรษฐกิจฯ ฉบับที่ ๑๓	หมวดหมายที่ ๗	ไทยมีวิสาหกิจขนาดกลางและขนาดย่อมที่เข้มแข็ง มีศักยภาพสูง และสามารถ แข่งขันได้
ค. Sustainable Development Goals: SDGs	เป้าหมายที่ ๙	สร้างโครงสร้างพื้นฐานที่มีความทนทาน ส่งเสริมการพัฒนาอุตสาหกรรมที่ครอบคลุมและยั่งยืน และส่งเสริมนวัตกรรม
	เป้าประสงค์ ๑	พัฒนาโครงสร้างพื้นฐานที่มีคุณภาพ เชื่อถือได้ ยั่งยืนและมีความทนทาน ซึ่งรวมถึงโครงสร้างพื้นฐานของภูมิภาคและที่ข้ามเขตแดน เพื่อสนับสนุนการพัฒนาทางเศรษฐกิจและความเป็นอยู่ที่ดีของมนุษย์ โดยมุ่งเป้าที่การเข้าถึงได้ในราคาที่สมารถจ่ายได้และเท่าเทียมสำหรับยกระดับคุณภาพชีวิตที่ดี ความมั่นคงปลอดภัย เพื่อสร้างสังคมให้มั่นคงน่าอยู่
ง. ยุทธศาสตร์จังหวัด	ยุทธศาสตร์ที่ ๔	
จ. ยุทธศาสตร์การพัฒนาขององค์กรปกครองส่วนท้องถิ่นในเขตจังหวัด	ยุทธศาสตร์ที่ ๓	พัฒนาคุณภาพชีวิต การศึกษา กีฬาและสิ่งแวดล้อม
๑. ยุทธศาสตร์	ยุทธศาสตร์ที่ ๗	การพัฒนาด้านโครงสร้างพื้นฐานและสาธารณูปโภค
๑.๑ กลยุทธ์	กลยุทธ์ที่ ๑	ก่อสร้าง ปรับปรุง บำรุงรักษา ถนน สะพาน ทางเท้า
(๑) แผนงาน	อุตสาหกรรมและการโยธา	งานก่อสร้าง

ที่	โครงการ	วัตถุประสงค์	เป้าหมาย (ผลผลิตโครงการ)	งบประมาณ					ตัวชี้วัด (KPI)	ผลที่คาดว่าจะได้รับ	หน่วยงานรับผิดชอบหลัก
				๒๕๖๖ (บาท)	๒๕๖๗ (บาท)	๒๕๖๘ (บาท)	๒๕๖๙ (บาท)	๒๕๗๐ (บาท)			
๒๖๑	โครงการก่อสร้างถนน ค.ส.ล. พร้อมรางระบายน้ำ ค.ส.ล. ซอยแป๊ะหยวด ม.๒ ต.ศึกคัก (One Plan)	๑.เพื่อให้ประชาชนที่สัญจรสะดวกและปลอดภัยจากการใช้ถนน ๒.ส่งเสริมการท่องเที่ยวในพื้นที่	ก่อสร้างถนน ค.ส.ล. ขนาดผิวจราจรกว้าง ๕ ม.ยาว ๗๕๐ ม. หรือพื้นที่ไม่น้อยกว่า ๓,๗๕๐ ตร.ม. พร้อมรางระบายน้ำค.ส.ล. กว้าง ๐.๕๐ ม.ยาวรวม ๑,๕๐๐ ม. ลึกเริ่มต้น ๐.๕๐ ม.	-	-	-	๘,๗๐๐,๐๐๐	-	ได้ถนนตามมาตรฐานชั้นทาง ๑ สาย	ประชาชนได้ใช้ถนนสะดวกและปลอดภัย	กรมส่งเสริมการปกครองท้องถิ่น/จังหวัดพังงา
๒๖๒	โครงการก่อสร้างถนนคอนกรีตเสริมเหล็กซอย กุดัง ๑๘ ม.๔ ต.ศึกคัก (One Plan)	๑.เพื่อให้ประชาชนที่สัญจรสะดวกและปลอดภัยจากการใช้ถนน ๒.ส่งเสริมการท่องเที่ยวในพื้นที่	ก่อสร้างถนนค.ส.ล. ขนาดผิวจราจรกว้าง ๕ ม.ยาว ๑,๕๐๐ ม.หนา ๐.๑๕ ม.หรือพื้นที่ไม่น้อยกว่า ๗,๕๐๐ ตร.ม. ไหล่ทางหินกะซังข้างละ ๐.๒๕ ม.	-	-	๔,๐๐๐,๐๐๐	-	-	ได้ถนนตามมาตรฐานชั้นทาง ๑ สาย	ประชาชนได้ใช้ถนนสะดวกและปลอดภัย	กรมส่งเสริมการปกครองท้องถิ่น

ที่	โครงการ	วัตถุประสงค์	เป้าหมาย (ผลผลิต โครงการ)	งบประมาณ					ตัวชี้วัด (KPI)	ผลที่คาดว่าจะได้รับ	หน่วยงาน รับผิดชอบ หลัก
				๒๕๖๖ (บาท)	๒๕๖๗ (บาท)	๒๕๖๘ (บาท)	๒๕๖๙ (บาท)	๒๕๗๐ (บาท)			
๒๖๓	โครงการปรับปรุงซ่อมแซมถนนลาดยางแอสฟัลท์ติกคอนกรีต รหัสทางหลวงท้องถิ่น พง.ถ.๒๐-๐๑๒ สายซอยชายทะเลคึกคัก หมู่ที่ ๓ บ้านคึกคัก ตำบลคึกคัก อำเภอตะกั่วป่า จังหวัดพังงา (One Plan)	๑.เพื่อให้การสัญจรไปมาในหมู่บ้านมีความสะดวกสบายและความปลอดภัยมากยิ่งขึ้น ๒.ส่งเสริมการท่องเที่ยวในพื้นที่	ปรับปรุงซ่อมแซมถนนลาดยางแอสฟัลท์ติกคอนกรีต ผิวจราจรขนาดกว้าง ๕.๓๐-๖.๘๐ เมตร ยาวรวม ๓,๑๓๙ เมตร หนา ๐.๐๕ เมตร หรือพื้นที่รวมไม่น้อยกว่า ๑๘,๙๙๔ ตารางเมตร พร้อมงานระบายน้ำ (ตามแบบแปลนที่เทศบาลตำบลคึกคักกำหนด)	-	๙,๙๙๙,๖๐๐	-	-	-	ได้ถนนตามมาตรฐานชั้นทาง ๑ สาย	ประชาชนได้ใช้ถนนสะดวกและปลอดภัย	กรมส่งเสริมการปกครองท้องถิ่น/โยธาธิการจังหวัดพังงา
๒๖๔	โครงการก่อสร้างถนน ค.ส.ล. ซอยบ้านบนเขาม.๔ ต.คึกคัก (One Plan)	๑.เพื่อให้ประชาชนที่สัญจรสะดวกและปลอดภัยจากการใช้ถนน ๒.ส่งเสริมการท่องเที่ยวในพื้นที่	ก่อสร้างถนน ค.ส.ล. ขนาดผิวจราจรกว้าง ๕ ม.ยาว ๒,๕๐๐ ม.หนา ๐.๑๕ ม.หรือพื้นที่ไม่น้อยกว่า ๑๒,๕๐๐ ตร.ม. ไหล่ทางหินกะซังละ ๐.๒๕ ม.	-	-	-	๘,๙๐๐,๐๐๐	-	ได้ถนนตามมาตรฐานชั้นทาง ๑ สาย	ประชาชนได้ใช้ถนนสะดวกและปลอดภัย	อบจ.พังงา/กรมส่งเสริมการปกครองท้องถิ่น
๒๖๕	โครงการปรับปรุงซ่อมแซมถนนลาดยางแอสฟัลท์ติกคอนกรีต สายบ้านคึกคัก-บ้านบางตาเทียน หมู่ที่ ๔ บ้านคึกคัก ตำบลคึกคัก อำเภอตะกั่วป่า จังหวัดพังงา (One Plan)	๑.เพื่อให้การสัญจรไปมาในหมู่บ้านมีความสะดวกสบายและความปลอดภัยมากยิ่งขึ้น ๒.ส่งเสริมการท่องเที่ยวในพื้นที่	ปรับปรุงซ่อมแซมถนนลาดยางแอสฟัลท์ติกคอนกรีต ผิวจราจรกว้าง ๘.๒๐ เมตร ยาว ๑,๕๓๓ เมตรหนา ๐.๐๕ เมตร หรือพื้นที่รวมไม่น้อยกว่า ๑๒,๕๖๐ ตารางเมตร (ตามแบบแปลนที่เทศบาลตำบลคึกคักกำหนด)	-	-	๖,๙๕๐,๐๐๐	-	-	ได้ถนนตามมาตรฐานชั้นทาง ๑ สาย	ประชาชนได้ใช้ถนนสะดวกและปลอดภัย	กรมส่งเสริมการปกครองท้องถิ่น/โยธาธิการจังหวัดพังงา
๒๖๖	โครงการปรับปรุงถนน ค.ส.ล. พร้อมรางระบายน้ำ ค.ส.ล. สายไทยใหม่ หมู่ที่ ๕ ตำบลคึกคัก (One Plan)	๑.เพื่อให้ประชาชนที่สัญจรสะดวกและปลอดภัยจากการใช้ถนน ๒.ส่งเสริมการท่องเที่ยวในพื้นที่	ปรับปรุงถนน ค.ส.ล. กว้าง ๕ เมตร ยาว ๕๐ เมตร หรือพื้นที่ไม่น้อยกว่า ๒๕๐ ตารางเมตร พร้อมรางระบายน้ำ ค.ส.ล.ขนาดกว้าง ๐.๓๐ เมตร ระยะทางรวม ๑,๔๗๐ เมตร ลึกเริ่มต้น ๐.๕๐ เมตร (ตามแบบแปลนที่เทศบาลตำบลคึกคักกำหนด)	-	-	๙,๙๙๐,๐๐๐	-	-	ได้ถนนตามมาตรฐานชั้นทาง ๑ สาย	ประชาชนได้ใช้ถนนสะดวกและปลอดภัย	กรมส่งเสริมการปกครองท้องถิ่น

ที่	โครงการ	วัตถุประสงค์	เป้าหมาย (ผลผลิต โครงการ)	งบประมาณ					ตัวชี้วัด (KPI)	ผลที่คาดว่าจะ ได้รับ	หน่วยงาน รับผิดชอบ หลัก
				๒๕๖๖ (บาท)	๒๕๖๗ (บาท)	๒๕๖๘ (บาท)	๒๕๖๙ (บาท)	๒๕๗๐ (บาท)			
๒๖๗	โครงการปรับปรุงซ่อมแซม ถนนลาดยางแอสฟัลท์ติกคอนกรีตพร้อมงานท่อระบายน้ำทางเท้า สายชายหาดบางเนียง หมู่ที่ ๕ บ้านบางเนียง ตำบลคึกคัก อำเภอตะกั่วป่า จังหวัดพังงา (One Plan)	๑. เพื่อแก้ไขปัญหา น้ำท่วมขังโดยเฉพาหน้าฝน ๒. เพื่อความสะดวกในการสัญจรไปมา ของประชาชนและนักท่องเที่ยว	ปรับปรุงซ่อมแซมถนนแอสฟัลท์ติกคอนกรีต พร้อมท่อระบายน้ำ และทางเท้า สายชายหาดบางเนียง เสริมผิวแอสฟัลท์ติกคอนกรีต ขนาดกว้าง ๖ เมตร ยาว ๑,๐๐๐ เมตร หนาเฉลี่ย ๐.๐๕ เมตร หรือพื้นที่ไม่น้อยกว่า ๖,๖๒๔ ตารางเมตร พร้อมงานท่อระบายน้ำและทางเท้า (ตามแบบแปลนที่เทศบาลตำบลคึกคักกำหนด)	-	-	๙,๙๙๐,๐๐๐	-	-	๑. การระบายน้ำได้ดีไม่มีน้ำท่วมขัง ๒. ผิวจราจรใช้งานได้เป็นอย่างดี ๓. ทางเท้า	๑. สามารถป้องกันน้ำท่วมได้เป็นอย่างดีโดยเฉพาะในช่วงฤดูฝน ๒. ผิวจราจรได้รับการปรับปรุง ๓. ทางเท้ามีความต่อเนื่อง ๔. กระตุ้นเศรษฐกิจร้านค้าและธุรกิจโรงแรม สร้างรายได้ให้ประชาชนในพื้นที่	กรมส่งเสริมการปกครองส่วนท้องถิ่น
๒๖๘	โครงการก่อสร้างถนน ค.ส.ล. พร้อมรางระบายน้ำ ค.ส.ล. ขอยแป๊ะหยวด ม.๒ ต.คึกคัก (One Plan)	๑. เพื่อให้ประชาชนที่สัญจรสะดวกและปลอดภัยจากการใช้ถนน ๒. ส่งเสริมการท่องเที่ยวในพื้นที่	ก่อสร้างถนน ค.ส.ล. ขนาดผิวจราจรกว้าง ๕ ม. ยาว ๗๕๐ ม. หรือพื้นที่ไม่น้อยกว่า ๓,๗๕๐ ตร.ม. พร้อมรางระบายน้ำ ค.ส.ล. กว้าง ๐.๕๐ ม. ยาวรวม ๑,๕๐๐ ม. ลีกริมต้น ๐.๕๐ ม.	-	-	-	๘,๗๐๐,๐๐๐	-	ได้ถนนตามมาตรฐานชั้นทาง ๑ สาย	ประชาชนได้ใช้ถนนสะดวกและปลอดภัย	กรมส่งเสริมการปกครองท้องถิ่น/จังหวัดพังงา
๒๖๙	โครงการก่อสร้างรางระบายน้ำ ค.ส.ล. ถนนสายในบ้าน ม.๖ (One Plan)	๑. เพื่อแก้ไขปัญหา น้ำท่วมขังในช่วงหน้าฝน และช่วงที่มีฝนตกมาก ๒. เพื่อความปลอดภัยของผู้ที่สัญจรไปมา ๓. เพื่อให้การระบายน้ำมีประสิทธิภาพมากขึ้น	ก่อสร้างรางระบายน้ำ ค.ส.ล. กว้าง ๐.๕๐ เมตร ยาว ๑,๖๐๐ เมตร ลีกริมต้น ๐.๕๐ ม.	-	-	๖,๕๐๐,๐๐๐	-	-	๑. ระบายน้ำจำนวน ๑ สาย ๒. ป้องกันน้ำท่วมขังร้อยละ ๘๐	๑. สามารถระบายน้ำได้รวดเร็ว ป้องกันน้ำท่วมขัง ๒. ลดปัญหา น้ำเสียส่งกลิ่นเหม็นรบกวนผู้ที่อยู่บริเวณใกล้เคียงและผู้	กรมส่งเสริมการปกครองท้องถิ่น/จังหวัดพังงา

ที่	โครงการ	วัตถุประสงค์	เป้าหมาย (ผลผลิต โครงการ)	งบประมาณ					ตัวชี้วัด (KPI)	ผลที่คาดว่าจะได้รับ	หน่วยงาน รับผิดชอบ หลัก
				๒๕๖๖ (บาท)	๒๕๖๗ (บาท)	๒๕๖๘ (บาท)	๒๕๖๙ (บาท)	๒๕๗๐ (บาท)			
๒๗๐	โครงการปรับปรุงซ่อมแซม ถนนลาดยางแอสฟัลท์ติ คคอนกรีตพร้อมงานท่อ ระบายน้ำ สายคลองบาง เนียง หมู่ที่ ๕ บ้านบางเนียง ตำบลคึกคัก อำเภอดงแก้ว ป่า จังหวัดพังงา (One Plan)	๑. เพื่อแก้ไขปัญหาน้ำ ท่วมขังโดยเฉพาะหน้า ฝน ๒. เพื่อความสะดวกใน การสัญจรไปมา ของ ประชาชนและ นักท่องเที่ยว	ปรับปรุงซ่อมแซมถนนแอสฟัลท์ ติกคอนกรีต พร้อมงานท่อ ระบายน้ำ ช่วงที่ ๑ ปากคลองบางเนียง เสริมผิว แอสฟัลท์ติกคอนกรีต ขนาด กว้าง ๕.๒-๖.๕ เมตร ยาว ๕๗๕ เมตร หนาเฉลี่ย ๐.๐๕ เมตร หรือพื้นที่ไม่น้อยกว่า ๓,๓๖๓ ตารางเมตร ช่วงที่ ๒ เลียบคลองบางเนียง เสริมผิว แอสฟัลท์ติกคอนกรีต ขนาด กว้าง ๕-๖.๕ เมตร ยาว ๑,๑๗๐ เมตร หนาเฉลี่ย ๐.๐๕ เมตร พร้อมงานท่อระบายน้ำ บ่อพัก หรือพื้นที่ไม่น้อยกว่า ๖,๖๓๒ ตารางเมตร ช่วงที่ ๓ แยกปากคลองบางเนียง เสริมผิวแอสฟัลท์ติกคอนกรีต ขนาดกว้าง ๕.๕-๖ เมตร ยาว ๑๙๖ เมตร หนาเฉลี่ย ๐.๐๕ เมตร หรือพื้นที่ไม่น้อยกว่า ๑,๑๒๓ ตารางเมตร (ตามแบบ แปลนที่เทศบาลตำบลคึกคัก กำหนด)	-	-	๙,๙๙๐,๐๐๐	-	-	๑. การระบาย น้ำได้ดีไม่มีน้ำ ท่วมขัง ๒. ผิวจราจรใช้ งานได้เป็น อย่างดี ๓. ทางเท้า	๑. สามารถป้องกัน น้ำท่วมได้เป็นอย่างดี โดยเฉพาะในช่วงฤดู ฝน ๒. ผิวจราจรได้รับ การปรับปรุง ๓. ทางเท้ามีความ ต่อเนื่อง ๔. กระตุ้นเศรษฐกิจ ร้านค้าและธุรกิจ โรงแรม สร้างรายได้ ให้ประชาชนในพื้นที่	กรมส่งเสริม การปกครอง ส่วนท้องถิ่น

ที่	โครงการ	วัตถุประสงค์	เป้าหมาย (ผลผลิต โครงการ)	งบประมาณ					ตัวชี้วัด (KPI)	ผลที่คาดว่าจะ ได้รับ	หน่วยงาน รับผิดชอบ หลัก
				๒๕๖๖ (บาท)	๒๕๖๗ (บาท)	๒๕๖๘ (บาท)	๒๕๖๙ (บาท)	๒๕๗๐ (บาท)			
๒๗๑	โครงการปรับปรุงซ่อมแซมถนนลาดยางแอสฟัลท์ติกคอนกรีตพร้อมงานท่อระบายน้ำ สายบางเนียงซอย ๑ หมู่ที่ ๕ ตำบลคึกคัก อำเภอดงแก้ว จังหวัดพังงา (One Plan)	๑.เพื่อแก้ไขปัญหาน้ำท่วมขังโดยเฉพะหน้าฝน ๒.เพื่อความสะอาดในซอย ๑ หมู่ที่ ๕ บ้านบางเนียง ตำบลคึกคัก อำเภอดงแก้ว จังหวัดพังงา	ปรับปรุงซ่อมแซมถนนแอสฟัลท์ติกคอนกรีต พร้อมงานท่อระบายน้ำ ช่วงที่ ๑ สายบางเนียงซอย ๑ เสริมผิวแอสฟัลท์ติกคอนกรีต ขนาดกว้าง ๓.๗-๔.๔ เมตร ยาว ๘๓๒ เมตร หนาเฉลี่ย ๐.๐๕ เมตร พร้อมงานท่อระบายน้ำหรือพื้นที่ไม่น้อยกว่า ๒,๘๒๙ ตารางเมตร ช่วงที่ ๒ สายบางเนียงซอย ๑ (ตอน๒) เสริมผิวแอสฟัลท์ติกคอนกรีต ขนาดกว้าง ๕ เมตร ยาว ๒๔๐ เมตร หนาเฉลี่ย ๐.๐๕ เมตร พร้อมงานท่อระบายน้ำ หรือพื้นที่ไม่น้อยกว่า ๑,๑๗๙ ตารางเมตร(ตามแบบแปลนที่เทศบาลตำบลคึกคักกำหนด)	-	-	๙,๙๙๐,๐๐๐	-	-	๑.การระบายน้ำได้ดีไม่มีน้ำท่วมขัง ๒.ผิวจราจรใช้งานได้เป็นอย่างดี ๓.ทางเท้า	๑.สามารถป้องกันน้ำท่วมได้เป็นอย่างดี โดยเฉพาะในช่วงฤดูฝน ๒.ผิวจราจรได้รับการปรับปรุง ๓.ทางเท้ามีความต่อเนื่อง ๔.กระตุ้นเศรษฐกิจร้านค้าและธุรกิจ โรงแรม สร้างรายได้ให้ประชาชนในพื้นที่	กรมส่งเสริมการปกครองส่วนท้องถิ่น
๒๗๒	โครงการปรับปรุงซ่อมแซมถนนลาดยางแอสฟัลท์ติกคอนกรีต รหัสทางหลวงท้องถิ่น พง.ถ.๒๐-๐๑๒ สายซอยชายทะเลคึกคัก หมู่ที่ ๓ บ้านคึกคัก ตำบลคึกคัก อำเภอดงแก้ว จังหวัดพังงา	๑.เพื่อให้การสัญจรไปมาในหมู่บ้านมีความสะดวกสบายและความปลอดภัยมากยิ่งขึ้น ๒.ส่งเสริมการท่องเที่ยวในพื้นที่	ปรับปรุงซ่อมแซมถนนลาดยางแอสฟัลท์ติกคอนกรีต ผิวจราจร ขนาดกว้าง ๕.๓๐-๖.๘๐ เมตร ยาวรวม ๓,๑๓๙ เมตร หนา๐.๐๕ เมตร หรือพื้นที่รวมไม่น้อยกว่า ๑๘,๙๙๔ ตารางเมตร พร้อมงานระบายน้ำ (ตามแบบแปลนที่เทศบาลตำบลคึกคักกำหนด)	-	๙,๙๙๙,๖๐๐	-	-	-	ได้ถนนตามมาตรฐานชั้นทาง ๑ สาย	ประชาชนได้ใช้ถนนสะดวกและปลอดภัย	กรมส่งเสริมการปกครองส่วนท้องถิ่น/โยธาธิการจังหวัดพังงา
รวม				-	๑๙,๙๙๙,๖๐๐	๙,๙๙๐,๐๐๐	-	-			

ที่	โครงการ	วัตถุประสงค์	เป้าหมาย (ผลผลิต โครงการ)	งบประมาณ					ตัวชี้วัด (KPI)	ผลที่คาดว่าจะได้รับ	หน่วยงาน รับผิดชอบหลัก
				๒๕๖๖ (บาท)	๒๕๖๗ (บาท)	๒๕๖๘ (บาท)	๒๕๖๙ (บาท)	๒๕๗๐ (บาท)			
๒๗๔	โครงการปรับปรุงซ่อมแซมระบบประปาแบบฝิวดินขนาดใหญ่ พร้อมท่อจ่ายน้ำ HDPE บ้านบางเนียง (หนองมูลตะกั่ว) หมู่ที่ ๕ ตำบลคึกคัก อำเภอตะกั่วป่า จังหวัดพังงา	๑.เพื่อประชาชนได้มีน้ำอุปโภคบริโภคที่สะอาดและเพียงพอ ๒.เทศบาลลดภาระค่าใช้จ่ายการบำรุงรักษา ๓.สามารถลดการสูญเสียของน้ำและลดต้นทุนการผลิต	ปรับปรุงซ่อมแซมระบบประปา พร้อมท่อจ่ายน้ำ HDPE พื้นที่จ่ายน้ำ ม.๕และม.๖ (บางส่วน) พร้อมอุปกรณ์ประกอบท่อ	-	๑๐,๐๐๐,๐๐๐	-	-	-	๑.ประชาชนได้มีน้ำอุปโภคเพียงพอทุกครัวเรือน ๒.น้ำประปาสะอาดได้มาตรฐานจากผลทดลอง ๓.ลดค่าใช้จ่ายการบำรุงรักษาจากการใช้งบประมาณบำรุง	๑.ประชาชนได้มีน้ำอุปโภคที่สะอาดและเพียงพอ ๒.ลดภาระค่าใช้จ่ายการบำรุงรักษา ๓.ลดการสูญเสียของน้ำและเพิ่มรายได้ให้กับเทศบาล ๔.เพิ่มระยะเวลาการใช้งานของระบบและท่อประปา	กรมส่งเสริมการปกครองส่วนท้องถิ่น
๒๗๕	โครงการปรับปรุงซ่อมแซมระบบประปาแบบฝิวดินขนาดใหญ่ พร้อมท่อจ่ายน้ำ HDPE บ้านบางเนียง (ชุมเหมือง) หมู่ที่ ๖ ตำบลคึกคัก อำเภอตะกั่วป่า จังหวัดพังงา	๑.เพื่อประชาชนได้มีน้ำอุปโภคบริโภคที่สะอาดและเพียงพอ ๒.เทศบาลลดภาระค่าใช้จ่ายการบำรุงรักษา ๓.สามารถลดการสูญเสียของน้ำและลดต้นทุนการผลิต	ปรับปรุงซ่อมแซมระบบประปา พร้อมท่อจ่ายน้ำ HDPE พื้นที่จ่ายน้ำ ม.๖ (บางส่วน) พร้อมอุปกรณ์ประกอบท่อ	-	-	๑๐,๐๐๐,๐๐๐	-	-	๑.ประชาชนได้มีน้ำอุปโภคเพียงพอทุกครัวเรือน ๒.น้ำประปาสะอาดได้มาตรฐานจากผลทดลอง ๓.ลดค่าใช้จ่ายการบำรุงรักษาจากการใช้งบประมาณบำรุง	๑.ประชาชนได้มีน้ำอุปโภคที่สะอาดและเพียงพอ ๒.ลดภาระค่าใช้จ่ายการบำรุงรักษา ๓.ลดการสูญเสียของน้ำและเพิ่มรายได้ให้กับเทศบาล ๔.เพิ่มระยะเวลาการใช้งานของระบบและท่อประปา	กรมส่งเสริมการปกครองส่วนท้องถิ่น
รวม				๑๐,๐๐๐,๐๐๐	๑๐,๐๐๐,๐๐๐	๑๐,๐๐๐,๐๐๐	-	-			

รายละเอียดโครงการพัฒนา
แผนพัฒนาท้องถิ่น (พ.ศ.๒๕๖๖ - ๒๕๗๐) ทบพทครั้งที่ ๑/๒๕๖๖
สำหรับ โครงการที่เกินศักยภาพขององค์กรปกครองส่วนท้องถิ่นที่ใช้สำหรับการประสานแผนพัฒนาท้องถิ่น
เทศบาลตำบลคึกคัก อำเภอตะกั่วป่า จังหวัดพังงา

- | | | |
|--|-----------------|---|
| ก. ยุทธศาสตร์ชาติ ๒๐ ปี | ยุทธศาสตร์ที่ ๑ | ด้านความมั่นคง |
| ข. แผนพัฒนาเศรษฐกิจฯ ฉบับที่ ๑๓ | หมวดหมู่ที่ ๕ | ไทยเป็นประตูการค้าการลงทุนและยุทธศาสตร์ทางโลจิสติกส์ที่สำคัญของภูมิภาค |
| ค. Sustainable Development Goals: SDGs เป้าหมายที่ ๙ | เป้าประสงค์ ๑ | สร้างโครงสร้างพื้นฐานที่มีความทนทาน ส่งเสริมการพัฒนาอุตสาหกรรมที่ครอบคลุมและยั่งยืน และส่งเสริมนวัตกรรม
ให้บรรลุอย่างต่อเนื่องและคงการเติบโตของรายได้ในกลุ่มประชากรร้อยละ ๔๐ ที่ยากจนที่สุด ในอัตราที่สูงกว่าค่าเฉลี่ยของประเทศ ภายในปี ๒๕๗๓ |
| ง. ยุทธศาสตร์จังหวัด | ยุทธศาสตร์ที่ ๔ | ยกระดับคุณภาพชีวิตที่ดี ความมั่นคงปลอดภัย เพื่อสร้างสังคมให้มั่นคงน่าอยู่ |
| จ. ยุทธศาสตร์การพัฒนาขององค์กรปกครองส่วนท้องถิ่นในเขตจังหวัด | ยุทธศาสตร์ที่ ๓ | พัฒนาคุณภาพชีวิต การศึกษา กีฬาและสิ่งแวดล้อม |
| ๑. ยุทธศาสตร์ | ยุทธศาสตร์ที่ ๗ | การพัฒนาด้านโครงสร้างพื้นฐานและสาธารณูปโภค |
| ๑.๑ กลยุทธ์ | กลยุทธ์ที่ ๓ | ก่อสร้าง ปรับปรุง บำรุงรักษาระบบสาธารณูปโภค |
| (๑) แผนงาน | คณะและชุมชน | งาน ไฟฟ้าและประปา |

ที่	โครงการ	วัตถุประสงค์	เป้าหมาย (ผลผลิตโครงการ)	งบประมาณ					ตัวชี้วัด (KPI)	ผลที่คาดว่าจะได้รับ	หน่วยงานรับผิดชอบหลัก
				๒๕๖๖ (บาท)	๒๕๖๗ (บาท)	๒๕๖๘ (บาท)	๒๕๖๙ (บาท)	๒๕๗๐ (บาท)			
๒๗๖	โครงการติดตั้งเสาไฟแบบรอกสลิงหมุนยกพร้อมโคมไฟถนนแอลอีดีประกอบแบตเตอรี่และอุปกรณ์การประจุแบตเตอรี่ในตัวแบบใช้พลังงานจากเซลล์แสงอาทิตย์แยกส่วนตามบัญชีนวัตกรรม	๑.เพื่อรักษาความปลอดภัยในชีวิตและทรัพย์สิน ๒.เพื่อป้องกันและลดอุบัติเหตุ	ติดตั้งเสาไฟแบบรอกสลิงหมุนยกพร้อมโคมไฟถนนแอลอีดีประกอบแบตเตอรี่และอุปกรณ์การประจุแบตเตอรี่ในตัวแบบใช้พลังงานจากเซลล์แสงอาทิตย์แยกส่วน ซอยบางเนียง (ถนนเอกศิลป์ตันสกุล) หมู่ ๕ ตำบลคึกคัก อำเภอตะกั่วป่า จังหวัดพังงา	-	๗,๔๕๒,๐๐๐	-	-	-	๑. แนวโน้มกระแสไฟฟ้าลดลง ๒. ประชาชนได้รับความพึงพอใจ ๘๐% ๓. ส่งเสริมกิจกรรมด้านการท่องเที่ยว และการขนส่งสินค้าเกษตร	๑. ประหยัดพลังงานลดค่ากระแสไฟฟ้าสาธารณะให้แก่เทศบาล ๒. เพิ่มความปลอดภัยแก่ชีวิตและทรัพย์สินของประชาชน	กรมส่งเสริมการปกครองท้องถิ่น/โยธาธิการจังหวัดพังงา

ที่	โครงการ	วัตถุประสงค์	เป้าหมาย (ผลผลิต โครงการ)	งบประมาณ					ตัวชี้วัด (KPI)	ผลที่คาดว่าจะได้รับ	หน่วยงาน รับผิดชอบหลัก
				๒๕๖๖ (บาท)	๒๕๖๗ (บาท)	๒๕๖๘ (บาท)	๒๕๖๙ (บาท)	๒๕๗๐ (บาท)			
๒๗๗	โครงการติดตั้งโคมไฟ แรงสูง High Mast ถนน เพชรเกษม ทางหลวงแผ่นดิน หมายเลข ๔	๑.เพื่อรักษาความ ปลอดภัยในชีวิตและ ทรัพย์สิน ๒.เพื่อป้องกันและลด อุบัติเหตุ	ติดตั้งโคมไฟแรงสูง High Mast สูง ๒๐ เมตร โคมไฟ LED แสงสีทองขนาด ๒๐๐ วัตต์ จำนวน ๘ ดวงโคม ต่อต้น ระยะทาง ๑๔ กิโลเมตร จำนวน ๑๔๐ ต้น พร้อมอุปกรณ์ควบคุมระบบ	-	-	๙๘,๐๐๐,๐๐๐	-	-	๑.ลดอุบัติเหตุ ๙๙ % ๒.ความพึงพอใจของ ประชาชน	ประชาชนได้รับ ความปลอดภัยต่อ ชีวิตและทรัพย์สิน	กรมส่งเสริม การปกครอง ท้องถิ่น/ โยธาธิการ จังหวัดพังงา
รวม				-	<u>๗,๕๕๒,๐๐๐</u>	<u>๙๘,๐๐๐,๐๐๐</u>	-	-			
รวมทั้งหมด				<u>๒๑,๔๐๐,๐๐๐</u>	<u>๓๘,๙๕๑,๒๐๐</u>	<u>๒๘๘,๔๑๐,๐๐๐</u>	<u>๓๓๘,๓๐๐,๐๐๐</u>	-			

บัญชีครุภัณฑ์

(แบบ ผ.๐๓)

บัญชีครุภัณฑ์
สำหรับที่ไม่ได้ดำเนินการจัดทำเป็นโครงการพัฒนาท้องถิ่น
แผนพัฒนาท้องถิ่น (พ.ศ.๒๕๖๖-๒๕๗๐) ทบพวครั้งที่ ๑/๒๕๖๖
เทศบาลตำบลคึกคัก อำเภอตะกั่วป่า จังหวัดพังงา

๑. ประเภทครุภัณฑ์

๑.๑ กลยุทธ์

(๑) แผนงาน

ครุภัณฑ์ยานพาหนะและขนส่ง
การรักษาความปลอดภัย ป้องกันชีวิตและทรัพย์สิน
การรักษาความสงบภายใน

ที่	ครุภัณฑ์	เป้าหมาย (ผลผลิตของครุภัณฑ์)	งบประมาณและที่มา					ผลที่คาดว่าจะได้รับ	หน่วยงาน รับผิดชอบหลัก
			๒๕๖๖ (บาท)	๒๕๖๗ (บาท)	๒๕๖๘ (บาท)	๒๕๖๙ (บาท)	๒๕๗๐ (บาท)		
๑	รถยนต์ตรวจการณ์	จัดซื้อรถยนต์ตรวจการณ์ เครื่องยนต์ดีเซล ขับเคลื่อน ๔ ล้อ พร้อมติดตั้งมอเตอร์วินสำหรับลากดึง และติดตั้งไฟสัญญาณวับวาบพร้อมวิทยุสื่อสาร จำนวน ๑ คัน (จัดซื้อตามราคาตลาดในท้องถิ่น)	-	๑,๗๐๐,๐๐๐	-	-	-	สามารถนำมาใช้ปฏิบัติงานตามภารกิจในงานป้องกันและบรรเทาสาธารณภัยสำหรับออกตรวจการณ์และช่วยเหลือประชาชนในท้องที่	สำนักปลัดฯ
๒	รถบรรทุก (ดีเซล)	จัดซื้อรถบรรทุก ๖ ล้อ ดับเพลิงชนิดถังน้ำและชนิดถังโฟมในตัว บรรทุกน้ำ ๖,๐๐๐ ลิตร และโฟม ๕๐๐ ลิตร จำนวน ๑ คัน (จัดซื้อตามราคาตลาดในท้องถิ่น)	-	-	๘,๐๐๐,๐๐๐	-	-	สามารถนำมาใช้ปฏิบัติงานตามภารกิจในงานดับเพลิงตามแผนงานป้องกันและบรรเทาสาธารณภัย	สำนักปลัดฯ
๓	รถจักรยานยนต์	จัดซื้อรถจักรยานยนต์ ขนาด ๑๕๐ ซีซี จำนวน ๑ คัน (จัดซื้อตามบัญชีราคามาตรฐานครุภัณฑ์)	๘๑,๙๐๐	-	-	-	-	สามารถนำมาใช้ปฏิบัติงานตามภารกิจในงานเทศกิจสำหรับออกตรวจการณ์ในท้องที่	สำนักปลัดฯ
๔	เรือยางท้องแข็ง	จัดซื้อเรือยางท้องแข็ง พร้อมเครื่องยนต์ติดท้าย ขนาด ๔๐ แรงม้า จำนวน ๑ ลำ (จัดซื้อตามราคาตลาดในท้องถิ่น)	-	-	-	๕๐๐,๐๐๐	-	สามารถนำมาใช้ปฏิบัติงานตามภารกิจในงานป้องกันและบรรเทาสาธารณภัยสำหรับออกตรวจการณ์และช่วยเหลือประชาชนในท้องที่	สำนักปลัดฯ
รวม			๘๑,๙๐๐.๐๐	๑,๗๐๐,๐๐๐.๐๐	๘,๐๐๐,๐๐๐.๐๐	๕๐๐,๐๐๐.๐๐	-		

(๒) แผนงาน

เคหะและชุมชน

ที่	ครุภัณฑ์	เป้าหมาย (ผลผลิตของครุภัณฑ์)	งบประมาณและที่มา					ผลที่คาดว่าจะได้รับ	หน่วยงาน รับผิดชอบหลัก
			๒๕๖๖ (บาท)	๒๕๖๗ (บาท)	๒๕๖๘ (บาท)	๒๕๖๙ (บาท)	๒๕๗๐ (บาท)		
๕	รถบรรทุกขยะ ขนาด ๖ ตัน ๖ ล้อ	จัดซื้อรถบรรทุกขยะ ขนาด ๖ ตัน ๖ ล้อ แบบอัดท้าย จำนวน ๑ คัน (จัดซื้อตามบัญชีราคามาตรฐานครุภัณฑ์)	-	-	๒,๕๐๐,๐๐๐	-	-	สามารถนำมาใช้ปฏิบัติงานตามภารกิจในงานกำจัดขยะมูลฝอยสำหรับออกจัดเก็บขยะในพื้นที่ตำบลคึกคัก	สาธารณสุข
รวม			-	-	๒,๕๐๐,๐๐๐.๐๐	-	-		

บัญชีครุภัณฑ์

แบบ ผ.๐๓

สำหรับที่ไม่ได้ดำเนินการจัดทำเป็นโครงการพัฒนาท้องถิ่น
แผนพัฒนาท้องถิ่น (พ.ศ.๒๕๖๖-๒๕๗๐) ทบพวนครั้งที่ ๑/๒๕๖๖
เทศบาลตำบลคึกคัก อำเภอตะกั่วป่า จังหวัดพังงา

๒. ประเภทครุภัณฑ์

ครุภัณฑ์ไฟฟ้าและวิทยุ

๒.๑ กลยุทธ์

ส่งเสริมงานป้องกันบรรเทาสาธารณภัย

(๑) แผนงาน

การรักษาความสงบภายใน

ที่	ครุภัณฑ์	เป้าหมาย (ผลผลิตของครุภัณฑ์)	งบประมาณและที่มา					ผลที่คาดว่าจะได้รับ	หน่วยงาน รับผิดชอบหลัก
			๒๕๖๖ (บาท)	๒๕๖๗ (บาท)	๒๕๖๘ (บาท)	๒๕๖๙ (บาท)	๒๕๗๐ (บาท)		
๖	เครื่องรับ-ส่งวิทยุระบบ VHF/FM	จัดซื้อเครื่องรับ-ส่งวิทยุระบบ VHF/FM ประเภทเครื่องส่งเคราะห์ความถี่ชนิดมือถือ ๕ วัตต์ จำนวน ๘ เครื่อง (จัดซื้อตามบัญชีราคามาตรฐานครุภัณฑ์)	-	๑,๗๐๐,๐๐๐	-	-	-	สามารถนำมาใช้ปฏิบัติงานตามภารกิจในงานป้องกันและบรรเทาสาธารณภัยสำหรับออกตรวจการณ์และช่วยเหลือประชาชนในท้องที่	สำนักปลัดฯ
รวม			-	๑,๗๐๐,๐๐๐	-	-	-		

๒.๒ กลยุทธ์

เสริมประสิทธิภาพการบริหาร การจัดการที่ดี

(๒) แผนงาน

อุตสาหกรรมและการโยธา

ที่	ครุภัณฑ์	เป้าหมาย (ผลผลิตของครุภัณฑ์)	งบประมาณและที่มา					ผลที่คาดว่าจะได้รับ	หน่วยงาน รับผิดชอบหลัก
			๒๕๖๖ (บาท)	๒๕๖๗ (บาท)	๒๕๖๘ (บาท)	๒๕๖๙ (บาท)	๒๕๗๐ (บาท)		
๗	เครื่องกำเนิดไฟฟ้า	จัดซื้อเครื่องกำเนิดไฟฟ้า ขนาด ๑๐๐ กิโลวัตต์ จำนวน ๑ เครื่อง (จัดซื้อตามบัญชีราคามาตรฐานครุภัณฑ์)	๘๐๒,๐๐๐	-	-	-	-	สามารถนำมาใช้ปฏิบัติงานตามภารกิจ สำหรับเป็นแหล่งจ่ายไฟฉุกเฉิน ในการปฏิบัติงานของเจ้าหน้าที่	
รวม			๘๐๒,๐๐๐	-	-	-	-		

บัญชีครุภัณฑ์
สำหรับที่ไม่ได้ดำเนินการจัดทำเป็นโครงการพัฒนาท้องถิ่น
แผนพัฒนาท้องถิ่น (พ.ศ.๒๕๖๖-๒๕๗๐) ทบพวนครั้งที่ ๑/๒๕๖๖
เทศบาลตำบลคึกคัก อำเภอดงแก้วป่า จังหวัดพังงา

แบบ ผ.๐๓

๓. ประเภทครุภัณฑ์

ครุภัณฑ์การเกษตร

๓.๑ กลยุทธิ์

ปรับปรุง พื้นฟู ทรัพยากรธรรมชาติและสิ่งแวดล้อม

(๑) แผนงาน

เกษตร

ที่	ครุภัณฑ์	เป้าหมาย (ผลผลิตของครุภัณฑ์)	งบประมาณและที่มา					ผลที่คาดว่าจะได้รับ	หน่วยงาน รับผิดชอบหลัก
			๒๕๖๖ (บาท)	๒๕๖๗ (บาท)	๒๕๖๘ (บาท)	๒๕๖๙ (บาท)	๒๕๗๐ (บาท)		
๘	รถฟาร์มแทรกเตอร์ ชนิดขับเคลื่อน ๔ ล้อ	จัดซื้อรถฟาร์มแทรกเตอร์ ชนิดขับเคลื่อน ๔ ล้อ จำนวน ๑ คัน (จัดซื้อตามราคา ท้องตลาด)	๒,๑๐๐,๐๐๐	๒,๙๐๐,๐๐๐	-	-	-	สามารถนำมาใช้ปฏิบัติงานตาม ภารกิจในงานปรับปรุง พื้นฟู ทรัพยากรธรรมชาติและ สิ่งแวดล้อมที่	สำนักปลัดฯ
รวม			๒,๑๐๐,๐๐๐	๒,๙๐๐,๐๐๐	-	-	-		

๔. ประเภทครุภัณฑ์

ครุภัณฑ์อื่นๆ

๔.๑ กลยุทธิ์

การรักษาความปลอดภัย ป้องกันชีวิตและทรัพย์สิน

(๑) แผนงาน

การรักษาความสงบภายใน

ที่	ครุภัณฑ์	เป้าหมาย (ผลผลิตของครุภัณฑ์)	งบประมาณและที่มา					ผลที่คาดว่าจะได้รับ	หน่วยงาน รับผิดชอบหลัก
			๒๕๖๖ (บาท)	๒๕๖๗ (บาท)	๒๕๖๘ (บาท)	๒๕๖๙ (บาท)	๒๕๗๐ (บาท)		
๙	เครื่องสูบน้ำดับเพลิง ชนิดหาบหาม	จัดซื้อเครื่องสูบน้ำดับเพลิงชนิดหาบหาม (Portable Fire Pump)ชนิดเครื่องยนต์ เบนซิน ชนิด ๑ สูบ ๒ จังหวะ ขนาดกำลัง เครื่องยนต์ไม่น้อยกว่า ๑๘ แรงม้าระบบ การดูดน้ำแบบปั๊มสุญญากาศ แบบโรตารี ระยะดูดน้ำไม่น้อยกว่า ๘ เมตร แรงดันน้ำ เฉลี่ย ไม่น้อยกว่า ๕๐๐ ลิตร/นาที (จัดซื้อ ตามราคาท้องตลาด)	-	๓๙๐,๐๐๐	-	-	-	สามารถนำมาใช้ปฏิบัติงานตาม ภารกิจในงานป้องกันและบรรเทา สาธารณภัยสำหรับออกตรวจการณ์ และช่วยเหลือประชาชนในท้องที่	สำนักปลัดฯ
รวม			-	๓๙๐,๐๐๐	-	-	-		

๑๐๕ ๖/๒๕ ๑๑๕๑/๑ แห่งรัฐสงขลานครินทร์ (๑๕๑๑) - ๑๑๕๑๒/๒๕) ๙๑๕๑๒/๒๕) ๙๑๕๑๒/๒๕) ๙๑๕๑๒/๒๕) ๙๑๕๑๒/๒๕) ๙๑๕๑๒/๒๕)

บัญชีครุภัณฑ์
สำหรับที่ไม่ได้ดำเนินการจัดทำเป็นโครงการพัฒนาท้องถิ่น
แผนพัฒนาท้องถิ่น (พ.ศ.๒๕๖๖-๒๕๗๐) ทบทวนครั้งที่ ๑/๒๕๖๖
เทศบาลตำบลคึกคัก อำเภอตะกั่วป่า จังหวัดพังงา

๔. ประเภทครุภัณฑ์

ครุภัณฑ์อื่นๆ

๔.๒ กลยุทธ์

การเสริมสร้างสุขภาวะของประชาชนอย่างมีคุณภาพ

(๑) แผนงาน

เคหะและชุมชน

ที่	ครุภัณฑ์	เป้าหมาย (ผลผลิตของครุภัณฑ์)	งบประมาณและที่มา					ผลที่คาดว่าจะได้รับ	หน่วยงาน รับผิดชอบหลัก
			๒๕๖๖ (บาท)	๒๕๖๗ (บาท)	๒๕๖๘ (บาท)	๒๕๖๙ (บาท)	๒๕๗๐ (บาท)		
๑๐	ชุดปั้มน้ำ ๒๕ แรงม้า	จัดซื้อชุดปั้มน้ำ ๒๕ แรงม้า จำนวน ๒ ชุด (จัดซื้อตามราคาท้องตลาด)	๕๒,๐๐๐	-	-	-	-	สามารถนำมาใช้ปฏิบัติงานตามภารกิจในงานประปา	กองช่าง
๑๑	ชุดปั้มน้ำ ๔๐ แรงม้า	จัดซื้อชุดปั้มน้ำ ๔๐ แรงม้า จำนวน ๔ ชุด(จัดซื้อตามราคาท้องตลาด)	๑๘๐,๐๐๐	-	-	-	-	สามารถนำมาใช้ปฏิบัติงานตามภารกิจในงานประปา	กองช่าง
๑๒	มอเตอร์ไฟฟ้า ๒๕ แรงม้า	จัดซื้อมอเตอร์ไฟฟ้า ๒๕ แรงม้า จำนวน ๒ ชุด (จัดซื้อตามราคาท้องตลาด)	๗๗,๐๐๐	-	-	-	-	สามารถนำมาใช้ปฏิบัติงานตามภารกิจในงานประปา	กองช่าง
๑๓	มอเตอร์ไฟฟ้า ๔๐ แรงม้า	จัดซื้อมอเตอร์ไฟฟ้า ๔๐ แรงม้า จำนวน ๑ ชุด (จัดซื้อตามราคาท้องตลาด)	๕๕,๐๐๐	-	-	-	-	สามารถนำมาใช้ปฏิบัติงานตามภารกิจในงานประปา	กองช่าง
๑๔	ชุดปั้มน้ำ ๑๐ แรงม้า	จัดซื้อชุดปั้มน้ำ ๑๐ แรงม้า จำนวน ๒ ชุด (จัดซื้อตามราคาท้องตลาด)	๕๓,๐๐๐	-	-	-	-	สามารถนำมาใช้ปฏิบัติงานตามภารกิจในงานประปา	กองช่าง
๑๕	มอเตอร์ไฟฟ้า ๑๐ แรงม้า	จัดซื้อมอเตอร์ไฟฟ้า ๑๐ แรงม้า จำนวน ๒ ชุด (จัดซื้อตามราคาท้องตลาด)	๓๕,๐๐๐	-	-	-	-	สามารถนำมาใช้ปฏิบัติงานตามภารกิจในงานประปา	กองช่าง
รวม			๔๕๒,๐๐๐	-	-	-	-		

๕. ประเภทครุภัณฑ์

ครุภัณฑ์สำนักงาน

๕.๑ กลยุทธ์

การเสริมสร้างสุขภาวะของประชาชนอย่างมีคุณภาพ

(๑) แผนงาน

เคหะและชุมชน

ที่	ครุภัณฑ์	เป้าหมาย (ผลผลิตของครุภัณฑ์)	งบประมาณและที่มา					ผลที่คาดว่าจะได้รับ	หน่วยงาน รับผิดชอบหลัก
			๒๕๖๖ (บาท)	๒๕๖๗ (บาท)	๒๕๖๘ (บาท)	๒๕๖๙ (บาท)	๒๕๗๐ (บาท)		
๑๖	ปั้มน้ำอัตโนมัติ	จัดซื้อปั้มน้ำอัตโนมัติ แบบแรงดันคงที่ จำนวน ๒ เครื่อง ใช้สำหรับห้องน้ำสาธารณะหาดนางทอง จำนวน ๑ เครื่อง และห้องน้ำอาคารสำนักงานเทศบาลตำบลคึกคัก จำนวน ๑ เครื่อง (จัดซื้อตามราคาท้องตลาด)	๗,๖๐๐	๗,๖๐๐	-	-	-	สามารถนำมาใช้ปฏิบัติงานตามภารกิจในการบริการห้องน้ำสาธารณะและห้องน้ำอาคารสำนักงานเทศบาลตำบลคึกคัก	สำนักปลัดฯ
รวม			๙๑๔,๑๖๖	๑๐,๑๖๗	๒,๕๖๘	๒,๕๖๙	๒,๕๗๐		

บัญชีครุภัณฑ์
สำหรับที่ไม่ได้ดำเนินการจัดทำเป็นโครงการพัฒนาท้องถิ่น
แผนพัฒนาท้องถิ่น (พ.ศ.๒๕๖๖-๒๕๗๐) ทบพทครั้งที่ ๑/๒๕๖๖
เทศบาลตำบลคึกคัก อำเภอตะกั่วป่า จังหวัดพังงา

๖. ประเภทครุภัณฑ์

ครุภัณฑ์วิทยาศาสตร์

๖.๑ กลยุทธ์

การเสริมสร้างสุขภาวะของประชาชนอย่างมีคุณภาพ

(๑) แผนงาน

สาธารณสุข

ที่	ครุภัณฑ์	เป้าหมาย (ผลผลิตของครุภัณฑ์)	งบประมาณและที่มา					ผลที่คาดว่าจะได้รับ	หน่วยงาน รับผิดชอบหลัก
			๒๕๖๖ (บาท)	๒๕๖๗ (บาท)	๒๕๖๘ (บาท)	๒๕๖๙ (บาท)	๒๕๗๐ (บาท)		
๑๗	เครื่องฟ่นหมอกควัน	จัดซื้อเครื่องฟ่นหมอกควัน (ใช้ในงานสาธารณสุข) โถงบรรจุสารเคมีเป็นวัสดุที่ทนต่อการกัดกร่อนของสารเคมีหรือตัวทำละลายอื่น ๆ และมีปริมาณบรรจุสารเคมีได้ไม่น้อยกว่า ๔ ลิตร จำนวน ๒ เครื่อง (จัดซื้อตามบัญชีราคามาตรฐานครุภัณฑ์)	-	๑๖๒,๒๐๐	-	-	-	สามารถนำมาใช้ปฏิบัติงานตามภารกิจในงานควบคุมโรคและป้องกันการแพร่พันธุ์ของพาหะนำโรคในท้องที่ตำบลคึกคัก	สำนักปลัดฯ
		รวม	-	๑๖๒,๒๐๐	-	-	-		
		รวมทั้งหมด	๔,๓๕๐,๐๖๖	๕,๖๗๒,๓๖๗	๑๒,๖๐๒,๕๖๘	๒,๖๐๒,๕๖๙	๒,๑๐๒,๕๗๐		



ส่วนที่ ๔

การติดตามและประเมินผล



ส่วนที่ ๔ การติดตามและประเมินผล

การบริหารงานที่ประสบความสำเร็จนั้น ส่วนหนึ่งมาจากการนำนวัตกรรม (Innovation) และกระบวนการบริหารใหม่ๆ มาประยุกต์ใช้ในองค์กร ให้บรรลุวัตถุประสงค์และเป้าหมายที่กำหนดไว้ การติดตาม และประเมินผลก็เป็นส่วนหนึ่งของกระบวนการบริหารงาน ซึ่งมีหลักการสำคัญ คือ การติดตามความก้าวหน้าในการปฏิบัติงานและประเมินผลความสำเร็จของงาน อันจะนำไปสู่การปรับปรุงแก้ไขปัญหาร่วมกันให้บรรลุ เป้าหมาย จึงต้องมีการติดตามและประเมินผล เพื่อให้ทราบประสิทธิภาพและประสิทธิผลการดำเนินงานของ องค์กรว่าอยู่ในระดับใด เหมาะสมหรือสอดคล้องกับสถานการณ์ปัจจุบันหรือไม่

๔.๑ การติดตามและประเมินผลยุทธศาสตร์

การติดตามและประเมินผลแผนพัฒนาท้องถิ่นตามระเบียบกระทรวงมหาดไทยว่าด้วยการจัดทำแผนพัฒนาขององค์กรปกครองส่วนท้องถิ่น พ.ศ. ๒๕๔๘ แก้ไขเพิ่มเติมถึง (ฉบับที่ ๓) พ.ศ. ๒๕๖๑ กำหนดให้คณะกรรมการติดตามและประเมินผลแผนพัฒนาท้องถิ่น ดำเนินการให้คะแนนตามเกณฑ์ที่กำหนดไว้ ซึ่งเป็นส่วนหนึ่งของการติดตามและประเมินผลแผนพัฒนา โดยดำเนินการให้แล้วเสร็จภายในหกสิบวันนับแต่วันที่ประกาศใช้งบประมาณรายจ่าย มีรายละเอียดดังนี้

แนวทางการพิจารณาการติดตามและประเมินผลยุทธศาสตร์เพื่อความสอดคล้องแผนพัฒนาท้องถิ่น
ประกอบด้วย

๑.๑ ข้อมูลสภาพทั่วไปและข้อมูลพื้นฐานขององค์กรปกครองส่วนท้องถิ่น ๒๐ คะแนน

๑.๒ การวิเคราะห์สถานการณ์และศักยภาพ ๒๐ คะแนน

๑.๓ ยุทธศาสตร์ ๖๐ คะแนน ประกอบด้วย

(๑) ยุทธศาสตร์ขององค์กรปกครองส่วนท้องถิ่น ๑๐ คะแนน

(๒) ยุทธศาสตร์ขององค์กรปกครองส่วนท้องถิ่นในเขตจังหวัด ๑๐ คะแนน

(๓) ยุทธศาสตร์จังหวัด ๑๐ คะแนน

(๔) วิสัยทัศน์ ๕ คะแนน

(๕) กลยุทธ์ ๕ คะแนน

(๖) เป้าประสงค์ของแต่ละประเด็นกลยุทธ์ ๕ คะแนน

(๗) จุดยืนทางยุทธศาสตร์ ๕ คะแนน

(๘) แผนงาน ๕ คะแนน

(๙) ความเชื่อมโยงของยุทธศาสตร์ในภาพรวม ๕ คะแนน

คะแนนรวม ๑๐๐ คะแนน เกณฑ์ที่ควรได้เพื่อให้เกิดความสอดคล้องและขับเคลื่อนการพัฒนาท้องถิ่นขององค์กรปกครองส่วนท้องถิ่น ไม่ควรมีน้อยกว่าร้อยละ ๘๐ (๘๐ คะแนน)

**แนวทางการพิจารณาการติดตามและประเมินผลยุทธศาสตร์
เพื่อความสอดคล้องแผนพัฒนาท้องถิ่นขององค์กรปกครองส่วนท้องถิ่น**

ประเด็นการพิจารณา	คะแนน
๑. ข้อมูลสภาพทั่วไปและข้อมูลพื้นฐานขององค์กรปกครองส่วนท้องถิ่น	๒๐
๒. การวิเคราะห์สภาพการณ์และศักยภาพ	๒๐
๓. ยุทธศาสตร์ประกอบด้วย	๖๐
๓.๑ ยุทธศาสตร์ขององค์กรปกครองส่วนท้องถิ่น	(๑๐)
๓.๒ ยุทธศาสตร์ขององค์กรปกครองส่วนท้องถิ่นในเขตจังหวัด	(๑๐)
๓.๓ ยุทธศาสตร์จังหวัด	(๑๐)
๓.๔ วิสัยทัศน์	(๕)
๓.๕ กลยุทธ์	(๕)
๓.๖ เป้าประสงค์ของแต่ละประเด็นกลยุทธ์	(๕)
๓.๗ จุดยืนทางยุทธศาสตร์	(๕)
๓.๘ แผนงาน	(๕)
๓.๙ ความเชื่อมโยงของยุทธศาสตร์ในภาพรวม	(๕)
รวมคะแนน	๑๐๐

**แนวทางเบื้องต้นในการให้คะแนนแนวทางการพิจารณาการติดตามและประเมินผลยุทธศาสตร์
เพื่อความสอดคล้องแผนพัฒนาท้องถิ่นขององค์กรปกครองส่วนท้องถิ่น**

ประเด็นการพิจารณา	รายละเอียดหลักเกณฑ์	คะแนนเต็ม	คะแนนที่ได้
๑. ข้อมูลสภาพทั่วไปและข้อมูลพื้นฐานขององค์กรปกครองส่วนท้องถิ่น	ควรประกอบด้วยข้อมูลดังนี้ (๑) ข้อมูลเกี่ยวกับด้านกายภาพ เช่น ที่ตั้งของหมู่บ้าน/ชุมชน/ตำบล ลักษณะภูมิประเทศ ลักษณะภูมิอากาศ ลักษณะของที่ดิน ลักษณะของแหล่งน้ำ ลักษณะของป่าไม้ ฯลฯ ด้านการเมือง/การปกครอง เช่น เขตการปกครองการเลือกตั้ง ฯลฯ	๒๐ (๓)	
	(๒) ข้อมูลเกี่ยวกับด้านการเมือง/การปกครอง เช่น เขตการปกครอง การเลือกตั้ง ฯลฯ ประชากร เช่น ข้อมูลเกี่ยวกับจำนวนประชากร และช่วงอายุและจำนวนประชากร ฯลฯ	(๒)	
	(๓) ข้อมูลเกี่ยวกับสภาพทางสังคม เช่น การศึกษา สาธารณสุข อาชญากรรม ยาเสพติด การสังคมสงเคราะห์	(๒)	
	(๔) ข้อมูลเกี่ยวกับระบบบริหารพื้นฐาน เช่น การคมนาคมขนส่ง การไฟฟ้า การประปา โทรศัพท์ ฯลฯ	(๒)	
	(๕) ข้อมูลเกี่ยวกับระบบเศรษฐกิจ เช่น การเกษตร การประมง การประมง การบริการ การท่องเที่ยว อุตสาหกรรม การพาณิชย์/กลุ่มอาชีพแรงงาน ฯลฯ	(๒)	

ประเด็น การพิจารณา	รายละเอียดหลักเกณฑ์	คะแนน เต็ม	คะแนน ที่ได้
	(๖) ข้อมูลเกี่ยวกับศาสนา ประเพณี วัฒนธรรม เช่น การนับถือศาสนา ประเพณี และงานประจำปี ภูมิปัญญาท้องถิ่น ภาษาถิ่น สินค้าพื้นเมืองและของที่ระลึก ฯลฯ และอื่นๆ	(๒)	
	(๗) ข้อมูลเกี่ยวกับทรัพยากรธรรมชาติ เช่น น้ำ ป่าไม้ ภูเขา คุณภาพของทรัพยากรธรรมชาติ ฯลฯ	(๒)	
	(๘) การสำรวจและจัดเก็บข้อมูลเพื่อการจัดทำแผนพัฒนาท้องถิ่นหรือการใช้ข้อมูล จปฐ.	(๒)	
	(๙) การประชุมประชาคมท้องถิ่น รูปแบบ วิธีการ และการดำเนินการประชุมประชาคมท้องถิ่นโดยใช้กระบวนการร่วมคิด ร่วมทำ ร่วมตัดสินใจ ร่วมตรวจสอบ ร่วมรับประโยชน์ ร่วมแก้ไขปัญหาปรึกษาหารือ แลกเปลี่ยนเรียนรู้ เพื่อแก้ไขปัญหาสำหรับการพัฒนาท้องถิ่นตามอำนาจหน้าที่ขององค์กรปกครองส่วนท้องถิ่น	(๓)	
๒. การวิเคราะห์ สถานการณ์และ ศักยภาพ	ควรประกอบด้วยข้อมูลดังนี้ (๑) การวิเคราะห์ที่ครอบคลุมความเชื่อมโยง ความสอดคล้อง ยุทธศาสตร์จังหวัด ยุทธศาสตร์การพัฒนาขององค์กรปกครองส่วนท้องถิ่นในเขตจังหวัด ยุทธศาสตร์ขององค์กรปกครองส่วนท้องถิ่น นโยบายของผู้บริหารท้องถิ่น รวมถึงความเชื่อมโยงแผนยุทธศาสตร์ชาติ ๒๐ ปี แผนพัฒนาเศรษฐกิจและสังคมแห่งชาติ และ Thailand ๔.๐	๒๐ (๕)	
	(๒) การวิเคราะห์การใช้ผังเมืองรวมหรือผังเมืองเฉพาะและการบังคับใช้ผลของการบังคับใช้ สภาพการณ์ที่เกิดขึ้นต่อการพัฒนาท้องถิ่น	(๓)	
	(๓) การวิเคราะห์ทางสังคม เช่น ด้านแรงงาน การศึกษา สาธารณสุข ความยากจน อาชญากรรม ปัญหายาเสพติด เทคโนโลยี จารีต ประเพณี วัฒนธรรม ภูมิปัญญาท้องถิ่น เป็นต้น	(๓)	
	(๔) การวิเคราะห์ทางเศรษฐกิจ ข้อมูลด้านรายได้ครัวเรือน การส่งเสริมอาชีพ กลุ่มอาชีพ กลุ่มทางสังคม การพัฒนาอาชีพและกลุ่มต่างๆ สภาพทางเศรษฐกิจและความเป็นอยู่ทั่วไป เป็นต้น	(๓)	
	(๕) การวิเคราะห์สิ่งแวดล้อม พื้นที่สีเขียว ธรรมชาติต่างๆ ทางภูมิศาสตร์ กระบวนการหรือสิ่งที่เกิดขึ้น การประดิษฐ์ที่มีผลต่อสิ่งแวดล้อมและการพัฒนา	(๓)	
	(๖) ผลการวิเคราะห์ศักยภาพเพื่อประเมินสถานการณ์การพัฒนาในปัจจุบันและโอกาสการพัฒนาในอนาคตของท้องถิ่น ด้วยเทคนิค SWOT Analysis ที่อาจส่งผลต่อการดำเนินงานได้แก่ S-Strength (จุดแข็ง) W-Weakness (จุดอ่อน) O-Opportunity (โอกาส) และ T-Threat (อุปสรรค)	(๓)	

ประเด็น การพิจารณา	รายละเอียดหลักเกณฑ์	คะแนน เต็ม	คะแนน ที่ได้
๓. ยุทธศาสตร์ ๓.๑ ยุทธศาสตร์ของ องค์กรปกครองส่วน ท้องถิ่น	ควรประกอบด้วยข้อมูลดังนี้ สอดคล้องกับสภาพสังคม เศรษฐกิจ สิ่งแวดล้อมของท้องถิ่น ประเด็นปัญหาการพัฒนาและแนวทางการ พัฒนาที่สอดคล้องกับยุทธศาสตร์ขององค์กรปกครองส่วนท้องถิ่น และ เชื่อมโยงหลักพระราชบัญญัติแผนยุทธศาสตร์ชาติ ๒๐ ปี แผนพัฒนา เศรษฐกิจและสังคมแห่งชาติ และ Thailand ๔.๐	๖๐ (๑๐)	
๓.๒ ยุทธศาสตร์ของ องค์กรปกครองส่วน ท้องถิ่นในเขตจังหวัด	สอดคล้องและเชื่อมโยงกับสภาพสังคม เศรษฐกิจ สิ่งแวดล้อมของ ท้องถิ่น และยุทธศาสตร์จังหวัด และเชื่อมโยงหลักพระราชบัญญัติ ยุทธศาสตร์ชาติ ๒๐ ปี แผนพัฒนาเศรษฐกิจและสังคมแห่งชาติและ Thailand ๔.๐	(๑๐)	
๓.๓ ยุทธศาสตร์ จังหวัด	สอดคล้องกับแผนพัฒนากลุ่มจังหวัด ยุทธศาสตร์พัฒนาภาค แผนพัฒนาเศรษฐกิจและสังคมแห่งชาติ แผนการบริหารราชการ แผ่นดิน นโยบาย/ยุทธศาสตร์ คสช. และนโยบายรัฐบาล หลักประชา รัฐ แผนยุทธศาสตร์ชาติ ๒๐ ปี และThailand ๔.๐	(๑๐)	
๓.๔ วิสัยทัศน์	วิสัยทัศน์ ซึ่งมีลักษณะแสดงสถานภาพที่องค์กรปกครองส่วนท้องถิ่น ต้องการจะเป็นหรือบรรลุถึงอนาคตอย่างชัดเจน สอดคล้องกับโอกาส และศักยภาพที่เป็นลักษณะเฉพาะองค์กรปกครองส่วนท้องถิ่นและ สัมพันธ์กับโครงการพัฒนา	(๕)	
๓.๕ กลยุทธ์	แสดงให้เห็นช่องทาง วิธีการ ภารกิจหรือสิ่งที่ต้องทำตามอำนาจหน้าที่ ขององค์กรปกครองส่วนท้องถิ่นที่จะนำไปสู่การบรรลุวิสัยทัศน์ หรือ แสดงให้เห็นถึงความชัดเจนในสิ่งที่จะดำเนินการให้บรรลุวิสัยทัศน์นั้น	(๕)	
๓.๖ เป้าประสงค์ของ แต่ละประเด็นยุทธ	เป้าประสงค์ของแต่ละประเด็นกลยุทธ์มีความสอดคล้องและสนับสนุน ต่อกลยุทธ์ที่จะเกิดขึ้น มุ่งหมายสิ่งหนึ่งสิ่งใดที่ชัดเจน	(๕)	
๓.๗ จุดยืนทาง ยุทธศาสตร์ (Positioning)	ความมุ่งมั่นอันแน่วแน่ในการวางแผนพัฒนาท้องถิ่น เพื่อให้บรรลุ วิสัยทัศน์ขององค์กรปกครองส่วนท้องถิ่น ซึ่งเกิดจากศักยภาพของพื้นที่ จริง ที่จะนำไปสู่ผลสำเร็จทางยุทธศาสตร์	(๕)	
๓.๘ แผนงาน	แผนงานหรือจุดมุ่งหมายเพื่อการพัฒนาในอนาคต กำหนดจุดมุ่งหมาย ในเรื่องใดเรื่องหนึ่งหรือแผนงานที่เกิดจากเป้าประสงค์ ตัวชี้วัด ค่า เป้าหมาย กลยุทธ์ จุดยืนทางยุทธศาสตร์ขององค์กรปกครองส่วน ท้องถิ่นที่มีความชัดเจน นำไปสู่การทำโครงการพัฒนาท้องถิ่นใน แผนพัฒนาท้องถิ่น โดยระบุแผนงานและความเชื่อมโยงดังกล่าว	(๕)	
๓.๙ ความเชื่อมโยง ของยุทธศาสตร์ใน ภาพรวม	ความเชื่อมโยงองค์รวมที่นำไปสู่การพัฒนาท้องถิ่นที่เกิดผลผลิต/โครงการจาก แผนยุทธศาสตร์ชาติ ๒๐ ปี แผนพัฒนาเศรษฐกิจและสังคมแห่งชาติ ฉบับที่ ๑๒ Thailand ๔.๐ แผนพัฒนาภาค/แผนพัฒนากลุ่มจังหวัด /แผนพัฒนาจังหวัด ยุทธศาสตร์การพัฒนาขององค์กรปกครองส่วนท้องถิ่นในเขตจังหวัด และ ยุทธศาสตร์ขององค์กรปกครองส่วนท้องถิ่น	(๕)	
	รวม	๑๐๐	

๔.๒ การติดตามและประเมินผลโครงการ

แนวทางการพิจารณาการติดตามและประเมินผลโครงการเพื่อความสอดคล้องแผนพัฒนาท้องถิ่น ประกอบด้วย

๑. การสรุปสถานการณ์การพัฒนา ๑๐ คะแนน
๒. การประเมินผลการนำแผนพัฒนาท้องถิ่นไปปฏิบัติในเชิงปริมาณ ๑๐ คะแนน
๓. การประเมินผลการนำแผนพัฒนาท้องถิ่นไปปฏิบัติในเชิงคุณภาพ ๑๐ คะแนน
๔. แผนงานและยุทธศาสตร์การพัฒนา ๑๐ คะแนน
๕. โครงการพัฒนา ๖๐ คะแนน ประกอบด้วย
 - (๑) ความชัดเจนของชื่อโครงการ (๕ คะแนน)
 - (๒) กำหนดวัตถุประสงค์สอดคล้องกับโครงการ (๕ คะแนน)
 - (๓) เป้าหมาย (ผลผลิตของโครงการ) มีความชัดเจนนำไปสู่การตั้งงบประมาณได้ถูกต้อง (๕ คะแนน)
 - (๔) โครงการมีความสอดคล้องกับแผนยุทธศาสตร์ชาติ ๒๐ ปี (๕ คะแนน)
 - (๕) เป้าหมาย (ผลผลิตของโครงการ) มีความสอดคล้องกับแผนพัฒนาเศรษฐกิจและสังคมแห่งชาติ ฉบับที่ ๑๓ (๕ คะแนน)
 - (๖) โครงการมีความสอดคล้องกับ Thailand ๔.๐ (๕ คะแนน)
 - (๗) โครงการสอดคล้องกับยุทธศาสตร์จังหวัด (๕ คะแนน)
 - (๘) โครงการแก้ไขปัญหาความยากจนหรือการเสริมสร้างให้ประเทศชาติมั่นคง มั่งคั่ง ยั่งยืน ภายใต้หลักประชารัฐ (๕ คะแนน)
 - (๙) งบประมาณ มีความสอดคล้องกับเป้าหมาย (ผลผลิตของโครงการ) (๕ คะแนน)
 - (๑๐) มีการประมาณการราคาถูกต้องตามหลักวิธีการงบประมาณ (๕ คะแนน)
 - (๑๑) มีการกำหนดตัวชี้วัด (KPI) และสอดคล้องกับวัตถุประสงค์และผลที่คาดว่าจะได้รับ (๕ คะแนน)
 - (๑๒) ผลที่คาดว่าจะได้รับ สอดคล้องกับวัตถุประสงค์ (๕ คะแนน)

คะแนนรวม ๑๐๐ คะแนน เกณฑ์ที่ควรได้เพื่อให้เกิดความสอดคล้องและขับเคลื่อนการพัฒนาท้องถิ่นขององค์กรปกครองส่วนท้องถิ่น ไม่ควรมีน้อยกว่าร้อยละ ๘๐ (๘๐ คะแนน)

แนวทางการพิจารณาการติดตามและประเมินผลโครงการ
เพื่อความสอดคล้องแผนพัฒนาท้องถิ่น (พ.ศ. ๒๕๖๖ - ๒๕๗๐) ขององค์กรปกครองส่วนท้องถิ่น

ประเด็นการพิจารณา	คะแนน
๑. การสรุปสถานการณ์การพิจารณา	๑๐
๒. การประเมินผลการนำแผนพัฒนาท้องถิ่นไปปฏิบัติในเชิงปริมาณ	๑๐
๓. การประเมินผลการนำแผนพัฒนาท้องถิ่นไปปฏิบัติในเชิงคุณภาพ	๑๐
๔. แผนงานและยุทธศาสตร์การพิจารณา	๑๐
๕. โครงการพัฒนา ประกอบด้วย	๖๐
๕.๑ ความชัดเจนของชื่อโครงการ	(๕)
๕.๒ กำหนดวัตถุประสงค์สอดคล้องกับโครงการ	(๕)
๕.๓ เป้าหมาย (ผลผลิตของโครงการ) มีความชัดเจนนำไปสู่การตั้งงบประมาณได้ถูกต้อง	(๕)
๕.๔ โครงการมีความสอดคล้องกับแผนยุทธศาสตร์ชาติ ๒๐ ปี	(๕)
๕.๕ เป้าหมาย (ผลผลิตของโครงการ) มีความสอดคล้องกับแผนพัฒนาเศรษฐกิจและสังคมแห่งชาติ	(๕)
๕.๖ โครงการมีความสอดคล้องกับ Thailand ๔.๐	(๕)
๕.๗ โครงการสอดคล้องกับยุทธศาสตร์จังหวัด	(๕)
๕.๘ โครงการแก้ไขปัญหาความยากจนหรือการเสริมสร้างให้ประเทศชาติมั่นคง มั่งคั่ง ยั่งยืน ภายใต้หลักปรัชญา	(๕)
๕.๙ งบประมาณ มีความสอดคล้องกับเป้าหมาย (ผลผลิตของโครงการ)	(๕)
๕.๑๐ มีการประมาณการราคาถูกต้องตามหลักวิธีการงบประมาณ	(๕)
๕.๑๑ มีการกำหนดตัวชี้วัด (KPI) และสอดคล้องกับวัตถุประสงค์และผลคาดว่าจะได้รับ	(๕)
๕.๑๒ ผลที่คาดว่าจะได้รับ สอดคล้องกับวัตถุประสงค์	(๕)
รวมคะแนน	๑๐๐

แนวทางเบื้องต้นในการให้คะแนนแนวทางการพิจารณาการติดตามและประเมินผลโครงการ
เพื่อความสอดคล้องแผนพัฒนาท้องถิ่น (พ.ศ. ๒๕๖๖ - ๒๕๗๐) ขององค์กรปกครองส่วนท้องถิ่น

ประเด็น การพิจารณา	รายละเอียดหลักเกณฑ์	คะแนน เต็ม	คะแนน ที่ได้
๑. การสรุป สถานการณ์การ พัฒนา	เป็นการวิเคราะห์กรอบการจัดทำยุทธศาสตร์ขององค์กรปกครอง ส่วนท้องถิ่น (ใช้การวิเคราะห์ SWOT Analysis/Demand (Demand Analysis)/Global Demand และ Trend ปัจจัยและ สถานการณ์การเปลี่ยนแปลงที่มีผลต่อการพัฒนา อย่างน้อยต้อง ประกอบด้วยการวิเคราะห์ศักยภาพด้านเศรษฐกิจ, ด้านสังคม, ด้าน ทรัพยากรธรรมชาติและสิ่งแวดล้อม)	๑๐	
๒. การประเมินผลการ นำแผนพัฒนาท้องถิ่น สี่ปีไปปฏิบัติในเชิง ปริมาณ	๑) การควบคุมที่มีตัวเลขต่างๆ เพื่อนำมาใช้วัดผลในเชิงปริมาณ เช่น การวัดจำนวนโครงการ กิจกรรม งานต่างๆ ก็คือผลผลิตนั่นเอง ว่าเป็นไปตามที่ตั้งเป้าหมายเอาไว้หรือไม่จำนวนที่ดำเนินการจริง ตามที่ได้กำหนดไว้เท่าไร จำนวนที่ไม่สามารถดำเนินการได้มีจำนวน เท่าไร สามารถอธิบายได้ตามหลักประสิทธิภาพ (Efficiency) ของ การพัฒนาท้องถิ่นตามอำนาจหน้าที่ที่ได้กำหนดไว้ ๒) วิเคราะห์ผลกระทบ/สิ่งที่กระทบ (Impact) โครงการที่ ดำเนินการในเชิงปริมาณ (Qualitative)	๑๐	
๓. การประเมินผลการ นำแผนพัฒนาท้องถิ่น สี่ปีไปปฏิบัติในเชิง คุณภาพ	๑) การประเมินประสิทธิผลของแผนพัฒนาในเชิงคุณภาพคือการ นำเอาเทคนิคฯ มาใช้เพื่อวัดค่าภารกิจ โครงการ กิจกรรม งานต่างๆ ที่ดำเนินการในพื้นที่นั้นๆ ตรงต่อความต้องการของประชาชน หรือไม่และเป็นไปตามอำนาจหน้าที่หรือไม่ ประชาชนพึงพอใจ หรือไม่ สิ่งของ วัสดุ ครุภัณฑ์ การดำเนินการต่างๆ มีสภาพหรือ ลักษณะถูกต้อง คงทน ถาวร สามารถใช้การได้ตามวัตถุประสงค์ หรือไม่ ซึ่งเป็นไปตามหลักประสิทธิผล (Effectiveness) ผลการ ปฏิบัติราชการตามที่บรรลุวัตถุประสงค์ และเป้าหมายของ แผนปฏิบัติราชการตามที่ได้รับงบประมาณมาดำเนินการ รวมถึง สามารถเทียบเคียงกับส่วนราชการหรือหน่วยงาน ๒) วิเคราะห์ผลกระทบ/สิ่งที่กระทบ (Impact) โครงการที่ ดำเนินการในเชิงคุณภาพ (Qualitative)	๑๐	
๔. แผนงานและ ยุทธศาสตร์การพัฒนา	๑) วิเคราะห์แผนงาน งาน ที่เกิดจากด้านต่างๆ มีความสอดคล้อง กับยุทธศาสตร์ขององค์กรปกครองส่วนท้องถิ่นในมิติต่างๆ จน นำไปสู่การจัดทำโครงการพัฒนาท้องถิ่นโดยใช้ SWOT Analysis/Demand (Demand Analysis)/Global Demand/ Trend หรือหลักการบูรณาการ (Integration) กับองค์กรปกครอง ส่วนท้องถิ่นที่มีพื้นที่ติดต่อกัน ๒) วิเคราะห์แผนงาน งาน ที่เกิดจากด้านต่างๆ ที่สอดคล้องกับการ แก้ไขปัญหาความยากจน หลักปรัชญา	๑๐	

ประเด็น การพิจารณา	รายละเอียดหลักเกณฑ์	คะแนน เต็ม	คะแนน ที่ได้
๕. โครงการพัฒนา ๕.๑ ความชัดเจน ของชื่อโครงการ	ควรประกอบด้วยข้อมูลดังนี้ เป็นโครงการที่มีวัตถุประสงค์สนองต่อยุทธศาสตร์การพัฒนาขององค์กร ปกครองส่วนท้องถิ่นและดำเนินการเพื่อให้การพัฒนาบรรลุตามวิสัยทัศน์ ขององค์กรปกครองส่วนท้องถิ่นที่กำหนดไว้ ชื่อโครงการมีความชัดเจน มุ่ง ไปเรื่องใดเรื่องหนึ่ง อ่านแล้วเข้าใจได้ว่าจะพัฒนาอะไรในอนาคต	๖๐ (๕)	
๕.๒ กำหนด วัตถุประสงค์ สอดคล้องกับ โครงการ	มีวัตถุประสงค์ชัดเจน (clear objective) โครงการต้องกำหนดวัตถุประสงค์ สอดคล้องกับความเป็นมาของโครงการ สอดคล้องกับหลักการและเหตุผล วิธีการดำเนินงานต้องสอดคล้องกับวัตถุประสงค์ มีความเป็นไปได้ชัดเจน มี ลักษณะเฉพาะเจาะจง	(๕)	
๕.๓ เป้าหมาย (ผลผลิตของ โครงการ) มีความ ชัดเจนนำไปสู่การตั้ง งบประมาณได้ ถูกต้อง	สภาพที่ยากให้เกิดขึ้นในอนาคตเป็นทิศทางที่ต้องไปให้ถึงเป้าหมายต้อง ชัดเจน สามารถระบุจำนวนเท่าไร กลุ่มเป้าหมายคืออะไร มีผลผลิตอย่างไร กลุ่มเป้าหมาย พื้นที่ดำเนินงาน และระยะเวลาดำเนินงานอธิบายให้ชัดเจน ว่าโครงการนี้จะทำที่ไหน เริ่มต้นในช่วงเวลาใดและจบลงเมื่อไร ใครคือ กลุ่มเป้าหมายของโครงการ หากกลุ่มเป้าหมายมีหลายกลุ่ม ให้บอกชัดเจนไป ว่าใครคือกลุ่มเป้าหมายหลัก ใครคือกลุ่มเป้าหมายรอง	(๕)	
๕.๔ โครงการมีความ สอดคล้องกับแผน ยุทธศาสตร์ ๒๐ ปี	โครงการสอดคล้องกับ (๑) ความมั่นคง (๒) การสร้างความสามารถในการ แข่งขัน (๓) การพัฒนาเสริมสร้างศักยภาพคน (๔) การสร้างโอกาสความ เสมอภาคและเท่าเทียมกันทางสังคม (๕) การสร้างการเติบโตบนคุณภาพ ชีวิตที่เป็นมิตรต่อสิ่งแวดล้อม (๖) การปรับสมดุลและพัฒนาระบบการ บริหารจัดการภาครัฐ เพื่อให้เกิดความมั่นคง มั่งคั่ง ยั่งยืน	(๕)	
๕.๕ เป้าหมาย (ผลผลิตของ โครงการ) มีความ สอดคล้องกับ แผนพัฒนาเศรษฐกิจ และสังคมแห่งชาติ	โครงการมีความสอดคล้องแผนพัฒนาเศรษฐกิจและสังคมแห่งชาติฉบับที่ ๑๒ โดย (๑) ยึดหลักปรัชญาเศรษฐกิจพอเพียง (๒) ยึดคนเป็นศูนย์กลาง พัฒนา (๓) ยึดวิสัยทัศน์ภายใต้ยุทธศาสตร์ชาติ ๒๐ ปี (๔) ยึดเป้าหมาย อนาคตประเทศไทย ๒๕๗๙ (๕) ยึดหลักการนำไปสู่ปฏิบัติให้เกิดผลสัมฤทธิ์ อย่างจริงจังใน ๕ ปีที่ต่อยอดไปสู่ผลสัมฤทธิ์ที่เป็นเป้าหมายระยะยาว ภายใต้แนวทางการพัฒนา (๑) การยกระดับศักยภาพการแข่งขันและการ หลุดพ้นกับดักรายได้ปานกลางสู่รายได้สูง (๒) การพัฒนาศักยภาพคนตาม ช่วงวัยและการปฏิรูประบบเพื่อสร้างสังคมสูงวัยอย่างมีคุณภาพ (๓) การลด ความเหลื่อมล้ำทางสังคม (๔) การรองรับการเชื่อมโยงภูมิภาคและความเป็น เมือง (๕) การสร้างความเจริญเติบโตทางเศรษฐกิจและสังคมอย่างเป็นมิตร กับสิ่งแวดล้อม (๖) การบริหารราชการแผ่นดินที่มีประสิทธิภาพ	(๕)	

ประเด็น การพิจารณา	รายละเอียดหลักเกณฑ์	คะแนน เต็ม	คะแนน ที่ได้
๕.๖ โครงการมีความ สอดคล้อง	โครงการมีลักษณะหรือสอดคล้องกับการปรับเปลี่ยนโครงสร้างเศรษฐกิจ ไปสู่ Value-Based Economy หรือเศรษฐกิจที่ขับเคลื่อนด้วยนวัตกรรม ทำน้อย ได้มาก เช่น (๑) เปลี่ยนจากการผลิตสินค้า โภคภัณฑ์ไปสู่สินค้า เชิงนวัตกรรม (๒) เปลี่ยนจากการขับเคลื่อนประเทศด้วย ภาคอุตสาหกรรม ไปสู่การขับเคลื่อนด้วยเทคโนโลยี ความคิดสร้างสรรค์ และนวัตกรรม (๓) เปลี่ยนจากการเน้นภาคการผลิตสินค้าไปสู่การเน้น ภาคบริการมากขึ้น รวมถึงโครงการที่เติมเต็มด้วยวิทยาการ ความคิด สร้างสรรค์ นวัตกรรม วิทยาศาสตร์ เทคโนโลยี และการวิจัยและพัฒนา แล้วต่อยอดความได้เปรียบเชิงเปรียบเทียบ เช่น ด้านการเกษตร เทคโนโลยีชีวภาพ สาธารณสุข วัฒนธรรม ฯลฯ	(๕)	
๕.๗ โครงการ สอดคล้องกับ ยุทธศาสตร์จังหวัด	โครงการพัฒนาท้องถิ่นมีความสอดคล้องกับห้วงระยะเวลาของ แผนพัฒนาจังหวัดที่ได้กำเนิดขึ้น เพื่อขับเคลื่อนการพัฒนาท้องถิ่นเหมือน หนึ่งการขับเคลื่อนการพัฒนาจังหวัด ซึ่งไม่สามารถแยกส่วนใดส่วนหนึ่ง ออกจากกันได้ นอกจากนี้โครงการพัฒนาท้องถิ่นต้องเป็นโครงการ เชื่อมต่อหรือเดินทางไปด้วยกันกับยุทธศาสตร์จังหวัดที่ได้กำหนดขึ้นเป็น ปัจจุบัน	(๕)	
๕.๘ โครงการแก้ไข ปัญหาความยากจน หรือการเสริมสร้างให้ ประเทศชาติมั่นคง มั่งคั่ง ยั่งยืน ภายใต้ หลักปรัชญา	เป็นโครงการที่ดำเนินการภายใต้พื้นฐานความพอเพียงที่ประชาชน ดำเนินการเองหรือร่วมดำเนินการ เป็นโครงการต่อยอดและขยายได้ เป็น โครงการที่ประชาชนต้องการเพื่อให้เกิดความยั่งยืน ซึ่งมีลักษณะที่จะให้ ท้องถิ่นมีความมั่นคง มั่งคั่ง ยั่งยืน เป็นท้องถิ่นที่พัฒนาแล้วด้วยการ พัฒนาปรัชญาเศรษฐกิจพอเพียง	(๕)	
๕.๙ งบประมาณมี ความสอดคล้องกับ เป้าหมาย(ผลผลิต ของโครงการ)	งบประมาณโครงการพัฒนาจะต้องคำนึงถึงหลักสำคัญ ๕ ประการในการ จัดทำโครงการได้แก่ (๑) ความประหยัด (Economy) (๒) ความมี ประสิทธิภาพ (Efficiency) (๓) ความมีประสิทธิภาพ (Effectiveness) (๔) ความยุติธรรม (Equity) (๕) ความโปร่งใส (Transparency)	(๕)	
๕.๑๐ มีการประมาณ การราคาถูกต้องตาม หลักวิธีการ งบประมาณ	การประมาณราคาเพื่อการพัฒนาต้องให้สอดคล้องกับโครงการถูกต้อง ตามหลักวิชาการทางช่าง หลักของราคากลาง ราคากลางท้องถิ่น มีความ โปร่งใสในการกำหนดราคาและตรวจสอบในเชิงประจักษ์	(๕)	

ประเด็น การพิจารณา	รายละเอียดหลักเกณฑ์	คะแนน เต็ม	คะแนน ที่ได้
๕.๑๑ มีการกำหนด ตัวชี้วัด (KPI) และ สอดคล้องกับ วัตถุประสงค์และผลที่ คาดว่าจะได้รับ	มีการกำหนดตัวชี้วัดผลงาน (Key Performancy Indicator : KPI) ที่ สามารถวัดได้ (measurable) ใช้บอกประสิทธิผล (effectiveness) ใช้บอกประสิทธิภาพ (efficiency) ได้ เช่น การกำหนดความพึงพอใจ การกำหนดร้อยละ การกำหนดอันเกิดจากผลของวัตถุประสงค์ที่เกิดที่สิ่งที่ได้รับ (การคาดการณ์ คาดว่าจะได้รับ)	(๕)	
๕.๑๒ ผลที่คาดว่าจะ ได้รับสอดคล้องกับ วัตถุประสงค์	ผลที่ได้รับเป็นสิ่งที่เกิดขึ้นได้จริงจากการดำเนินการตามโครงการพัฒนาซึ่งสอดคล้องกับวัตถุประสงค์ที่ตั้งไว้ การได้ผลหรือผลที่เกิดขึ้นจะต้องเท่ากับวัตถุประสงค์หรือมากกว่าวัตถุประสงค์ ซึ่งการเขียนวัตถุประสงค์ควรคำนึงถึง (๑) มีความเป็นไปได้และมีความเฉพาะเจาะจง ในการดำเนินงานตามโครงการ (๒) วัดและประเมินผลระดับของความสำเร็จได้ (๓) ระบุสิ่งที่ต้องการดำเนินงานอย่างชัดเจนและเฉพาะเจาะจงมากที่สุดและสามารถปฏิบัติได้ (๔) เป็นเหตุเป็นผล สอดคล้องกับความเป็นจริง (๕) ส่งผลต่อการบ่งบอกเวลาได้	(๕)	
รวมคะแนน		๑๐๐	

๔.๓ แบบสรุปผลการพัฒนาท้องถิ่นในภาพรวม

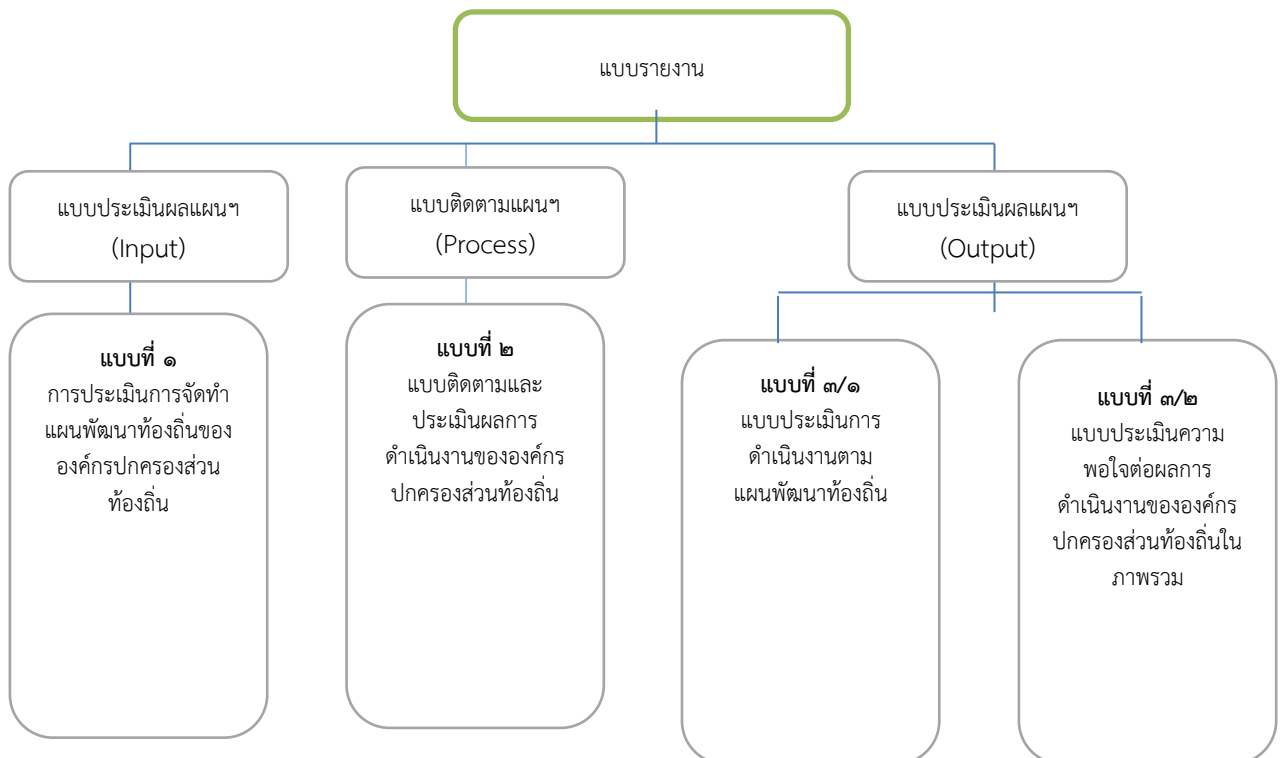

๔.๔ ข้อเสนอแนะในการจัดทำแผนพัฒนาท้องถิ่นในอนาคต

๔.๔.๑ ผลกระทบนำไปสู่ออนาคต

ประเด็นที่ ๑ ปัญหาเส้นทางคมนาคมในพื้นที่เทศบาลที่เป็นถนนคอนกรีตเสริมเหล็ก สะพาน ร้อยละ ๘๐ เป้าหมายคือต้องการให้ได้มากกว่านี้ โดยผู้บริหารมีนโยบายที่จะดำเนินการก่อสร้างถนนคอนกรีตเสริมเหล็กทุกสาย แต่ไม่สามารถดำเนินการได้ เนื่องจากพื้นที่ยังไม่เป็นที่สาธารณะ และบางพื้นที่ติดเขตป่าสงวน ซึ่งเทศบาลได้ประสานความร่วมมือกันในหลายๆ ฝ่าย เพื่อที่จะทำความเข้าใจกับประชาชนในพื้นที่ และวิธีการที่จะดำเนินการแก้ไข

ประเด็นที่ ๒ ปัญหาความเหลื่อมล้ำทางรายได้ของประชาชนในพื้นที่ ประชาชนบางกลุ่มบางพื้นที่มีรายได้น้อย มีหนี้สินมาก ไม่เพียงพอต่อการดำรงชีวิต ค่าครองชีพสูง เทศบาลมีแนวทางในการแก้ไขปัญหา โดยการให้ความรู้เกี่ยวกับการประกอบอาชีพ สาธิตการประกอบอาชีพ ช่วยเหลือประชาชน ผู้ด้อยโอกาส สนับสนุนกิจกรรมต่างๆ เพื่อส่งเสริมให้ประชาชนได้มีช่องทางในการเสริมสร้างอาชีพ เพื่อมีรายได้เพิ่มขึ้น

ประเด็นที่ ๓ ปัญหายาเสพติด เนื่องจากพื้นที่บางส่วนยังมีปัญหายาเสพติดที่ยังแอบแฝง เทศบาลมีการรณรงค์ป้องกัน การให้ความรู้กับประชาชนได้ทราบถึงโทษของยาเสพติด และติดตั้งกล้องวงจรปิด (CCTV) ตามจุดเสี่ยงต่างๆ ในพื้นที่

ประเด็นที่ ๔ ความก้าวหน้าของระบบสาธารณสุขและความร่วมมือของคนในชุมชน ประชาชนในพื้นที่มีอายุยืนยาวขึ้น จึงต้องปรับปรุงและพัฒนาด้านการสาธารณสุขและการบริการสาธารณสุขที่เกี่ยวข้องกับผู้สูงอายุ โดยการดูแลของระบบสาธารณสุขและจากการได้รับความรู้ในการดูแลตนเอง

ประเด็นที่ ๕ การส่งเสริมให้แก้ปัญหาโดยการสร้างความร่วมมือ ให้ความรู้ ปลุกจิตสำนึกแก่ภาคประชาชนในพื้นที่ และนักท่องเที่ยว รวมถึงการใช้บทลงโทษต่าง เพื่อแก้ไขปัญหาขยะและน้ำเสียในชุมชนเพิ่มขึ้น

ประเด็นที่ ๖ การแก้ไขปัญหาอุบัติเหตุในเส้นทางจราจรทางบก จากการละเมิดกฎจราจรของผู้ใช้รถใช้ถนน และความประมาทของประชาชนในการข้ามถนน แนวทางการแก้ไขปัญหา รณรงค์ให้ความรู้ประชาชนในพื้นที่เรื่องกฎจราจรและการใช้รถใช้ถนนร่วมกัน การประชาสัมพันธ์และประสานความร่วมมือกับผู้ให้บริการรถเช่าให้ผู้เช่ารถต้องเป็นผู้ที่มีใบอนุญาตขับขี่โดยถูกต้องตามกฎหมายเท่านั้น

เทศบาล ได้จัดบริการสาธารณะเพื่ออำนวยความสะดวกและตอบสนองต่อความต้องการของประชาชนไม่ว่าจะเป็นด้านโครงสร้างพื้นฐาน การพัฒนาคนและสังคมมีคุณภาพ เศรษฐกิจและการท่องเที่ยว ทั้งนี้มุ่งหวังให้ประชาชนมีคุณภาพชีวิตที่ดีขึ้น ในส่วนของการดำเนินโครงการ/กิจกรรมตามแผนพัฒนาท้องถิ่น ซึ่งเป็นกรแปลง แผนไปสู่การปฏิบัติ ผลผลิตของโครงการ/กิจกรรม (Output) ได้ก่อให้เกิดผลกระทบ (Impact) ทั้ง ๓ ระดับ คือ ระยะสั้น สามารถเห็นผลสำเร็จได้ทันที เมื่อดำเนินโครงการ/กิจกรรม แล้วเสร็จ ระยะกลางและยาว ต้องใช้เวลาในการพัฒนาและดำเนินการ โดยในอนาคตเทศบาล ได้วางแผนดำเนินการพัฒนาท้องถิ่นในด้านต่างๆ สามารถสรุปได้ ดังนี้

ด้าน	แนวทางการพัฒนาในอนาคต
๑. การพัฒนาด้านเศรษฐกิจ	<ul style="list-style-type: none"> - สนับสนุนการประกอบอาชีพ ให้มีรายได้เพิ่มขึ้น - ส่งเสริมสนับสนุนการประกอบอาชีพ การเพาะปลูก การประมง การสร้างงานและสร้างรายได้ - สนับสนุนกลุ่มอาชีพ ผลิตภัณฑ์ชุมชน - ส่งเสริมการตลาดให้กับกลุ่มอาชีพในตำบลคึกคัก
๒. การพัฒนาคนและสังคมมีคุณภาพ	<ul style="list-style-type: none"> - ส่งเสริมสังคมการเรียนรู้ พัฒนาคนให้มีความรู้คุณธรรม - การเตรียมความพร้อมแก่สังคม ผู้สูงอายุ ผู้ด้อยโอกาส ผู้พิการ - การส่งเสริมการกีฬาและนันทนาการ
๓. การพัฒนาด้านการท่องเที่ยว	<ul style="list-style-type: none"> - ส่งเสริมสนับสนุนการท่องเที่ยว - ส่งเสริมสนับสนุนทะนุบำรุงสถานที่ศักดิ์สิทธิ์โบราณวัตถุ แหล่งท่องเที่ยว - ส่งเสริมสนับสนุนให้ปลูกต้นไม้ อนุรักษ์ทรัพยากรธรรมชาติ ควบคุมขยะ มลพิษ
๔. การพัฒนาด้านความมั่นคงและความปลอดภัยในชีวิตและทรัพย์สิน	<ul style="list-style-type: none"> - ส่งเสริมสนับสนุนรถตรวจการณ์ และจัดหาอาสาสมัครป้องกันบรรเทาสาธารณภัย - ส่งเสริมสนับสนุนการลดอุบัติเหตุบนท้องถนน
๕. การพัฒนาด้านทรัพยากรธรรมชาติและสิ่งแวดล้อม	<ul style="list-style-type: none"> - ส่งเสริมการอนุรักษ์ ฟื้นฟู ทรัพยากรธรรมชาติและสิ่งแวดล้อม - การควบคุมมลพิษจากขยะ น้ำเสีย ก๊าซ กลิ่น
๖. การพัฒนาด้านการบริหารจัดการ	<ul style="list-style-type: none"> - ส่งเสริมการปกครองในระบอบประชาธิปไตยอันมีพระมหากษัตริย์ทรงเป็นประมุข - ส่งเสริมประสิทธิภาพบุคลากรท้องถิ่น ผู้บริหาร สมาชิกให้ได้รับการอบรม ศึกษาดูงาน - ส่งเสริมสนับสนุนการมีส่วนร่วมของประชาชน โดยยึดหลักบูรณาการ หลักธรรมาภิบาล สร้างค่านิยม ๑๒ ประการ <ul style="list-style-type: none"> - สนับสนุนทรัพยากรการบริหารในการให้บริการประชาชน
๗. การพัฒนาด้านโครงสร้างพื้นฐานและระบบสาธารณูปโภค	<ul style="list-style-type: none"> - ส่งเสริมสนับสนุน การขยายเขตไฟฟ้า และแสงสว่างทุกหมู่บ้าน - สนับสนุนการปรับปรุงระบบประปามีคุณภาพ - สร้างซ่อม บำรุงรักษา ถนน ทางเท้า คูระบายน้ำ

๔.๔.๒ ข้อสังเกต ข้อเสนอแนะ ผลจากการพัฒนา

ข้อสังเกต

ข้อสังเกตจากการสำรวจข้อมูล การลงพื้นที่ในตำบลคึกคักจะเห็นว่าประชาชนยังมีปัญหาที่ต้องดำเนินการแก้ไขอยู่มาก ดังนี้ ด้านโครงสร้างพื้นฐาน ด้านการศึกษา สาธารณสุข ความมั่นคงปลอดภัยในชีวิตและทรัพย์สิน การศาสนา ศิลปวัฒนธรรม ประเพณี กีฬา สถานที่ผ่อนหย่อนใจ สวัสดิการสังคม เศรษฐกิจ อุตสาหกรรม การพัฒนาอาชีพ เส้นทางคมนาคมขนส่ง / ไฟฟ้า/น้ำประปา/แหล่งน้ำเพื่ออุปโภค – บริโภค ด้านทรัพยากรและสิ่งแวดล้อม ขยะมูลฝอยและสิ่งปฏิกูล จากปัญหาด้านต่างๆ ประชาชนไม่สามารถแก้ไขปัญหาเองได้ จึงต้องเสนอให้องค์กรปกครองส่วนท้องถิ่นแก้ไขปัญหาดังกล่าว ทำให้มีการเสนอโครงการเข้ามาเป็นจำนวนมาก ซึ่งงบประมาณขององค์กรปกครองส่วนท้องถิ่นนั้นมีจำกัดไม่เพียงพอต่อการจัดการได้อีกทั้งโครงการต่าง ๆ ในแต่ละปีมีมาก ไม่สามารถดำเนินการได้ทั้งหมด การกำหนดโครงการ/แผนงาน ในแผนพัฒนาท้องถิ่นในแต่ละปียังไม่คำนึงถึงความเหมาะสมและความเป็นไปได้เท่าที่ควร ทำให้แผนพัฒนามีโครงการ/แผนงานมาก แต่นำโครงการที่บรรจุในแผนพัฒนาไปปฏิบัติน้อย ส่งผลให้ร้อยละของความสำเร็จตามแผนพัฒนาอยู่ในเกณฑ์ที่ต่ำ

ข้อเสนอแนะ

จากข้อสังเกตดังกล่าว มีข้อเสนอแนะในการแก้ไขปัญหาต่างๆ ดังนี้ ปัญหาต่างๆ ที่ถูกเสนอมายังองค์กรปกครองส่วนท้องถิ่น นั้น ควรนำมาพิจารณาจัดลำดับความสำคัญโดยประชาคมท้องถิ่น ซึ่งมีหลายภาคส่วนประกอบไปด้วย คณะกรรมการพัฒนาขององค์กรปกครองส่วนท้องถิ่น สมาชิกสภาท้องถิ่น ผู้นำหมู่บ้าน ตัวแทนส่วนราชการ รัฐวิสาหกิจ หน่วยงานที่เกี่ยวข้อง ประชาชนทั่วไป ร่วมกันพิจารณาจัดลำดับ ความสำคัญของโครงการ และพิจารณาบรรจุเข้าแผนพัฒนาท้องถิ่นต่อไป กรณีโครงการที่เกินศักยภาพก็ให้องค์กรปกครองส่วนท้องถิ่นเสนอขอรับการสนับสนุนจากหน่วยงานอื่น รวมทั้งพิจารณาปัจจัยที่ส่งผลต่อการบริหารโครงการด้านห้วงเวลาให้เป็นไปตามห้วงเวลาที่กำหนดในแผนการดำเนินงาน เช่น การจัดสรรงบประมาณ เงินอุดหนุน สภาวะทางธรรมชาติต่างๆ รวมทั้งความพร้อมของผู้รับผิดชอบโครงการหรือผู้ดำเนินกิจกรรมด้วย แล้ววางแผนกำหนดห้วงเวลาที่เหมาะสม และในการดำเนินโครงการควรพิจารณาความสำคัญ ตามความจำเป็นและเร่งด่วนและโครงการที่มีผลกระทบต่อชีวิตความเป็นอยู่ของประชาชนก่อน

ผลจากการพัฒนา

จากการพัฒนาที่ผ่านมาพบว่าเทศบาลตำบลคึกคักได้แก้ไขปัญหาให้กับประชาชนได้ในหลายเรื่อง และครอบคลุมทุกด้าน มีผลการประเมินอยู่ในเกณฑ์ที่ดี ประชาชนมีความพึงพอใจ แต่ก็ยังมีปัญหาที่จะต้องแก้ไขต่อไป ไม่ว่าจะเป็นการส่งเสริมการประกอบอาชีพเสริมเพื่อเพิ่มพูนรายได้ และส่งเสริมให้การมีอาชีพ มีงานทำ จัดให้มีสถานที่จำหน่ายผลผลิตทางการเกษตร ตลอดจนส่งเสริมสถานที่ท่องเที่ยวเชิงนิเวศอย่างต่อเนื่อง

หากพิจารณากระบวนการวางแผนพัฒนาท้องถิ่นพบว่า ในขั้นตอนการจัดทำแผนนั้น เป็นไปตามระเบียบกระทรวงมหาดไทยว่าด้วยการจัดทำแผนพัฒนาขององค์กรปกครองส่วนท้องถิ่น พ.ศ. ๒๕๔๘ และเพิ่มเติมถึงฉบับที่ ๓ พ.ศ. ๒๕๖๑ รวมถึงหนังสือสั่งการของกระทรวงมหาดไทย โดยคำนึงถึงหลักประชารัฐผ่านกระบวนการมีส่วนร่วมของประชาชนเป็นสำคัญ ในส่วนของ การนำแผนไปสู่การปฏิบัติรอบปีที่ผ่านมามีปัญหา การดำเนินงานบางโครงการ/กิจกรรม ยังเกิดความล่าช้า ควรเร่งรัดให้มีการดำเนินโครงการ/กิจกรรม ที่ตั้งในเทศบาลอยู่ถึงงบประมาณรายจ่ายให้เป็นไปตามแผนดำเนินงาน ซึ่งอาจจะเกิดจากปัจจัยทั้ง ภายในและภายนอก และสุดท้ายการติดตามประเมินผลแผนพัฒนาท้องถิ่น ในทางปฏิบัติเทศบาลได้ติดตามประเมินผลการดำเนินโครงการ/ กิจกรรม อย่างน้อยปีละ ๑ ครั้งภายในเดือนธันวาคมของทุกปี เพื่อให้ทราบสถานการณ์ดำเนินโครงการ/กิจกรรม ว่าอยู่ในขั้นตอนใด เป็นไปตาม แผนการดำเนินงานหรือไม่ มีปัญหาหรืออุปสรรคอย่างไร พร้อมจัดทำรายงานเสนอให้ผู้บริหารได้รับทราบ ทั้งนี้เพื่อเป็นการแก้ไขปัญหาความล่าช้าในขั้นตอนการนำแผนไปสู่ปฏิบัติ ให้สามารถอำนวยความสะดวกและตอบสนองต่อความต้องการแก่ประชาชนได้รวดเร็วยิ่งขึ้น